

Seguro de Cesantía

Escanee el QR para
hacer su solicitud
en línea

¡Tenga presente! Cobrar el Seguro sin estar
cesante es un delito sancionado en la ley.



Síguenos en
nuestras RRSS



AFC Chile



@AFC_Chile

Solicite su
de Cesa
en afc
IMÁS FÁCIL
CUALQUIER



20

25

Memoria
Anual

La presente Memoria Anual de la Sociedad Administradora de Fondos de Cesantía de Chile III S.A., correspondiente al ejercicio financiero del año 2025, fue aprobada en la 72° sesión ordinaria del Directorio, con fecha 29 de abril de 2026.

Concurrieron al acuerdo las directoras titulares María Paz Hidalgo Brito, Presidenta; Karin Jürgensen Elbo, Vicepresidenta; y los directores titulares María Loreto Aubá Ratto, José Joaquín Del Real Larraín y José Miguel Saavedra Flórez.

Contenido

| | |
|---|-----------|
| I. CARTA DE LA PRESIDENTA | 5 |
| II. CIFRAS DESTACADAS DEL SEGURO DE CESANTÍA | 7 |
| A. Identificación de la empresa | 7 |
| B. Propiedad y control | 8 |
| C. Cifras del Seguro de Cesantía | 8 |
| D. Cifras de la Sociedad Administradora de Fondos de Cesantía | 9 |
| AFC en una mirada | 9 |
| III. LA ADMINISTRADORA DEL SEGURO DE CESANTÍA | 11 |
| Misión | 11 |
| Visión | 11 |
| Valores | 11 |
| Servicios | 11 |
| A. Actividades de la Sociedad Administradora | 12 |
| 1. Resultados financieros | 12 |
| 2. Seguro de Lagunas Previsionales | 12 |
| 3. El beneficiario en el centro | 13 |
| 4. Nuestras personas | 14 |
| 5. Línea de Denuncia | 15 |
| B. Gobierno Corporativo | 15 |
| C. Directorio | 16 |
| 1. Integrantes del Directorio | 16 |
| 2. Modificaciones en el Directorio | 17 |
| 3. Remuneración del Directorio | 17 |
| 4. Comités con participación de directores | 18 |
| D. Administración | 21 |
| 1. Organigrama | 21 |
| 2. Gerencias | 22 |
| 3. Principales ejecutivos | 24 |

| | |
|--|------------|
| 4. Remuneraciones | 25 |
| E. Otros antecedentes de la Administradora | 26 |
| F. Comisión de Usuarios | 30 |
| IV. EL SEGURO DE CESANTÍA | 32 |
| A. Qué es y cómo funciona | 32 |
| B. Tipos de fondos y sus beneficios | 33 |
| C. Financiamiento del Seguro de Cesantía | 34 |
| D. Afiliados y cotizantes | 35 |
| Afiliados vigentes al Seguro de Cesantía | 35 |
| Cotizantes del Seguro de Cesantía | 35 |
| Rentas promedio de los cotizantes | 36 |
| E. Recaudación | 37 |
| F. Prestaciones del Seguro | 37 |
| Solicitudes de beneficio | 37 |
| Montos promedio reales por tipo de solicitud | 38 |
| Prestaciones de cesantía | 39 |
| G. Los Fondos de Cesantía | 40 |
| Variaciones de los fondos del Seguro de Cesantía | 40 |
| H. Comisión cobrada por los Fondos de Cesantía | 42 |
| V. ESTADOS FINANCIEROS DE LA ADMINISTRADORA DEL SEGURO DE CESANTÍA | 43 |
| VI. ESTADOS FINANCIEROS DEL FONDO DE CESANTÍA (CIC) Y FONDO DE CESANTÍA SOLIDARIO (FCS) | 129 |

I. CARTA DE LA PRESIDENTA

Estimados accionistas, colaboradores y afiliados:

En AFC Chile, situamos a las personas en el centro de nuestro quehacer. Bajo esta premisa, velamos incansablemente por la calidad de nuestro servicio, la gestión eficiente de las prestaciones y la administración responsable de los recursos. Nuestro objetivo es consolidar el Seguro de Cesantía como una herramienta robusta y concreta que mitigue el impacto del desempleo y brinde seguridad durante la transición laboral.

En el marco de nuestra Memoria Anual 2025, quisiera destacar los hitos que marcaron una gestión de excelencia, en la que alcanzamos numerosos avances alineados con nuestro propósito institucional.

Ampliación del Seguro de Lagunas Previsionales

Con una impecable puesta en marcha técnica y operativa, el 1 de mayo de 2025, iniciamos la implementación del Seguro de Lagunas Previsionales, en el marco de la reforma de pensiones, y su ampliación. A partir de ese momento, los beneficiarios del Seguro de Cesantía cuentan con el pago de sus cotizaciones previsionales, financiado por el Fondo de Cesantía Solidario.

Solo durante 2025, esta política benefició a más de 640 mil personas, con la integración de más de 1 millón de cotizaciones en sus cuentas de capitalización individual, totalizando un desembolso de \$ 59 mil millones. Este hito representa un avance sustancial en la protección de la continuidad previsional de los trabajadores chilenos.

Sostenibilidad del Fondo de Cesantía Solidario

La implementación del Seguro de Lagunas, sumada al incremento de los beneficios con cargo al Fondo de Cesantía Solidario, derivó en un uso de recursos superior a los promedios históricos. Como Administradora, monitoreamos este comportamiento con rigurosidad técnica.

Durante el segundo semestre, observamos una tendencia que solo se había manifestado durante la pandemia: los ingresos por cotizaciones y aportes estatales fueron menores a las prestaciones entregadas. No obstante, la solidez de nuestra estrategia de inversión permitió que la rentabilidad positiva de los fondos —que alcanzó un 9,22 % nominal (5,61 % real)— compensara este flujo operacional negativo.

Esta dinámica es una señal relevante para la discusión de futuras políticas públicas, reforzando la necesidad de resguardar la sostenibilidad del fondo para su fin base: la protección efectiva de las personas desempleadas.

Gestión de los Fondos de Cesantía

En materia de inversiones de los fondos, el año 2025 se caracterizó por el desarrollo de un plan estratégico integral tendiente a consolidar el ambiente de control, la planificación de una renovación tecnológica del sistema de operaciones financieras, el desarrollo de nuevas alternativas de inversión para los fondos y la consolidación del programa de inversiones en activos alternativos, con la modalidad de inversión directa.

Compromiso con la calidad y seguridad

Nuestra vocación de servicio, con nuestro beneficiario en el centro, se refleja en los altos índices de satisfacción y reputación corporativa alcanzados en 2025. Entendemos que la calidad va de la mano con la seguridad, por ello, reforzamos nuestra infraestructura de prevención del fraude mediante la validación biométrica y la doble autenticación (2FA) para el acceso vía Clave Única. Somos pioneros en la industria en adoptar estos estándares para proteger la información y el patrimonio de nuestros afiliados.

Asimismo, fortalecimos nuestra presencia territorial con la apertura de nuestra primera sucursal en Rapa Nui en julio de 2025. Este hito simboliza nuestro esfuerzo permanente por llegar a cada rincón del país, operando con una red que se extiende desde Putre hasta Puerto Williams.

Presencia y propósito: con nuestros afiliados cuando más lo necesitan

Los logros de 2025 son fruto del compromiso de nuestros más de 700 colaboradores. Su excelencia operativa quedó demostrada, por ejemplo, tras los incendios que afectaron a las regiones de Ñuble y Biobío. Por segunda vez en esta administración, activamos beneficios especiales y flexibilizamos requisitos bajo estado de catástrofe, cumpliendo con agilidad nuestro rol protector en las zonas siniestradas.

Quisiera agradecer también la labor coordinada con las autoridades sectoriales y la Comisión de Usuarios del Seguro de Cesantía, cuya colaboración es clave para el correcto funcionamiento de este sistema de seguridad social.

A nombre del Directorio de AFC Chile, invito a todo nuestro equipo a que este 2026 sigamos impulsando nuestro propósito con energía, generando valor compartido y acompañando a nuestros afiliados, precisamente, cuando más lo necesitan.

María Paz Hidalgo

Presidenta del Directorio

AFC Chile

II. CIFRAS DESTACADAS DEL SEGURO DE CESANTÍA

A. Identificación de la empresa

Razón social

Sociedad Administradora de Fondos de Cesantía de Chile III S.A.

Tipo de sociedad

Sociedad anónima cerrada

Constitución de la sociedad

Escritura pública de fecha 23 de junio de 2022, otorgada ante el Notario Público de Santiago don Juan Ricardo San Martín Urrejola. Publicada en el Diario Oficial N°43.291 de fecha 1 de julio de 2022 e inscrita a fojas 51.345, número 22.932 del Registro de Comercio correspondiente al año 2022, a cargo del Conservador de Bienes Raíces y Comercio de Santiago.

Giro

Administradora de Fondos de Cesantía

Domicilio legal

Huérfanos 770, piso 12, Santiago de Chile

Rol Único Tributario

77.601.648-9

Teléfono

(+56) 2 927 6800

Página web

www.afc.cl

B. Propiedad y control

Al 31 de diciembre de 2025, la Sociedad Administradora de Fondos de Cesantía de Chile III S.A. es propiedad de Sura Asset Management Chile S.A. (36,65 %), Metlife Chile Inversiones Ltda. (36,65 %), AFP Cuprum S.A. (16,70 %) y AFP Planvital S.A. (10 %).

C. Cifras del Seguro de Cesantía

| Cifras | 2022 | 2023 | 2024 | 2025 | Variación % 2025/2024 | Total 2022-2025 |
|--|--------------|---------------|---------------|--------------|--------------------------|---------------------|
| Trabajadores afiliados al seguro (1) | 11.383.219 | 11.648.725 | 11.669.758 | 11.904.919 | 2,0 % | |
| Trabajadores cotizantes (2) | 5.347.235 | 5.256.423 | 5.261.957 | 5.274.984 | 0,2 % | |
| Patrimonio del Fondo de Cesantía (MM\$) (3) | \$ 9.909.560 | \$ 11.428.542 | \$ 12.995.589 | \$14.337.972 | 10,3 % | |
| Solicitudes de beneficio por cesantía (4) | 1.186.789 | 1.395.002 | 1.404.222 | 1.380.520 | -1,7 % | 5.366.533 |
| Número de giros pagados por cesantía (5) | 2.134.228 | 2.732.802 | 3.047.033 | 3.009.431 | -1,2 % | 10.923.494 |
| Total pagado en beneficios (MM\$) (3) | \$ 960.685 | \$ 1.299.933 | \$ 1.608.884 | \$1.692.782 | 5,2 % | \$ 5.562.284 |

(1) Fuente: Superintendencia de Pensiones. Afiliados vigentes.

(2) Fuente: Superintendencia de Pensiones. Cotizantes con remuneración devengada en diciembre de cada año.

(3) Fuente: FECU Fondos de Cesantía (millones de pesos al 31 de diciembre de cada año). Incluyen prestaciones de la Ley de Protección del Empleo (21.227) y Ley de Acceso Flexible al Seguro de Cesantía (21.263). Los años 2023 y 2024 incluyen efectos de la Ley 21.628.

(4) Fuente: AFC. El año 2021 incluye las solicitudes y giros del artículo 5 (Retiro Saldo CIC) de la Ley de Acceso Flexible al Seguro de Cesantía (21.263). Los años 2023, 2024 y 2025 incluyen efectos de la Ley 21.628.

(5) Fuente: Superintendencia de Pensiones.

D. Cifras de la Sociedad Administradora de Fondos de Cesantía

| Cifras (millones de \$) | 2022 | 2023 | 2024 | 2025 | Variación % 2025/2024 |
|---|-----------|------------|------------|------------|--------------------------|
| Ingresos Operacionales | - | \$ 13.504 | \$ 40.123 | \$ 45.974 | |
| Gastos Operacionales | -\$ 1.002 | -\$ 17.071 | -\$ 35.217 | -\$ 37.180 | |
| Resultado No Operacional e impuestos | \$ 965 | \$ 1.629 | -\$ 816 | -\$ 1.850 | |
| Resultado del Ejercicio | -\$ 37 | -\$ 1.939 | \$ 4.090 | \$ 6.943 | |
| Patrimonio Neto AFC Chile III S.A. | \$ 13.829 | \$ 11.879 | \$ 15.982 | \$ 20.737 | 29,7 % |
| Capital suscrito y pagado | \$ 13.866 | \$ 13.866 | \$ 13.866 | \$ 13.866 | 0,0 % |
| Dividendos pagados | - | - | - | -\$ 2.114 | - |
| Reducción de Capital | - | - | - | - | - |

Fuente: FECU Administradora (millones de pesos al 31 de diciembre de cada año)

AFC en una mirada

Cifras del Seguro de Cesantía

- 11.904.919 trabajadores afiliados al Seguro de Cesantía, un 2 % por sobre el año anterior.
- 5.274.984 cotizantes activos a diciembre de 2025, con un incremento interanual de 0,2 %.
- 1.380.520 solicitudes de cesantía aprobadas, las cuales disminuyeron un 1,7 % respecto a 2024.
- 5,2 % de aumento en el monto de beneficios entregados, superando los \$ 1,6 billones.
- Seguro de Lagunas Previsionales: más de 1 millón de cotizaciones pagadas desde el Fondo de Cesantía Solidario, por un monto total de \$ 59 mil millones.

Rentabilidad

- 6,28 % de rentabilidad nominal en el Fondo de Cesantía (CIC), alcanzando un 2,78 % en términos reales.
- 9,22 % de rentabilidad nominal en el Fondo de Cesantía Solidario (FCS), con un retorno real de 5,61 %.
- Positivo balance en resultados relativos: 0,48 % (CIC) y 0,51 % (FCS) por sobre el benchmark.

Calidad de servicio

- Alto grado de satisfacción en canales de atención, donde las evaluaciones con nota 6 y 7 alcanzaron:
 - 92 % de los usuarios en sucursales.
 - 87 % de los usuarios en contact center.
 - 86 % de los usuarios en el canal web.

Presencia digital

- Más de 500 mil afiliados ingresan mensualmente a la sucursal virtual de AFC, a realizar trámites del seguro de cesantía o consultar datos de su cuenta individual.
- El contenido de AFC llega a más personas. Las visualizaciones en YouTube se cuadruplicaron y las publicaciones en redes sociales tuvieron un alcance 154 % mayor al 2024.

AFC en terreno

- Apertura de la primera sucursal propia en Isla de Pascua.
- 618 actividades de vinculación territorial, con más de 1.040 horas de capacitación a afiliados y empleadores.
- Llevamos la educación sobre el Seguro a nuestros canales digitales: más de 7 horas de transmisión en vivo y 7 nuevos capítulos en formato podcast.

III. LA ADMINISTRADORA DEL SEGURO DE CESANTÍA

Misión

Gestionar el Seguro de Cesantía con eficiencia y calidad, situando a las personas afiliadas en el centro de nuestra labor, para disminuir el impacto de estar sin trabajo.

Visión

Ser reconocidos como un pilar de la seguridad social, apoyando a las personas en situación de desempleo, con un servicio oportuno y de calidad.

Valores

Los valores corporativos que están en el centro de la estrategia de AFC Chile y guían su actuar son la honestidad, el respeto, la diligencia, la confianza, la responsabilidad y el compromiso.

Servicios

La Sociedad Administradora de Fondos de Cesantía de Chile III S.A., AFC Chile tiene como giro único administrar los fondos del Seguro de Cesantía, desde que la compañía se adjudique la administración del Seguro de Cesantía en una licitación pública internacional, y lo hará hasta la fecha en que finalice su gestión. Así lo establece el párrafo 6° del título I de la Ley 19.728 sobre el Seguro de Desempleo de Chile.

Las diversas actividades que realiza AFC Chile son supervisadas, controladas y fiscalizadas por la Superintendencia de Pensiones (SP). Según lo establece el cuerpo normativo, el objetivo de esta institución es sostener una política pública eficiente para que los afiliados accedan oportunamente a los beneficios del Seguro de Cesantía, tengan una administración ordenada de sus cuentas personales, reciban información y asesoría para tomar decisiones correctas, obtengan una óptima rentabilidad y sientan seguridad en sus cotizaciones.

Los servicios que entrega AFC Chile son:

- Recaudación y abono de las cotizaciones obligatorias en las Cuentas Individuales de Cesantía de sus afiliados.
- Cobro de las cotizaciones o aportes impagos o no declarados oportunamente.
- Abono del aporte del Estado al Fondo de Cesantía Solidario.
- Mantención de los fondos actualizados e inversión de los valores permitidos por la ley.
- Facilitación del trámite de beneficios mediante una infraestructura y un equipo humano y técnico adecuados.
- Envío de los antecedentes de los beneficiarios del Fondo de Cesantía Solidario a la Bolsa Nacional de Empleo para que accedan a sus beneficios sociales.
- Envío de los antecedentes de los beneficiarios de ambos fondos a Fonasa para que accedan a sus beneficios de salud.

- Pago del porcentaje legal de cotización a la cuenta de capitalización individual de la AFP, sobre la prestación recibida, para los beneficiarios del Seguro de Cesantía.

A. Actividades de la Sociedad Administradora

1. Resultados financieros

En 2025, la Sociedad Administradora cerró el ejercicio con una utilidad de \$ 6.943 millones, la que se compara con un resultado en 2024 de \$ 4.090 millones. El resultado del año 2025 presenta un aumento de 14,5 % en ingresos y de 5,5 % en gastos respecto al ejercicio anterior.

Ingresos y egresos de la gestión financiera (millones de pesos)

| | 2023 | 2024 | 2025 | Variación 2024 - 2025 |
|--------------------------------|------------------|-----------------|-----------------|--------------------------|
| Ingresos | \$ 14.376 | \$ 40.830 | \$ 46.763 | 14,5 % |
| Gastos | -\$ 17.273 | -\$ 35.496 | -\$ 37.439 | 5,5 % |
| Impuesto | \$ 958 | -\$ 1.244 | -\$ 2.380 | 91,3 % |
| Resultado del ejercicio | -\$ 1.939 | \$ 4.090 | \$ 6.943 | 69,8 % |

Complementando la información sobre los resultados obtenidos por la Sociedad Administradora, se observa una sana posición económica en la que destaca la existencia de \$ 17.620 millones en activos financieros al cierre del ejercicio. Asimismo, no hay deuda bancaria, se dispone de un patrimonio adecuado para hacer frente a los requerimientos normativos y los flujos derivados de sus ingresos permiten cubrir adecuadamente los desembolsos operacionales.

2. Seguro de Lagunas Previsionales

El 26 de marzo de 2025, fue publicada en el Diario Oficial la Ley 21.735 que reforma el sistema previsional y crea un seguro social. Uno de los primeros beneficios en activarse en el marco de esta ley fue el Seguro de Lagunas Previsionales (SLP).

Desde 2015, las prestaciones del Seguro de Cesantía ya incluían el pago del 10 % de cotización a la cuenta de capitalización individual para pensión, específicamente para los beneficiarios con prestaciones financiadas con el Fondo de Cesantía Solidario. A contar del 1 de mayo de 2025, el Seguro de Lagunas Previsionales permite que los beneficiarios del Seguro de Cesantía con cargo a la Cuenta Individual de Cesantía (CIC) también cuenten con el pago automático de su cotización para pensión, con financiamiento íntegro del Fondo de Cesantía Solidario.

Desde mayo hasta julio de 2025, el porcentaje de cotización fue equivalente al 10 % del pago mensual recibido por el afiliado desde el Seguro de Cesantía. A partir de agosto, este porcentaje subió al 10,10 %, mientras que en agosto de 2027 pasará al 10,25 %.

Al 31 de diciembre de 2025, el balance de los beneficios entregados por la reforma es el siguiente:

- Más de 640 mil beneficiarios con acceso a CIC recibieron cobertura de sus cotizaciones de pensión.
- Más de 1 millón de cotizaciones pagadas.
- \$ 59 mil millones en montos de cotizaciones para la mitigación de lagunas previsionales.

3. El beneficiario en el centro

Mediciones de calidad de servicio y satisfacción

Los esfuerzos por entregar una experiencia de alto nivel para los afiliados que acuden a los canales de atención se vieron plasmados en los resultados del Estudio Anual de Satisfacción, llevado a cabo por Activa Research.

En 2025, destacó la evaluación de los usuarios a las sucursales presenciales, donde un 92 % de los usuarios calificó con nota 6 o 7 el servicio recibido, representando un incremento de 2 puntos la satisfacción neta del canal respecto al año anterior.

Este resultado también se refleja en las mediciones del canal web y contact center, donde las evaluaciones con nota 6 o 7 alcanzaron un 86 % y un 87 %, respectivamente.

Nueva sucursal propia Isla de Pascua

A contar del 25 de julio, comenzó a funcionar la nueva sucursal de AFC Chile en Rapa Nui. Este punto de atención en Isla de Pascua, el primero de carácter propio, ofrece instalaciones renovadas para brindar una mejor atención a la comunidad que requiere orientación y apoyo en torno al Seguro de Cesantía.

Los afiliados y empleadores de la zona fueron oportunamente informados sobre este traslado a través de distintos canales digitales y presenciales, en alianza con los medios de comunicación locales.

AFC en terreno

Durante el ejercicio 2025, el canal presencial consolidó un modelo de articulación local, a través de instancias educativas e informativas sobre el funcionamiento del Seguro de Cesantía, con especial foco en la digitalización del trámite. También destacaron las gestiones con empleadores e instituciones relacionadas al quehacer de AFC, para abordar proactivamente situaciones de términos masivos de contrato.

De esta manera, se registraron 618 actividades de vinculación territorial, entre ellas, charlas a trabajadores y empresas, reuniones de coordinación con organismos locales y participación en ferias laborales. Con ello, se completaron más de 1.040 horas de capacitación a lo largo de todo el país.

En el plano digital, también se realizaron 9 lives, equivalentes a 7 horas y 40 minutos de transmisión en vivo para educar en torno al Seguro de Cesantía y resolver dudas de las audiencias. Esto se suma al estreno de 7 episodios en formato podcast a través de YouTube y Spotify, donde se abordaron diversas temáticas que atañen tanto a afiliados como empleadores, como los beneficios del Seguro, los requisitos de acceso, el retiro de saldo para pensionados y seguridad de la información.

Posicionamiento y gestión digital

Durante 2025, AFC Chile consolidó su estrategia digital bajo los pilares de cercanía, agilidad y educación, con el objetivo de simplificar el acceso a la información para afiliados y empleadores a través de una comunicación clara y multicanal.

Se reforzó la presencia digital con 2.756 publicaciones y el uso de formatos dinámicos, además de 10 horas de podcast y transmisiones en vivo con contenido especializado para orientar a quienes se encuentran en situación de cesantía.

La comunidad creció con 18.347 nuevos seguidores durante el año. Este avance fue liderado por LinkedIn, que alcanzó los 21.645 seguidores (+56 %), e Instagram, que llegó a 18.000 seguidores (+65 %), posicionándose como canales clave de interacción.

Se superaron los 9,2 millones de visualizaciones en YouTube, un 339 % más que el periodo anterior. Asimismo, las publicaciones en redes sociales de AFC se mostraron más de 48 millones de veces, superando en un 154 % el alcance de 2024.

La presencia digital tuvo un impacto directo en la experiencia del usuario: 1 de cada 3 solicitudes online del Seguro de Cesantía provinieron desde las comunicaciones en Google gestionadas por AFC, contribuyendo directamente a la digitalización del servicio y a mejorar la experiencia de los afiliados en el acceso a sus beneficios.

4. Nuestras personas

AFC en cifras (al 31 de diciembre de 2025)

- 715 colaboradores a lo largo del país.
- Dotación de 23 ejecutivos, 111 jefaturas, 154 profesionales, 64 técnicos y administrativos y 363 asistentes de servicio.
- De los 715 colaboradores, 452 son mujeres y 263 son hombres. A su vez, 374 trabajan en servicios centrales y 341 en la red de sucursales.
- En el total de colaboradores contratados, 34 son menores de 30 años, 475 tienen entre 30 y 49 años y 206 son mayores de 50 años.
- Durante el 2025, 20 personas obtuvieron promociones y/o fueron seleccionadas en diferentes cargos, contribuyendo así con su desarrollo de carrera profesional ascendente.

5. Línea de Denuncia

AFC Chile ha declarado su compromiso con mantener altos estándares éticos en todas sus relaciones, tanto internas como externas, contando con principios y valores sólidos, que están en el centro de la estrategia de la compañía y que guían su actuar, lo que se plasma en su Código de Ética y Conducta Profesional.

Para asegurar el cumplimiento de este propósito, AFC ha puesto a disposición de sus distintos interlocutores una Línea de Denuncias, que se encuentra disponible en el sitio web www.afc.cl y en la intranet de AFC, que es administrado por un tercero, Fundación Generación Empresarial. Este canal permite a sus colaboradores, como a cualquier persona, poder denunciar de manera confidencial y anónima, cualquier actividad que pudiese implicar infracción o transgresión a la ley y a la normativa vigente, así como a los principios establecidos en la normativa interna de la empresa, de manera que sea analizado y resuelto en base a los antecedentes proporcionados.

La Línea de Denuncia de AFC incluye un apartado para el ingreso de denuncias en el marco de la Ley N°21.643, denominada Ley Karin, la cual aborda la prevención, investigación y sanción del acoso laboral, acoso sexual y violencia de terceros.

Toda denuncia recibida en la Línea de Denuncias es investigada por el Comité de Ética de la empresa, informando de su estado de tramitación al denunciante.

B. Gobierno Corporativo

Consciente de su rol fiduciario en la administración de los fondos del Seguro de Cesantía, así como de la responsabilidad que conlleva otorgar y administrar las respectivas prestaciones y beneficios, AFC Chile está permanentemente preocupada de mantener una estructura de Gobierno Corporativo robusta y que le permita velar por los siguientes aspectos, teniendo como centro de su actuar los valores corporativos, la misión, la visión y el Código de Ética y Conducta Profesional:

- Contar con un óptimo ambiente de gestión y control
- Minimizar los conflictos de interés
- Velar por su buen proceder en el mercado
- Asegurar la independencia en las decisiones del Directorio
- Cuidar la transparencia y controles en las tareas diarias de la empresa.

Actualmente, el Gobierno Corporativo está compuesto por:

- Accionistas
- Directorio
- Comités con participación de directores: Comité de Inversión y Solución de Conflictos de Interés, Comité de Auditoría, Comité de Riesgo y Cumplimiento, Comité de Experiencia y Comité de Operaciones, Tecnología y Seguridad.
- Reuniones ejecutivas: Reunión Ejecutiva de Inversión, Reunión Ejecutiva de Prevención de Fraude y Comité de Ética y Conducta Profesional.

Políticas aprobadas en el periodo

Durante el ejercicio 2025, el Directorio de AFC aprobó las siguientes políticas, que se suman a las aprobadas en ejercicios anteriores:

- Política de Privacidad del Sitio Web
- Política de Continuidad de Negocio
- Política de Gestión de Riesgos Operacionales
- Política de Inversiones y Solución de Conflicto de Interés
- Política de Prevención de Fraudes
- Política de Sostenibilidad
- Política de Personas
- Política de Adquisición y Contratación de Bienes y Servicios
- Política de Seguridad de la Información y Ciberseguridad
- Política de Uso de Inteligencia Artificial (IA)

C. Directorio

1. Integrantes del Directorio

Al 31 de diciembre de 2025 el Directorio de AFC Chile está conformado por:

Presidenta

María Paz Hidalgo Brito

Ingeniero Comercial, Pontificia Universidad Católica de Valparaíso

Vicepresidenta

Karin Jürgensen Elbo

Ingeniero Comercial, Pontificia Universidad Católica de Chile

Directores

María Loreto Aubá Ratto

Abogada, Universidad Gabriela Mistral

José Joaquín Del Real Larraín

Abogado, Pontificia Universidad Católica de Chile

José Miguel Saavedra Flórez

Licenciado en Ciencias Económicas, Pontificia Universidad Católica de Chile

Director suplente

Américo Cristián Becerra Morales

Contador Auditor, Universidad de Santiago de Chile

Este directorio fue elegido en la Quinta Junta Extraordinaria de Accionistas, celebrada el 4 de junio de 2024, y se constituyó en la sesión extraordinaria de Directorio N°34 de fecha 10 de junio de 2024.

2. Modificaciones en el Directorio

- Con fecha 28 de julio de 2025, el director titular, señor Cristóbal Irrarrazabal Philippi presentó su renuncia al cargo, a contar de esa fecha.
- Con fecha 29 de julio de 2025, el director suplente autónomo, señor José Miguel Saavedra Flórez, presentó su renuncia al cargo, a contar de esa fecha.
- Con fecha 30 de julio de 2025, en sesión ordinaria de Directorio de la sociedad, se designó como director titular de la sociedad al señor José Miguel Saavedra Flórez, hasta la próxima Junta de Accionistas, fecha en la cual corresponde, de acuerdo con la ley, la renovación total del Directorio.

3. Remuneración del Directorio

Los directores reciben una remuneración que corresponde a una dieta por asistencia a la sesión mensual de Directorio. Además, aquellos que integran los diferentes comités perciben una remuneración por asistencia a la sesión del comité respectivo:

Dieta 2025

| Directores | 2025 | | Total |
|---------------------------------|--------------------|--------------------|--------------------|
| | Dieta Directorio | Dieta Comités | |
| María Paz Hidalgo Brito | 51.484.607 | 34.481.020 | 85.965.627 |
| Karin Jürgensen Elbo | 51.484.607 | 31.895.165 | 83.379.772 |
| José Joaquín Del Real Larraín | 26.586.475 | 26.354.802 | 52.941.277 |
| María Loreto Aubá Ratto | 26.586.475 | 23.690.739 | 50.277.214 |
| José Miguel Saavedra Flórez | 24.159.794 | 11.932.911 | 36.092.705 |
| Cristóbal Irrarrazabal Philippi | 12.057.573 | 15.006.101 | 27.063.674 |
| Américo Becerra Morales | 24.159.794 | 195.312 | 24.355.106 |
| Total | 216.519.325 | 143.556.050 | 360.075.375 |

Dieta 2024

| Directores | 2024 | | Total |
|--------------------------------|--------------------|--------------------|--------------------|
| | Dieta Directorio | Dieta Comités | |
| María Paz Hidalgo Brito | 46.190.408 | 26.503.411 | 72.693.819 |
| Karin Jürgensen Elbo | 46.190.408 | 23.508.944 | 69.699.352 |
| Cristóbal Irrarázabal Philippi | 23.656.984 | 23.643.928 | 47.300.912 |
| José Joaquín Del Real Larraín | 23.656.984 | 21.613.955 | 45.270.939 |
| María Loreto Aubá Ratto | 23.469.050 | 21.421.885 | 44.890.935 |
| Américo Becerra Morales | 18.023.628 | 9.347.447 | 27.371.075 |
| José Miguel Saavedra Flórez | 15.078.908 | 3.208.269 | 18.287.177 |
| Rosa Natalia Luján | 2.944.720 | 920.556 | 3.865.276 |
| Total | 199.211.090 | 130.168.395 | 329.379.485 |

Durante el año 2025, los directores no recibieron otras remuneraciones distintas a la dieta de Directorio y de Comités de Directorio.

4. Comités con participación de directores

Al 31 de diciembre de 2025, la Sociedad Administradora registra un total de 5 comités vigentes con participación de directores:

Comité de Auditoría

El Comité de Auditoría es una instancia fundamental del Gobierno Corporativo y fue creado como un órgano de apoyo a la gestión que realiza el Directorio en el cumplimiento de sus responsabilidades de supervisión del proceso de información financiera, de la integridad de los estados financieros, del sistema de control interno y del proceso de auditoría. De este comité depende formalmente la labor del Gerente de Auditoría.

Sus integrantes al 31 de diciembre de 2025 son:

| Directorio | Administración |
|---|---|
| José Joaquín Del Real Larraín (Director Presidente) María Loreto Aubá Ratto José Miguel Saavedra Flórez | Gerente General Gerente de Auditoría |

Comité de Riesgo y Cumplimiento

Tiene por objetivo apoyar al Directorio en el cumplimiento de sus responsabilidades de supervisión del sistema integral de la gestión de los riesgos, así como del proceso de cumplimiento de leyes y regulaciones, así como del seguimiento de la implementación del Modelo de Prevención de Delitos de la Administradora. El marco de acción de la gestión de riesgos se rige por las obligaciones señaladas en el Compendio de Normas del Seguro de Cesantía, impartidas por la Superintendencia de Pensiones.

Sus integrantes al 31 de diciembre de 2025 son:

| Directorio | Administración |
|--|-------------------|
| María Loreto Aubá Ratto (Directora Presidenta) | Gerente General |
| María Paz Hidalgo Brito | Gerente de Riesgo |
| José Joaquín Del Real Larraín | Fiscal |

Comité de Inversión y Solución de Conflictos de Interés

Sus principales funciones son supervisar el cumplimiento de la Política de Inversión y de los límites de inversión de los fondos del Seguro de Cesantía establecidos en la ley o en el Régimen de Inversión; supervisar el cumplimiento de la Política de Inversión en activos alternativos; revisar los objetivos, las políticas y procedimientos para la administración de los riesgos de las inversiones y examinar los antecedentes relativos a las operaciones de los Fondos de Cesantía con instrumentos derivados y títulos extranjeros. Asimismo, se encarga de elaborar la Política de Solución de Conflictos de Interés, proponerla al Directorio para su aprobación y supervisar su cumplimiento, junto con generar un informe anual al Directorio respecto a las materias antes referidas y otras materias que le encomiende el Directorio. Además, debe aprobar el plan de inversiones en activos alternativos y supervisar su cumplimiento al menos de manera semestral.

Sus integrantes al 31 de diciembre de 2025 son:

| Directorio | Administración |
|--|------------------------------------|
| María Paz Hidalgo Brito (Directora Presidenta) | Gerente General |
| Karin Jürgensen Elbo | Gerente de Inversiones |
| José Miguel Saavedra Flórez | Gerente de Riesgo |
| | Gerente de Operaciones y Servicios |
| | Fiscal |

Comité de Experiencia

Su objetivo es prestar apoyo al Directorio para definir la estrategia y propuesta de valor para todos los canales y puntos de contacto con los usuarios. Establece la estrategia y seguimiento de la propuesta de valor de la Sociedad Administradora, que permita conectar al beneficiario con el Seguro de Cesantía y la marca AFC. Tiene por objetivo definir la estrategia de los canales y controlar los indicadores de calidad de servicio y omnicanalidad, además de proponer mejoras y hacer seguimiento a los proyectos liderados por la Gerencia de Experiencia.

Sus integrantes al 31 de diciembre de 2025 son:

| Directorio | Administración |
|---|---|
| Karin Jürgensen Elbo (Directora Presidenta) María Paz Hidalgo Brito María Loreto Aubá Ratto | Gerente General Gerente de Estrategia y Experiencia Gerente de Operaciones y Servicios Subgerente de Experiencia |

Comité de Operaciones, Tecnología y Seguridad

Su objetivo es realizar seguimiento al plan tecnológico de la empresa, a los planes relacionados con riesgo y desarrollo tecnológico, la continuidad operacional, a los planes de recuperación de desastres y al presupuesto de gastos e inversiones TI. Todo lo anterior, en concordancia con las necesidades del negocio y sus afiliados, velando por el cumplimiento de la política presupuestaria, con altos estándares de eficiencia y productividad.

Sus integrantes al 31 de diciembre de 2025 son:

| Directorio | Administración |
|--|--|
| José Miguel Saavedra Flórez (Director Presidente) Karin Jürgensen Elbo José Joaquín Del Real Larraín | Gerente General Gerente de Operaciones y Servicios Gerente de Tecnología e Información Gerente de Riesgo Gerente de Estrategia y Experiencia Subgerente de Beneficios y Pagos |

D. Administración

1. Organigrama

La organización de AFC Chile está constituida por siete gerencias de área, que dependen de la Gerencia General, además de la Gerencia de Proyecto de Renovación Tecnológica, la Gerencia de Auditoría y Fiscalía y Cumplimiento. Organigrama actualizado al 31 de diciembre de 2025:

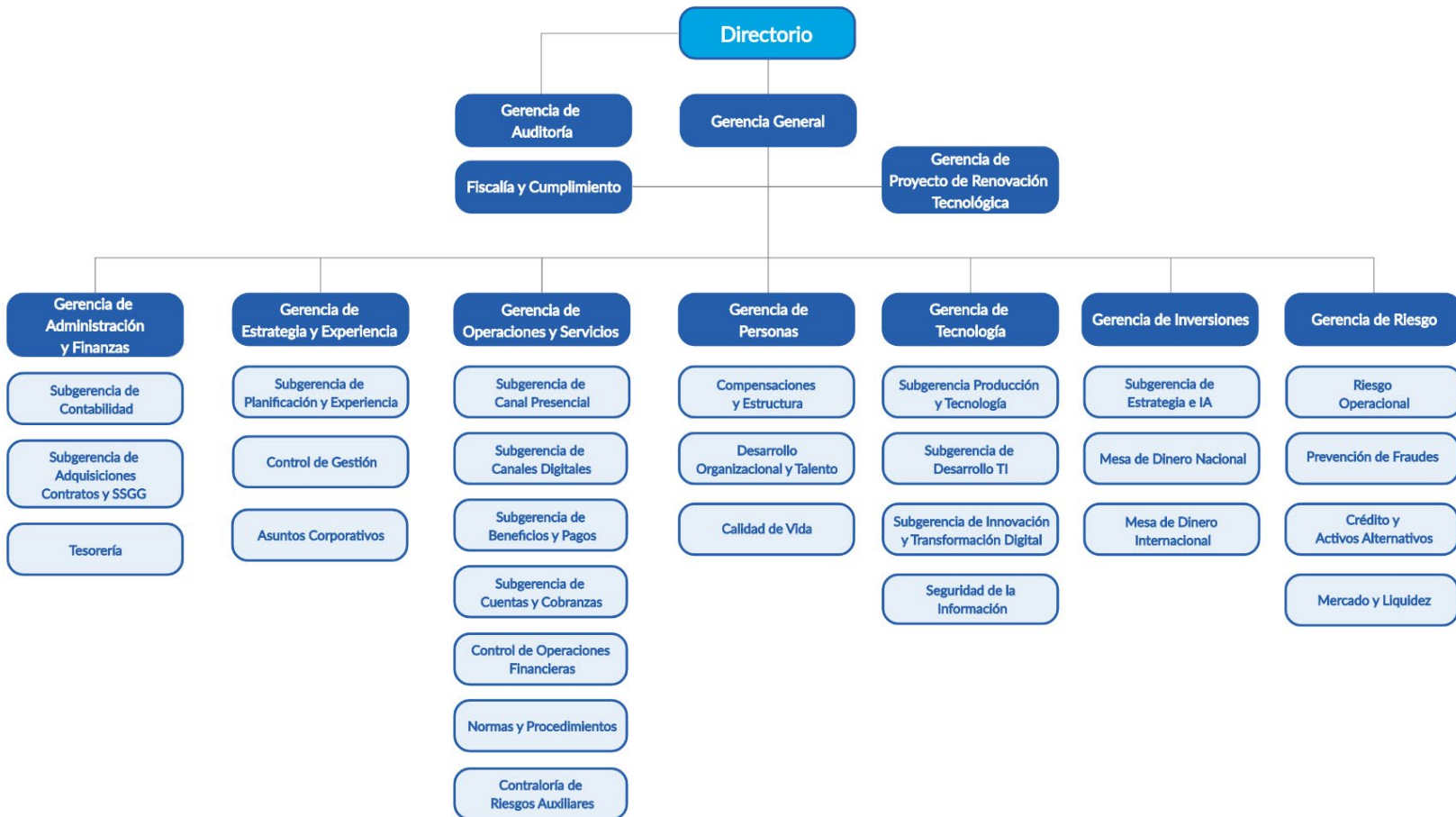

2. Gerencias

Gerencia General

Responsable de comprometer, organizar y orientar a las personas que forman parte de la Administradora hacia el logro de los objetivos establecidos por el Directorio, con apego a los valores éticos de AFC Chile, a la normativa y a las políticas internas, para así administrar con eficacia el Seguro, velando por la continuidad de la operación y por un servicio de calidad.

Gerencia de Administración y Finanzas

Responsable de garantizar una gestión eficiente de los recursos financieros, optimizar la rentabilidad, minimizar riesgos, cumplir con las regulaciones y asegurar el funcionamiento eficiente de la infraestructura, contribuyendo así al éxito y crecimiento sostenible de la organización.

Gerencia de Operaciones y Servicios

Responsable de la administración de las Cuentas Individuales de los afiliados al Seguro de Cesantía, controlando las operaciones y servicios contratados a terceros, la administración y custodia de la base de datos del Seguro de Cesantía, los servicios de atención a los afiliados al Seguro, así como las funciones operativas propias, en especial el pago de beneficios, la gestión de la red de sucursales, el contact center y los canales digitales.

Gerencia de Estrategia y Experiencia

Responsable de apoyar al Directorio y Gerencia General en la definición y gestión de la estrategia de la compañía, definiendo la propuesta de valor para los empleadores y afiliados, con especial énfasis en las necesidades y experiencia de los beneficiarios del Seguro de Cesantía. A nivel compañía debe asegurar el cumplimiento eficiente de los objetivos, a través del seguimiento, análisis y control de la información financiera y operativa, apoyando la toma de decisiones estratégicas, junto con desarrollar y preservar la identidad, imagen y reputación corporativa.

Gerencia de Tecnología e Información

Responsable de liderar la estrategia de innovación y transformación digital de la Administradora, además de proveer los servicios de infraestructura tecnológica y suministrar los sistemas requeridos por las distintas áreas de la compañía, con el objetivo de hacer posible una operación eficiente y que cumpla con los indicadores de servicio comprometidos en el contrato con el Estado.

Gerencia de Inversiones

Responsable de gestionar las inversiones de los fondos del Seguro de Cesantía (Cuenta Individual de Cesantía y Fondo Solidario de Cesantía), de acuerdo con lo establecido en el Régimen de Inversión determinado por la ley que regula el Seguro de Cesantía y a los lineamientos de la Política de Inversión y Solución de Conflictos de Interés de la Administradora.

Gerencia de Riesgo

Responsable, en conjunto con la administración, de identificar, visibilizar y generar mitigaciones para mantener dentro de un nivel admisible los riesgos estratégicos, operativos, de seguridad de la información y de continuidad de negocio.

Gerencia de Auditoría

Responsable de efectuar una función independiente de aseguramiento y consulta, concebida para agregar valor y mejorar las operaciones, aportando un enfoque sistémico y disciplinado para evaluar y mejorar la efectividad de los procesos de gestión de riesgos, control y gobierno corporativo.

Gerencia de Proyecto de Renovación Tecnológica

Responsable de dotar a AFC de un nuevo sistema Core Operacional través del Proyecto de Renovación Tecnológica de la compañía, cuyo alcance contempla tanto los sistemas utilizados en sucursales, backoffice y contact center, como las integraciones con los diversos canales digitales. Su principal objetivo es apalancar tecnológicamente a la organización, entregándole las capacidades que permitan abordar nuevas oportunidades, tanto en la operación diaria como en futuros proyectos, siempre poniendo a los afiliados y empleadores en el centro.

Gerencia de Personas

Responsable de la gestión de los colaboradores que componen AFC Chile, aportando a las estrategias y resultados operacionales de la compañía por medio de las áreas de Desarrollo Organizacional y Talento, Calidad de Vida, Compensaciones y Estructura, enfocadas en el cuidado del clima laboral y el desarrollo integral, satisfacción y bienestar laboral de los colaboradores, considerando su valor estratégico.

Fiscalía y Cumplimiento

Responsable de velar por el cumplimiento de la legislación y normativa en la gestión de AFC Chile, asesorando de manera especializada a las diferentes áreas de la organización. Se encarga de la defensa judicial de la compañía y de administrar adecuadamente el riesgo legal para reducir

eventuales contingencias, actuando como contraparte frente a reguladores y legisladores ante posibles modificaciones de la normativa. Gestiona el conflicto de interés de las personas de AFC para el cumplimiento de la normativa vigente. También desarrolla, implementa y mantiene actualizado el Modelo de Prevención de Delitos y controla el cumplimiento del Código de Ética y Conducta Profesional de la compañía.

3. Principales ejecutivos

Estructura al 31 de marzo de 2026

Gerente General

Ángel Rebolledo Lemus
Rut 7.408.504-0
Ingeniero Comercial
En el cargo desde julio de 2022

Gerente de Administración y Finanzas

Raúl Saavedra Rodríguez
Rut 9.287.815-5
Ingeniero Comercial
En el cargo desde mayo de 2023

Gerente de Operaciones y Servicios

Pedro Cornejo Olivares
Rut 7.464.668-9
Contador Auditor
En el cargo desde mayo de 2023

Gerente de Estrategia y Experiencia

Edhin Cárcamo Muñoz
Rut 14.292.364-5
Ingeniero Comercial
En el cargo desde julio de 2023

Gerente de Inversiones

Pascal Verbruggen
Rut 14.609.573-9
Ingeniero Comercial y de Gestión
En el cargo desde julio de 2023

Gerente de Tecnología e Información

Gianfranco Pierattini Gutiérrez
Rut 16.209.082-8
Ingeniero Civil en Informática
En el cargo desde julio de 2023

Gerente de Riesgo

Guillermo Carrasco Morales
Rut 11.833.985-1
Ingeniero Comercial
En el cargo desde diciembre de 2024

Gerente de Auditoría

Claudio Poblete Acevedo
Rut 9.214.753-3
Contador Público y Auditor
En el cargo desde agosto de 2024

Gerente de Proyecto de Renovación Tecnológica

Andrés Miguel Rocha
Rut 15.341.696-6
Ingeniero Civil en Informática
En el cargo desde julio de 2023

Gerenta de Personas

Macarena Bravo Garland
Rut 9.045.785-3
Psicóloga
En el cargo desde julio de 2023

Fiscal

Mabel Morales Canales
Rut 11.833.592-9
Abogada
En el cargo desde junio de 2023

4. Remuneraciones

Durante el ejercicio 2025, las remuneraciones recibidas por los ejecutivos de AFC Chile (gerentes y subgerentes) alcanzaron un total de M\$ 3.220.880, lo que incluye el pago a ejecutivos por concepto de indemnizaciones.

E. Otros antecedentes de la Administradora

Propiedades, instalaciones, muebles y equipos

La Sociedad Administradora de Fondos de Cesantía de Chile III S.A. posee equipos computacionales, muebles e instalaciones por un valor contable neto de M\$ 4.971.318. En tanto, la Sociedad Administradora arrienda los bienes raíces para el funcionamiento de casa matriz, sucursales y contact center.

Seguros contratados

Los bienes e instalaciones necesarios para el funcionamiento de la Sociedad Administradora están asegurados por la Compañía de Seguros Generales Continental S.A., cuya póliza cubre los riesgos de incendio y robo en sucursales, contact center y oficinas centrales de casa matriz por UF 225.529. También, la Sociedad está cubierta por una póliza de responsabilidad civil con Southbridge Compañía de Seguros Generales S.A. por un monto de UF 20.000 para cubrir daños materiales o corporales a terceros.

Se cuenta con un Seguro de Fidelidad Funcionaria por Valores Fiscales con HDI Seguros S.A., y un Seguro Colectivo de Vida y Salud a través de Compañía de Seguros de Vida Cámara S.A. para cada trabajador asegurado; y un seguro de responsabilidad civil para directores y ejecutivos, por un monto de USD\$ 5.000.000, con Zurich Chile Seguros Generales S.A. Además, existe una póliza de responsabilidad civil para riesgo cibernético con una cobertura de USD\$ 5.000.000, con Compañía de Southbridge Compañía de Seguros Generales S.A.

Contratos

Los principales contratos suscritos por la Sociedad Administradora, vigentes al 31 de diciembre de 2025, son:

- Contrato de administración del régimen del Seguro de Cesantía suscrito con el Ministerio de Trabajo y Previsión Social, y el Ministerio de Hacienda, para la prestación de los servicios de administración de los fondos del Seguro de Cesantía.
- Contrato con Empresa Nacional de Telecomunicaciones S.A., para la prestación de servicios de telefonía, servicios de data center y enlaces de comunicaciones entre sucursales y casa matriz.
- Contrato con Depósito Central de Valores para el servicio de custodia de valores de propiedad de los fondos del Seguro de Cesantía emitidos en el país.

- Contrato con Brown Brothers Harriman para la custodia de los valores emitidos en el extranjero de propiedad de los fondos del Seguro de Cesantía.
- Contrato con el Banco Central de Chile para el servicio del Sistema de Operaciones de Mercado Abierto (SOMA).
- Contrato con la Bolsa de Comercio de Santiago, correspondiente a la plataforma electrónica para transacción de valores e información financiera.
- Contratos con Itaú Corredores de Bolsa Ltda., BancoEstado S.A. Corredores de Bolsa, BCI Corredor de Bolsa S.A., Banchile Corredores de Bolsa S.A., Credicorp Capital S.A. Corredores de Bolsa y Scotia Corredora de Bolsa Chile Ltda. para servicios de corretaje de instrumentos financieros de renta fija, intermediación financiera y renta variable que componen el segmento local de los fondos del Seguro de Cesantía.
- Contratos con Servicios de Administración Previsional S.A. (Previred) para la recaudación de cotizaciones electrónicas y servicios tecnológicos relacionados con el giro de la empresa.
- Contratos con la Sociedad de Recaudación y Pagos de Servicios Limitada (Servipag) y con BancoEstado para el pago de Beneficios a afiliados.
- Contrato con Fernando Baldrich y Compañía Ltda., para la impresión y mecanizado de cartolas del Seguro de Cesantía.
- Contrato con Iron Mountain Chile S.A. para servicio de custodia de documentos.
- Contrato con Empresa de Correos de Chile para franqueo convenido y distribución postal.
- Contratos con Raúl Troncoso Delpiano y Asociados S.A., Sociedad Elgueta y Asociado, Cobranzas, Inversiones, Capacitación y Asesorías Comerciales Ltda. (ELVEN Asesorías Ltda.) y Orpro S.A., para la cobranza prejudicial y judicial de cotizaciones del Seguro de Cesantía.
- Contratos con seis administradoras de fondos de pensiones (Capital, Cuprum, Habitat, Modelo, Planvital y Provida), para la prestación de diversos servicios autorizados por la normativa y relacionados con el giro de la empresa.
- Deloitte Auditores y Consultores Ltda., para la auditoría a los estados financieros de la Sociedad y de los fondos del Seguro de Cesantía.
- Convenio con Servicio de Registro Civil e Identificación para servicio de autenticación digital personal, denominado ClaveÚnica y otras consultas de datos.
- Contrato con Sonda S.A. por servicio de renovación tecnológica del core operacional y sistema core de Inversiones.
- Contrato con Bell Technologies S.A. por plataforma de atención y gestión del contact center y por servicio de biometría.
- Contrato con Comercial Totalpack Ltda. por servicio de sistema gestión de filas en sucursales.

- Póliza de responsabilidad civil para ejecutivos con Zurich Chile Seguros Generales S.A.
- Contrato colectivo de vida y salud con Compañía de Seguros de Vida Cámara S.A.
- Póliza de responsabilidad civil para riesgo cibernético con Southbridge Compañía de Seguros Generales S.A.

Actividades financieras

La Sociedad Administradora tiene como actividad principal la inversión de los recursos de capital aportados por los accionistas y disponibles. Los recursos son invertidos en activos financieros de bajo riesgo y alta y mediana liquidez, privilegiándose los fondos mutuos, depósitos a plazo e instrumentos emitidos por la Tesorería General de la República y el Banco Central de Chile; todo ello, según lo establecido en la Política de liquidez e inversión de excedentes de caja de la Sociedad Administradora.

Factores de riesgo

El riesgo económico es uno de los principales factores de riesgo de la Sociedad Administradora, cuyos ingresos operacionales están directamente relacionados con la evolución de los fondos, los que, a su vez, se ven afectados por los ciclos económicos del mercado laboral chileno. Cuando se observan bajos niveles de actividad económica se afecta la recaudación de los fondos, y cuando aumenta el desempleo, se incrementan las prestaciones de cesantía y los egresos de los fondos.

Por su parte, la Sociedad Administradora también está expuesta a un alto riesgo regulatorio, al tratarse de un sistema de seguridad social obligatorio y único, por lo que su operación es altamente regulada y supervisada por la Superintendencia de Pensiones. Además, la Sociedad Administradora puede verse impactada por eventuales cambios legales que impliquen el uso de recursos de los Fondos de Cesantía.

Otro factor de riesgo radica en la continuidad del servicio en los canales de atención, sean presenciales o no presenciales, pues se debe garantizar el servicio de forma ininterrumpida, cumplimiento de esta manera con el contrato de administración del Seguro suscrito con el Estado.

Adicionalmente, la creciente sofisticación de las ciberamenazas y la complejidad de las operaciones financieras globales representan desafíos constantes para la integridad de los datos y la custodia de activos. Dada la naturaleza de la actividad llevada a cabo por la Administradora en el sector financiero, la firma se encuentra inherentemente expuesta a riesgos relacionados con la seguridad de la información y la comisión de fraudes.

Capital social y propiedad

El capital social autorizado, suscrito y pagado al 31 de diciembre de 2025 asciende a M\$ 13.866.000, dividido en 200.000 acciones de una misma serie. Los accionistas de la Sociedad, al cierre del ejercicio del mismo período, son los siguientes:

| Accionistas | Tipo de personas | Rut | Participación de propiedad | Número de acciones |
|----------------------------------|------------------|--------------|----------------------------|--------------------|
| Sura Asset Management Chile S.A. | D | 87.908.100-9 | 36,65 % | 73.300 |
| Metlife Chile Inversiones Ltda. | D | 77.647.060-0 | 36,65 % | 73.300 |
| AFP Cuprum S.A. | C | 76.240.079-0 | 16,70 % | 33.400 |
| AFP Planvital S.A. | C | 98.001.200-K | 10,00 % | 20.000 |
| Total | | | 100,00 % | 200.000 |

C: Sociedad Anónima Abierta

D: Otro tipo de sociedad

Política de inversión y financiamiento

La sociedad tiene por objeto único administrar los fondos del Seguro de Cesantía y otorgar las prestaciones y beneficios que establece la Ley 19.728. Para ello, las inversiones que realiza tienen por objetivo satisfacer los requerimientos de su giro, financiadas con aportes de capital de sus accionistas.

Inversiones relacionadas

La empresa no mantiene inversiones en otras sociedades.

Utilidad distribuible y política de dividendos

Con fecha 16 de junio de 2025 se celebró la Sexta Junta Extraordinaria de Accionistas de la sociedad, en el curso de la cual se aprobó la Política de Dividendos de la compañía consistente en repartir el 100 % de las utilidades líquidas que arrojen los estados financieros anuales de la sociedad, si sus necesidades de caja y financiamiento, y su sostenibilidad lo permitieren. Si la Sociedad tuviera pérdidas acumuladas, las utilidades del ejercicio se destinarán primeramente a absorberlas. Si hubiere pérdidas de un ejercicio, estas serán absorbidas con las utilidades retenidas de haberlas. El Directorio tendrá la facultad para aprobar y proponer reparto de dividendos provisorios, con cargo a la cuenta de patrimonio correspondiente, siempre que no hubiere pérdidas acumuladas y si los intereses sociales y recursos disponibles así lo permitiesen.

Transacciones de acciones

En el período 2025 no hubo compras y ventas de acciones de la Sociedad.

Audidores externos

La Sociedad tiene contratados los servicios de auditoría de los Estados Financieros de la Sociedad Administradora y de los Fondos de Cesantía con la firma Deloitte Auditores Consultores Limitada.

F. Comisión de Usuarios

La gestión del Seguro de Cesantía considera la existencia de una Comisión de Usuarios, cuya función es conocer los criterios empleados por AFC Chile para administrar los fondos del Seguro de Cesantía. Esta comisión está especialmente facultada para conocer y ser informada por la Administradora sobre las siguientes materias:

- Procedimientos para asegurar el pago oportuno y pertinente de las prestaciones del Seguro.
- Criterios utilizados para cumplir con las políticas e instrucciones sobre información a los cotizantes en materia de rentabilidad y comisiones, determinadas por la Superintendencia de Pensiones.
- En general, las medidas, instrumentos y procedimientos destinados al adecuado cumplimiento de las obligaciones contenidas en el contrato de prestación de los servicios de administración de los fondos de la Cuenta Individual de Cesantía y el Fondo de Cesantía Solidario, y el adecuado ejercicio de las funciones que la ley asigna a la Sociedad Administradora.

Según establece la Ley 19.728, la Comisión de Usuarios debe estar integrada por tres representantes de los trabajadores, designados por la organización de trabajadores de mayor representatividad del país; tres representantes de los empleadores, designados por la organización empresarial de mayor representatividad del país; y un presidente, quien debe ser un académico o académica de una universidad reconocida por el Estado, designado mediante un Decreto Supremo conjunto de los ministerios del Trabajo y Previsión Social y de Hacienda.

Cabe señalar que los representantes de los trabajadores y de los empleadores deben ser cotizantes del Seguro de Cesantía. Los miembros de esta comisión ocupan sus cargos por un periodo de 3 años, pudiendo ser reelegidos para un nuevo periodo. Las reuniones se realizan en sesiones ordinarias y extraordinarias, y sus miembros perciben una dieta por su asistencia a tales sesiones, de cargo de la Administradora, de 24 UF por sesión ordinaria y 8 UF por cada sesión extraordinaria.

Al 31 de diciembre de 2025, la Comisión de Usuarios se conforma de la siguiente manera:

Presidente

Hugo Enrique Cifuentes Lillo

Representantes Central Unitaria de Trabajadores

David Acuña Millahueique

Andrea Marchant Marchant

Guillermo Salinas Vargas

Representantes de la Confederación de la Producción y del Comercio

Pablo Bobic Concha

Cristóbal Gamboni Gamboni

María José Zaldívar Larraín

La Comisión de Usuarios debe emitir cada año un informe que contenga los resultados y conclusiones de sus observaciones, además de una evaluación del funcionamiento de la Bolsa Nacional de Empleo. Este informe también podrá contener recomendaciones sobre el funcionamiento y ejecución de los programas de reinserción financiados, como lo indica el artículo 25 bis de la Ley 19.728.

Tal como lo establece el artículo 24 del D.S. Nº 49 del 2001 del Ministerio del Trabajo y de Previsión Social, que aprueba el reglamento de la Comisión de Usuarios del sistema del Seguro de Desempleo, una copia de dicho informe es entregado a las siguientes instituciones: Ministerio del Trabajo y Previsión Social, Ministerio de Hacienda, organizaciones de empleadores y trabajadores cuyos miembros integran la comisión, Superintendencia de Pensiones y Sociedad Administradora de Fondos de Cesantía de Chile III S.A.

IV. EL SEGURO DE CESANTÍA

A. Qué es y cómo funciona

El Seguro de Cesantía es un instrumento de seguridad social administrado por AFC Chile, cuyo objetivo es proteger a los trabajadores en sus momentos de cesantía. Es obligatorio para todos los trabajadores mayores de 18 años con contrato indefinido, a plazo fijo, por obra o servicio determinado a partir del 2 de octubre de 2002, y es voluntario para aquellos que cuentan con un contrato vigente anterior a esta fecha.

Al alero de la Ley 19.728¹, en vigencia desde octubre de 2002, este Seguro otorga prestaciones económicas y sociales a los trabajadores cesantes afiliados que hayan prestado servicios regidos por el Código del Trabajo, bajo el Estatuto de los asistentes de la educación pública o como trabajadores de casa particular². Por su parte, quedan excluidos los funcionarios de las Fuerzas Armadas y de Orden y trabajadores del sector público, independientes, con contrato de aprendizaje y pensionados, excepto aquellos acogidos a invalidez parcial o que continúen ejerciendo como trabajadores de casa particular.

El 1 de diciembre de 2023 comenzó la vigencia de la Ley 21.628³, la cual disminuyó los requisitos de acceso e incrementó los beneficios del Seguro de Cesantía establecidos en la Ley 19.728. Además, esta ley establece la activación de beneficios especiales ante situaciones excepcionales, como estado de catástrofe por calamidad pública, zona afectada por catástrofe o alerta sanitaria.

Adicionalmente, en el marco de la Ley 21.735⁴, a partir del 1 de mayo de 2025, entró en vigencia el Seguro de Lagunas Previsionales y su ampliación. Esta política permite que los afiliados cesantes que reciben pagos del Seguro de Cesantía, con cargo a la Cuenta Individual (CIC) o Fondo Solidario (FCS), cuenten con el pago automático de sus cotizaciones a la cuenta de capitalización individual para pensión, financiado íntegramente por el Fondo de Cesantía Solidario. Desde mayo a julio de 2025 el porcentaje de cotización fue equivalente al 10 % del pago mensual recibido por el afiliado desde el Seguro de Cesantía, mientras que a partir de agosto de 2025, este porcentaje asciende al 10,10 % del giro pagado.

¹ Ley 19.728 del Ministerio del Trabajo y Previsión Social, que establece un seguro de desempleo. Publicada el 14 de mayo de 2001.

² La Ley 21.269 del Ministerio del Trabajo y Previsión Social incorporó a los trabajadores de casa particular al seguro de desempleo de la Ley 19.728. Publicada el 21 de septiembre de 2020.

³ Ley 21.628, del Ministerio del Trabajo y Previsión Social, que flexibiliza los requisitos de acceso, incrementa el monto de las prestaciones al seguro de desempleo de la Ley 19.728 y establece otras modificaciones. Publicada el 31 de octubre de 2023.

B. Tipos de fondos y sus beneficios

El Seguro de Cesantía está compuesto por dos tipos de fondos:

- Cuenta Individual de Cesantía (CIC): fondo de ahorro individual, cuyos recursos acumulados son propiedad de cada afiliado.
- Fondo de Cesantía Solidario (FCS), el cual garantiza por ley el pago de prestaciones mínimas para los trabajadores de menores ingresos.

Según el tipo de fondo que financia la prestación, esta ofrece beneficios económicos, sociales, previsionales y de salud para los afiliados que se encuentren cesantes y cumplan determinados requisitos. A continuación, se presentan las tablas con las tasas de reemplazo determinadas para el beneficio de cesantía, dependiendo del tipo de financiamiento:

Tabla de giros con cargo a la CIC

| Todo tipo de contrato | |
|-----------------------|--------------------------------|
| Mes | Porcentaje de la remuneración* |
| 1 | 70 % |
| 2 | 60 % |
| 3 | 45 % |
| 4 | 40 % |
| 5 | 35 % |
| ≥6 | 30 % |

*Porcentaje calculado en base al promedio de la renta imponible estipulado en la Ley 19.728 y según la cual se promedian las últimas remuneraciones antes del cese de la relación laboral: 5 remuneraciones en caso de contrato fijo y 10 en caso de contrato indefinido.

Tabla de giros con cargo al FCS

| Contrato a plazo fijo, obra o servicio determinado | | | |
|--|--|-----------------|-----------------|
| Mes | Porcentaje promedio de las últimas 12 remuneraciones | Valor inferior* | Valor superior* |
| 1 | 60 % | \$243.548 | \$811.862 |
| 2 | 40 % | \$162.373 | \$541.243 |
| 3 | 35 % | \$142.077 | \$473.587 |
| 4 | 30 % | \$121.778 | \$405.932 |
| 5 | 30 % | \$121.778 | \$405.932 |
| 6** | 30 % | \$121.778 | \$405.932 |
| 7** | 30 % | \$121.778 | \$405.932 |

| Contrato indefinido o de trabajador de casa particular | | | |
|--|--|-----------------|-----------------|
| Mes | Porcentaje promedio de las últimas 12 remuneraciones | Valor inferior* | Valor superior* |
| 1 | 70 % | \$284.152 | \$947.173 |
| 2 | 60 % | \$243.558 | \$811.862 |
| 3 | 45 % | \$182.669 | \$608.895 |
| 4 | 40 % | \$162.373 | \$541.243 |
| 5 | 35 % | \$142.077 | \$473.587 |
| 6** | 30 % | \$121.778 | \$405.932 |
| 7** | 30 % | \$121.778 | \$405.932 |

*Valores vigentes hasta el 28 de febrero de 2026, según lo establecido en la Ley 19.728.

**En caso de que la Tasa Nacional de Desempleo, informada por el Instituto Nacional de Estadísticas (INE), supere en un 1 % a la tasa promedio de desempleo de los últimos 4 años, se activan dos pagos adicionales con cargo al FCS para las personas que continúen cesantes.

C. Financiamiento del Seguro de Cesantía

La Cuenta Individual de Cesantía (CIC) y el Fondo de Cesantía Solidario (FCS) se financian principalmente a través de cotizaciones obligatorias, equivalentes al 3 % de la renta imponible de cada trabajador, con un tope en UF que es reajustado anualmente por la Superintendencia de Pensiones y que durante 2025 fue fijado en 131,9 UF mensual. En tanto, al FCS se suma un aporte anual de 225.792 UTM que realiza el Estado.

El aporte del 3 % mencionado, en el caso de contrato indefinido, se divide en un 0,6 % por parte del trabajador y un 2,4 % por parte del empleador. Tanto en el caso de contrato a plazo como en el de trabajadores de casa particular, el aporte total al Seguro lo realiza íntegramente el empleador.

| Aporte | Tipo de contrato | | | Tipo de fondo |
|--------------|------------------|----------------------------------|-------------------------------|---------------|
| | Indefinido | A plazo, por obra o por servicio | Trabajador de casa particular | |
| Trabajador | 0,6 % | 0 % | 0 % | CIC |
| Empleador | 1,6 % | 2,8 % | 2,2 % | |
| | | 0,8 % | 0,2 % | 0,8 % |
| Total | 3 % | 3 % | 3 % | |

D. Afiliados y cotizantes

Afiliados vigentes al Seguro de Cesantía

Al término del ejercicio 2025, el Seguro de Cesantía registra 11.904.919 afiliados vigentes, cifra que representa un 2,0 % de crecimiento respecto al año anterior.

Afiliados vigentes por fecha de creación de cuenta

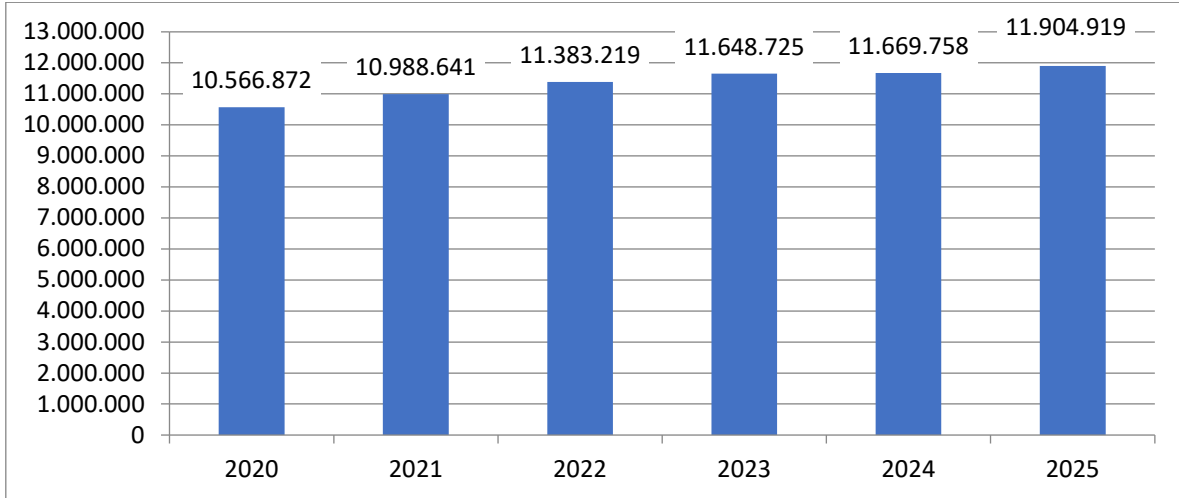

Fuente: Superintendencia de Pensiones

Cotizantes del Seguro de Cesantía

En el ejercicio 2025, el Seguro de Cesantía alcanzó un promedio mensual de 5.274.984 cotizantes, lo que significa un aumento anual del 0,2 %. De estos cotizantes, 3.832.920 tienen contrato a plazo indefinido, 1.343.298 tienen contrato a plazo fijo, por obra o faena, y 98.766 son trabajadores de casa particular. En 2025, aumentó el promedio de los cotizantes indefinidos y plazo fijo observado en el año anterior en un 0,6 % y 13,7 % respectivamente, mientras que los cotizantes de casa particular experimentan una disminución del 8,9 %.

Promedio mensual de cotizantes*

(Por mes de devengamiento de la remuneración)

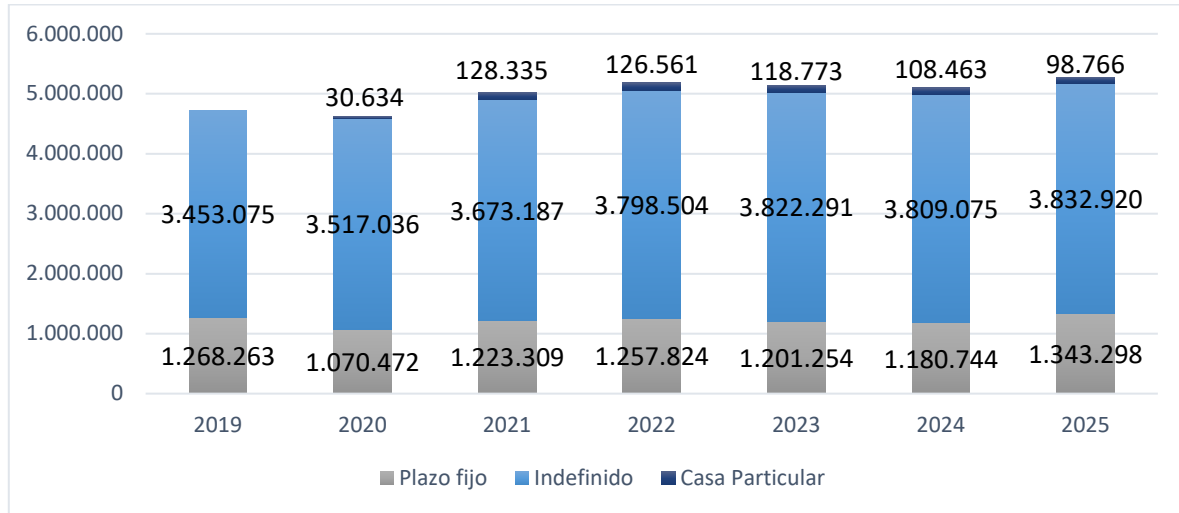

Fuente: Superintendencia de Pensiones

*A partir de 2020, la Ley N°21.269 incorpora a los trabajadores(as) de casa particular al Seguro de Cesantía.

Rentas promedio de los cotizantes

Durante el ejercicio 2025, se observa un incremento anual de un 7,2 % de las rentas imponibles mensuales nominales de los cotizantes del Seguro. El crecimiento por tipo de cotizante se descompone de la siguiente manera: 7,0 % de variación para los cotizantes con contrato indefinido, 8,0 % para los cotizantes con contrato a plazo fijo y 7,3 % para trabajadores de casa particular.

Rentas promedio de los cotizantes

(En pesos nominales)

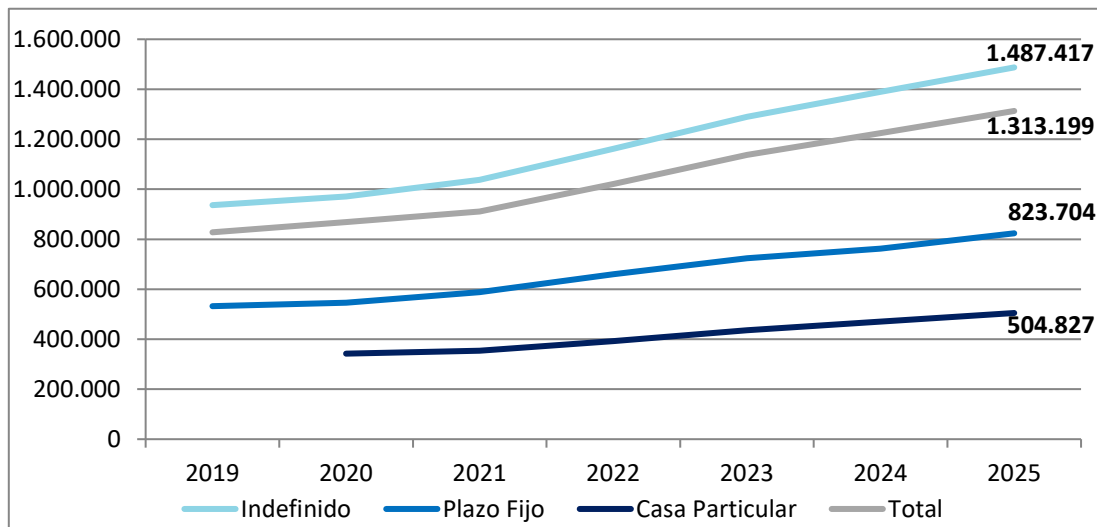

Fuente: Superintendencia de Pensiones

E. Recaudación

La recaudación del año 2025 ascendió a MM\$ 2.268.987, lo que significa un crecimiento anual del 7,5 %.

Recaudación de cotizaciones (En MM\$)

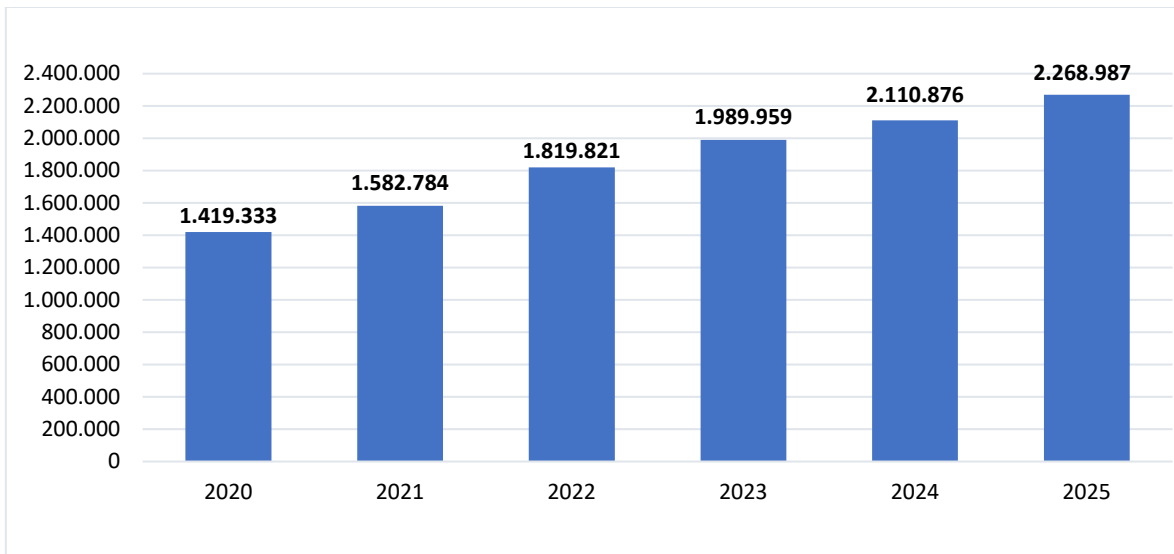

Fuente: FECU de los Fondos de Cesantía

F. Prestaciones del Seguro

Solicitudes de beneficio

Desde 2002, año de inicio del Seguro de Cesantía, al 31 de diciembre de 2025, se han tramitado más de 24 millones de solicitudes de beneficio por cesantía.

Durante 2025, se registraron 1.380.520 solicitudes, de las cuales el 35,4 % fueron realizadas por trabajadores con contrato a plazo fijo para efectuar retiros de su Cuenta Individual y el 11,1 % optó por el Fondo de Cesantía Solidario. Un 34,2 % corresponde a cotizantes con contrato indefinido que accedieron al beneficio financiado sólo por su Cuenta Individual, mientras que el 17,9 % accedió al Fondo Solidario. Adicionalmente, un 1,1 % fueron solicitudes de trabajadores de casa particular que retiran su Cuenta Individual y un 0,4 % trabajadores que opta al Fondo de Cesantía Solidario.

Además, en el periodo 2025 se tramitaron 94.698 solicitudes de beneficio correspondientes a afiliados pensionados y 7.206 a fallecidos.

Número de solicitudes por tipo de contrato

| AÑO | Solicitudes de Beneficio | | | | | | Total |
|------------------------|--------------------------|----------|-------------|----------|----------|----------|-------------------|
| | Plazo Fijo | | Indefinidos | | TCP | | |
| | Solo CIC | Opta FCS | Solo CIC | Opta FCS | Solo CIC | Opta FCS | |
| 2020 | 399.952 | 250.049 | 311.989 | 273.768 | 86 | 49 | 1.235.893 |
| 2021 | 166.992 | 379.421 | 271.117 | 248.958 | 9.518 | 5.327 | 1.081.333 |
| 2022 | 481.474 | 77.433 | 431.770 | 175.566 | 16.043 | 4.503 | 1.186.789 |
| 2023 | 561.773 | 107.157 | 468.125 | 234.255 | 17.414 | 6.278 | 1.395.002 |
| 2024 | 513.782 | 143.639 | 477.998 | 245.365 | 16.738 | 6.700 | 1.404.222 |
| 2025 | 488.157 | 152.582 | 472.062 | 246.687 | 15.005 | 6.027 | 1.380.520 |
| | 35,4 % | 11,1 % | 34,2 % | 17,9 % | 1,1 % | 0,4 % | |
| Total 2003-2025 | | | | | | | 24.389.337 |

Fuente: AFC Chile

Montos promedio reales por tipo de solicitud

Durante 2025, el monto promedio de las prestaciones aumentó, en términos reales, un 3 % respecto al año anterior.

| Tipo de Solicitud (montos en UF) | 2020 | 2021 | 2022 | 2023 | 2024 | 2025 |
|---|-------------|--------------|-------------|-------------|-------------|-------------|
| Plazo fijo o por obra CIC | 9,8 | 9,0 | 8,9 | 9,2 | 8,6 | 8,6 |
| <i>Variación % respecto al año anterior ---></i> | 10 % | -8 % | -1 % | 3 % | -6 % | 0 % |
| Plazo fijo o por obra Fondo Solidario | 33,8 | 34,0 | 21,4 | 24,1 | 30,0 | 29,4 |
| <i>Variación % respecto al año anterior ---></i> | 70 % | 1 % | -37 % | 13 % | 25 % | -1 % |
| Indefinido sólo CIC | 42,3 | 34,3 | 34,0 | 35,4 | 37,5 | 39,6 |
| <i>Variación % respecto al año anterior ---></i> | 13 % | -19 % | -1 % | 4 % | 6 % | 4 % |
| Indefinido con fondo solidario | 66,8 | 54,5 | 44,8 | 47,4 | 49,3 | 49,5 |
| <i>Variación % respecto al año anterior ---></i> | 45 % | -18 % | -18 % | 6 % | 4 % | 0 % |
| TCP sólo CIC | 1,3 | 3,6 | 5,8 | 7,6 | 9,8 | 11,2 |
| <i>Variación % respecto al año anterior ---></i> | --- | 181 % | 62 % | 31 % | 30 % | 13 % |
| TCP con fondo solidario | 9,0 | 38,3 | 29,5 | 29,7 | 31,6 | 31,8 |
| <i>Variación % respecto al año anterior ---></i> | --- | 326 % | -23 % | 1 % | 6 % | 0 % |
| Pensionados | 41,1 | 42,3 | 41,6 | 40,9 | 44,4 | 41,7 |
| <i>Variación % respecto al año anterior ---></i> | 17 % | 3 % | -2 % | -2 % | 9 % | -6 % |
| Fallecidos | 31,5 | 35,7 | 31,6 | 30,6 | 31,9 | 32,5 |
| <i>Variación % respecto al año anterior ---></i> | 16 % | 13 % | -12 % | -3 % | 4 % | 2 % |
| Todas las solicitudes | 30,1 | 26,7 | 25,1 | 26,5 | 29,0 | 29,9 |
| <i>Variación % respecto al año anterior ---></i> | 25 % | -11 % | -6 % | 6 % | 9 % | 3 % |

Fuente: AFC Chile

Prestaciones de cesantía

En el periodo 2025, los trabajadores con contrato a plazo fijo que financiaron sus prestaciones sólo con el saldo de su Cuenta Individual recibieron un pago promedio por solicitud de M\$ 336, correspondiente a un 40 % del promedio de sus últimos sueldos, monto retirado en 1,2 giros.

Es importante destacar que el pago promedio por solicitud de un trabajador con contrato a plazo fijo financiado a través del Fondo de Cesantía Solidario fue 242 % mayor que el monto percibido por un beneficiario con el mismo tipo de contrato pero que financió sus retiros solo con su Cuenta Individual (M\$ 1.149 versus M\$ 336). También se observa esta diferencia al comparar el porcentaje del beneficio en relación con el último sueldo (125 % y 40 %, respectivamente).

Los trabajadores con contrato indefinido que financiaron sus prestaciones solo con el saldo de su Cuenta Individual recibieron un pago promedio por solicitud de M\$ 1.549, correspondiente a un 102 % del promedio de sus últimas remuneraciones, monto retirado en 2,1 giros. Aquellos que accedieron al Fondo de Cesantía Solidario recibieron un pago promedio por solicitud de M\$ 1.943, correspondiente al 182 % de su renta mensual, en 4,1 giros. Ambos pagos promedios muestran un 25 % de diferencia.

La diferencia entre las prestaciones pagadas solamente por la Cuenta Individual y aquellas financiadas por el Fondo de Cesantía Solidario es más significativa al comparar el porcentaje del beneficio en relación con el último sueldo (102 % y 182 %, respectivamente).

En cuanto a los beneficiarios con contrato de trabajador de casa particular, aquellos que financiaron su prestación con el Fondo de Cesantía Solidario percibieron un monto promedio por solicitud de M\$ 1.248, que es un 187 % por sobre el monto de la prestación de aquellos que no accedieron al Fondo Solidario (M\$ 435).

| Tipo de solicitud | Cantidad | Promedio por solicitud (M\$) | Renta promedio (M\$) | % de renta | Giros |
|---------------------------------------|------------------|------------------------------|----------------------|------------|-------|
| Plazo fijo o por obra CIC | 488.157 | 336 | 849 | 40 % | 1,2 |
| Indefinido sólo CIC | 472.062 | 1.549 | 1.515 | 102 % | 2,1 |
| TCP sólo CIC | 15.005 | 435 | 519 | 84 % | 1,6 |
| Plazo fijo o por obra Fondo Solidario | 152.582 | 1.149 | 919 | 125 % | 3,5 |
| Indefinido con Fondo Solidario | 246.687 | 1.943 | 1.067 | 182 % | 4,1 |
| TCP con Fondo Solidario | 6.027 | 1.248 | 528 | 236 % | 4,6 |
| Total Solicitudes | 1.380.520 | | | | |

Fuente: AFC Chile

G. Los Fondos de Cesantía

AFC Chile administra dos fondos: el de Cuentas Individuales (CIC) y el de Cesantía Solidario (FCS). Al cierre del ejercicio 2025, acumulan un patrimonio de MM\$ 14.337.972, que representa un crecimiento del 10,3 % respecto del saldo acumulado al cierre del año 2024 (MM\$ 12.995.589).

Un 74,8 % de los Fondos de Cesantía corresponde a las Cuentas Individuales, que son de propiedad de cada trabajador afiliado; un 24,5 % al Fondo de Cesantía Solidario; y un 0,7 % a la recaudación en proceso.

Patrimonio de los Fondos de Cesantía

(En MM\$)

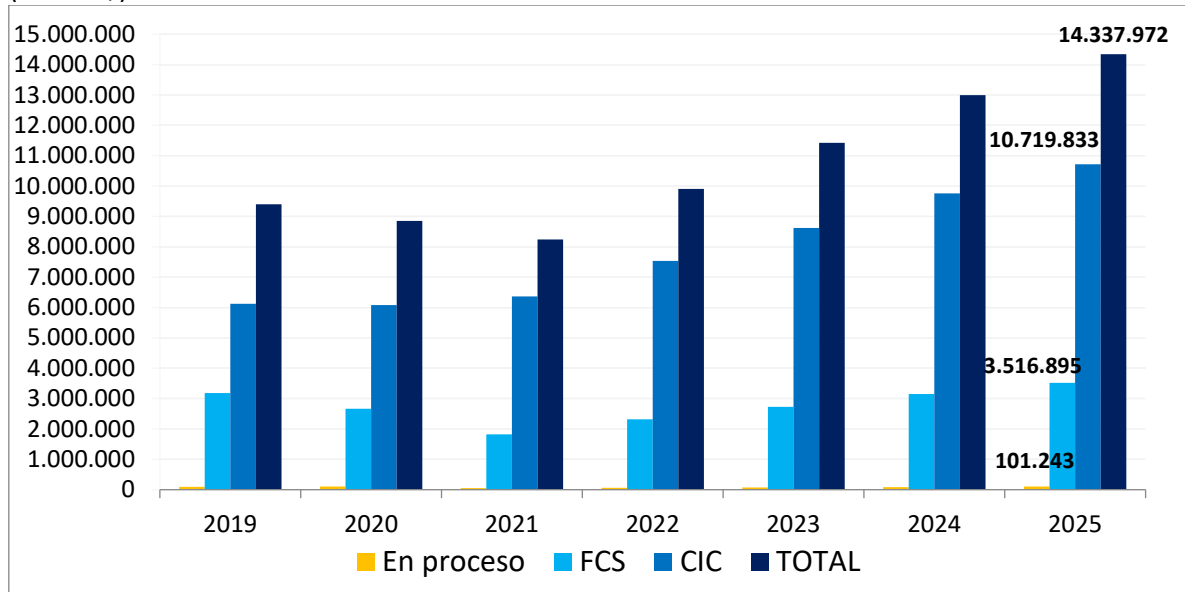

Fuente: AFC Chile

Variaciones de los fondos del Seguro de Cesantía

Desde su creación, en 2002, los Fondos de Cesantía han experimentado variaciones según el siguiente detalle:

| Detalle | | Total MM\$ | Porcentaje |
|--------------------------|----------------|-------------------|--------------|
| Cuentas Individuales | Empleador | 13.466.509 | 43,7 % |
| | Trabajador | 3.990.289 | 12,9 % |
| Fondo Solidario | Empleador | 5.489.293 | 17,8 % |
| | Aporte estatal | 209.133 | 0,7 % |
| Rentabilidad | | | 926.970 |
| Total incrementos | | 30.822.476 | 100 % |

| | | |
|----------------------------|--------------------|----------------|
| Retiros | -15.984.268 | -51,9 % |
| Comisión | -500.237 | -1,6 % |
| Total disminuciones | -16.484.505 | -53,5 % |
| TOTAL PATRIMONIO | 14.337.972 | |

El crecimiento de los fondos se explica principalmente por las cotizaciones de empleadores y trabajadores: la contribución de los empleadores a las Cuentas Individuales representa un 43,7 % del total de incrementos que se han producido en dichos fondos desde el inicio del Seguro en el año 2002. Por su parte, al 31 de diciembre de 2025, el aporte de los trabajadores representa un 12,9 %.

Los aportes al Fondo de Cesantía Solidario que son realizados por los empleadores equivalen a un 17,8 % de los incrementos, mientras que la contribución estatal representa un 0,7 %.

A su vez, la rentabilidad de los Fondos de Cesantía representa un 24,9 % del total de flujos incrementales.

Los egresos de los fondos corresponden principalmente a los retiros efectuados por los beneficiarios del Seguro y representan un 51,9 % del total de los incrementos. Es importante destacar que las comisiones cobradas por la Administradora representan sólo un 1,6 % de la rentabilidad obtenida por los Fondos de Cesantía.

Flujo patrimonio de los Fondos de Cesantía (Año 2025) (En MM\$)

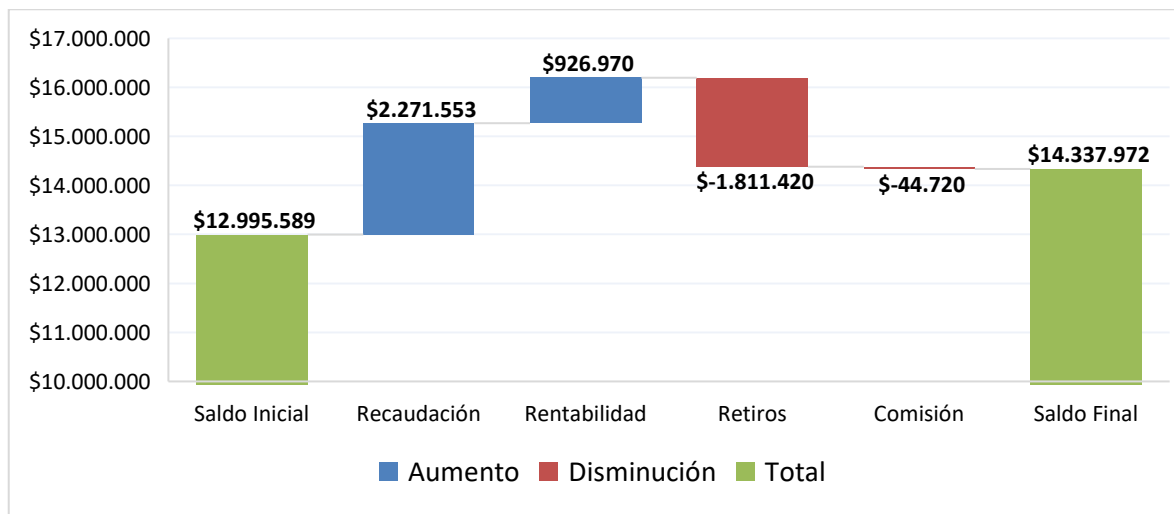

Durante el año 2025, los fondos de cesantía tienen un crecimiento nominal positivo de 10,3 %.

Por concepto de rentabilidad, los fondos se incrementaron en \$ 920 mil millones de pesos durante el periodo 2025, que equivale a un 41 % de la recaudación (\$ 2,265 billones).

Los retiros a diciembre 2025 (\$ 1,811 billones) representan un 57 % de los flujos incrementales (recaudación + rentabilidad).

H. Comisión cobrada por los Fondos de Cesantía

La actual administración del Seguro tiene derecho a una comisión base de 0,43 % anual sobre el saldo de los Fondos de Cesantía, que contempla un premio o castigo de hasta un 10 % establecido por la ley y se determina según las rentabilidades obtenidas por cada uno de los fondos (CIC y FCS) al compararlas, en semestres móviles, con aquellas obtenidas por las respectivas carteras de referencia definidas en el Régimen de Inversión. Durante el ejercicio 2025, la rentabilidad lograda se ubicó en una zona que permitió a la Sociedad Administradora cobrar la comisión base todos los meses en que estuvo en operación.

**SOCIEDAD ADMINISTRADORA DE
FONDOS DE CESANTÍA DE CHILE III S.A.**

Estados financieros por los años terminados
al 31 de diciembre de 2025 y 2024
e informe del auditor independiente

INFORME DEL AUDITOR INDEPENDIENTE

A los señores Accionistas y Directores de
Sociedad Administradora de Fondos de Cesantía de Chile III S.A

Opinión

Hemos auditado los estados financieros de Sociedad Administradora de Fondos de Cesantía de Chile III S.A (la Sociedad), que comprenden el estado de situación financiera al 31 de diciembre de 2025, los estados de resultados, de resultados integrales, de cambios en el patrimonio y de flujos de efectivo correspondientes al año terminado en esa fecha, y las notas a los estados financieros, incluyendo información de las políticas contables materiales.

En nuestra opinión, los estados financieros adjuntos presentan razonablemente, en todos los aspectos materiales, la situación financiera de la Sociedad al 31 de diciembre de 2025, sus resultados y flujos de efectivo correspondientes al año terminado en esa fecha, de conformidad con Normas e Instrucciones Contables de la Superintendencia de Pensiones.

Fundamento de la opinión

Hemos llevado a cabo nuestra auditoría de conformidad con las Normas de Auditoría Generalmente Aceptadas en Chile. Nuestras responsabilidades de acuerdo con dichas normas se describen más adelante en la sección Responsabilidades del auditor en relación con la auditoría de los estados financieros de nuestro informe. Somos independientes de la Sociedad de conformidad con el Código de Ética del Colegio de Contadores de Chile, y hemos cumplido las demás responsabilidades de ética de conformidad con esos requerimientos. Consideramos que la evidencia de auditoría que hemos obtenido proporciona una base suficiente y adecuada para nuestra opinión.

Información adicional

Nuestra auditoría fue efectuada con el propósito de opinar sobre los estados financieros básicos al 31 de diciembre de 2025 tomados como un todo. Los estados de resultados integrales por los períodos de tres meses comprendidos entre el 1 de octubre y el 31 de diciembre de 2025, los Hechos Relevantes y el Análisis Razonado se presentan con el propósito de análisis adicional y no son parte requerida de los estados financieros básicos. Tal información no ha sido sometida a los procedimientos de auditoría aplicados en la auditoría de los estados financieros básicos y, en consecuencia, no expresamos una opinión ni proporcionamos cualquier seguridad sobre esta información.

En relación con nuestra auditoría de los estados financieros, nuestra responsabilidad consiste en leer la información adicional y, al hacerlo, considerar si existe una incongruencia material entre la información adicional y los estados financieros o el entendimiento obtenido por nosotros en la auditoría o si parece que existe una representación incorrecta material en la información adicional por algún otro motivo. Si, basándonos en el trabajo que hemos realizado, concluimos que existe una representación incorrecta material en esta información adicional, estamos obligados a informar de ello. No tenemos nada que informar a este respecto.

Responsabilidades de la Administración y de los responsables del gobierno corporativo por los estados financieros

La Administración es responsable de la preparación y presentación razonable de los estados financieros adjuntos de conformidad con Normas e Instrucciones contables de la Superintendencia de Pensiones y del control interno que la Administración considere necesario para permitir la preparación de estados financieros exentos de representaciones incorrectas materiales, debido a fraude o error.

En la preparación de los estados financieros, la Administración es responsable de la evaluación de la capacidad de la Sociedad de continuar como empresa en marcha, revelando, según corresponda, los asuntos relacionados con la empresa en marcha y utilizando la base contable de empresa en marcha excepto si la Administración tiene intención de liquidar la Sociedad o de cesar sus operaciones, o bien no exista otra alternativa realista, que hacerlo.

Los responsables del gobierno corporativo son responsables de la supervisión del proceso de preparación y presentación de información financiera de la Sociedad.

Responsabilidades del auditor en relación con la auditoría de los estados financieros

Nuestros objetivos son obtener una seguridad razonable de que los estados financieros como un todo están exentos de representaciones incorrectas materiales, debido a fraude o error, y emitir un informe del auditor que contenga nuestra opinión. Seguridad razonable es un alto grado de seguridad, pero no garantiza que una auditoría realizada de conformidad con las Normas de Auditoría Generalmente Aceptadas en Chile siempre detecte una representación incorrecta material cuando exista. Las representaciones incorrectas pueden deberse a fraude o error y se consideran materiales si, individualmente o de forma agregada, se podría esperar razonablemente que influyan en las decisiones económicas que los usuarios toman basándose en los estados financieros.

Como parte de una auditoría de conformidad con las Normas de Auditoría Generalmente Aceptadas en Chile, aplicamos nuestro juicio profesional y mantenemos una actitud de escepticismo profesional durante toda la auditoría. También:

- Identificamos y evaluamos los riesgos de representaciones incorrectas materiales en los estados financieros, debido a fraude o error, diseñamos y aplicamos procedimientos de auditoría para responder a dichos riesgos y obtenemos evidencia de auditoría suficiente y adecuada para proporcionar una base para nuestra opinión. El riesgo de no detectar una representación incorrecta material debido a fraude es más elevado que en el caso de una representación incorrecta material debido a error, ya que el fraude puede implicar colusión, falsificación, omisiones deliberadas, representaciones intencionadamente erróneas o el caso omiso del control interno.
- Obtenemos entendimiento del control interno relevante para la auditoría con el fin de diseñar procedimientos de auditoría que sean adecuados en función de las circunstancias y no con la finalidad de expresar una opinión sobre la eficacia del control interno de la Sociedad.
- Evaluamos la adecuación de las políticas contables aplicadas y la razonabilidad de las estimaciones contables y la correspondiente información revelada por la Administración.
- Concluimos sobre lo adecuado de la utilización, por la Administración, de la base contable de empresa en marcha y, basándonos en la evidencia de auditoría obtenida, concluimos sobre si existe o no una incertidumbre material relacionada con hechos o con condiciones que pueden generar dudas significativas sobre la capacidad de la Sociedad para continuar como empresa en marcha. Si concluimos que existe una incertidumbre material, se requiere que llamemos la atención en nuestro informe del auditor sobre la correspondiente información revelada en los estados financieros o, si dichas revelaciones no son adecuadas, que expresemos una opinión modificada. Nuestras conclusiones se basan en la evidencia de auditoría obtenida hasta la fecha de nuestro informe del auditor. Sin embargo, hechos o condiciones futuros pueden ser causa de que la Sociedad deje de ser una empresa en marcha.
- Evaluamos la presentación general, la estructura y el contenido de los estados financieros, incluida la información revelada, y si los estados financieros representan las transacciones y hechos subyacentes de un modo que logran la presentación razonable.
- Comunicamos a los responsables del gobierno corporativo, entre otros asuntos, el alcance y la oportunidad planificados y los hallazgos significativos de la auditoría, así como cualquier deficiencia significativa del control interno que identificamos en el transcurso de la auditoría.

Otros Asuntos - Auditoría de Estados Financieros de 2024

El Colegio de Contadores de Chile A.G. aprobó que las Normas de Auditoría Generalmente Aceptadas en Chile adopten integralmente y sin reservas las Normas Internacionales de Auditoría emitidas por el International Auditing and Assurance Standards Board para las auditorías de los estados financieros preparados por el año iniciado a partir del 1 de enero de 2025.

La auditoría a los estados financieros de la Sociedad al 31 de diciembre de 2024 fue efectuada de acuerdo con las Normas de Auditoría Generalmente Aceptadas en Chile vigentes a esa fecha por los cuales emitimos una opinión sin modificaciones con fecha 27 de febrero de 2025, excepto por Nota 28, cuya fecha es 30 de abril de 2025.

Deloitte.

Febrero 27, 2026 (Excepto por Nota 28, cuya fecha es 29 de abril de 2026)
Santiago, Chile

Firmado por:

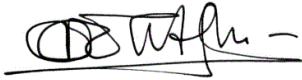

4A1A3834C94A452...

Jorge Ortiz Martínez
Socio

**SOCIEDAD ADMINISTRADORA
DE FONDOS DE CESANTIA DE CHILE III S.A.**

ESTADOS FINANCIEROS

AL 31 DE DICIEMBRE DE 2025 y 2024

Índice

- Ficha Estadística Codificada Uniforme (IFRS)
- Notas Explicativas a los Estados Financieros
- Resumen de Hechos Relevantes del Periodo
- Análisis Razonado de los Estados Financieros

ESTADOS FINANCIEROS

2.01 ESTADO DE SITUACIÓN FINANCIERA

ACTIVOS

| | |
|----------------|----------------|
| Tipo de moneda | Pesos |
| Tipo de estado | Individual |
| Expresión de | Miles de Pesos |

| | |
|--------------|--|
| Razón social | Administradora de Fondos de Cesantía de Chile III S.A. |
| RUT | 77.601.648-9 |

| ACTIVOS | N° de Nota | Al: 31-12-2025 | Al: 31-12-2024 | Saldo al Inicio |
|---|------------|-------------------------|---------------------------|-----------------|
| | | Ejercicio Actual M\$ | Ejercicio Anterior M\$ | |
| ACTIVOS CORRIENTES | | | | |
| 11.11.010 Efectivo y equivalente al efectivo | 4.a | 404.097 | 164.179 | 0 |
| 11.11.020 Activos financieros a valor razonable con cambios en resultados | 12 | 8.779.529 | 7.930.164 | 0 |
| 11.11.030 Activos financieros disponibles para la venta | | 0 | 0 | 0 |
| 11.11.040 Otros activos financieros | 12 | 8.840.963 | 5.747.889 | 0 |
| 11.11.050 Deudores comerciales y otras cuentas por cobrar, neto | 12 | 1.504.564 | 880.853 | 0 |
| 11.11.060 Cuentas por cobrar a entidades relacionadas | 9 | 0 | 0 | 0 |
| 11.11.070 Inventarios | 8 | 0 | 0 | 0 |
| 11.11.080 Activos de coberturas | | 0 | 0 | 0 |
| 11.11.090 Activos dados en garantía sujetos a venta o a nueva garantía | | 0 | 0 | 0 |
| 11.11.100 Pagos Anticipados | 26 | 131.878 | 224.373 | 0 |
| 11.11.110 Cuentas por cobrar por impuestos corrientes | 10 | 0 | 0 | 0 |
| 11.11.120 Otros Activos corrientes | | 0 | 0 | 0 |
| 11.11.130 Subtotal activos corrientes | | 19.661.031 | 14.947.458 | 0 |
| 11.11.200 Activos no corrientes y grupos de desapropiación mantenidos para la venta | 17 | 0 | 0 | 0 |
| 11.11.000 TOTAL ACTIVOS CORRIENTES | | 19.661.031 | 14.947.458 | 0 |
| ACTIVOS NO CORRIENTES | | | | |
| 12.11.010 Activos financieros disponibles para la venta | | 0 | 0 | 0 |
| 12.11.020 Otros activos financieros, no corrientes | 12 | 0 | 0 | 0 |
| 12.11.030 Deudores comerciales y otras cuentas por cobrar | 26 | 115.771 | 93.519 | 0 |
| 12.11.040 Cuentas por cobrar a entidades relacionadas | 9 | 0 | 0 | 0 |
| 12.11.050 Inversiones en asociadas contabilizadas por el método de la participación | 11 | 0 | 0 | 0 |
| 12.11.060 Otras inversiones contabilizadas por el método de la participación | | 0 | 0 | 0 |
| 12.11.070 Activos intangibles, | 16 | 8.275.766 | 5.288.208 | 0 |
| 12.11.080 Propiedades, planta y equipo, Neto | 14 | 4.971.318 | 5.143.097 | 0 |
| 12.11.090 Propiedades de inversión | | 0 | 0 | 0 |
| 12.11.100 Activos por impuestos diferidos | 10 | 1.381.726 | 862.514 | 0 |
| 12.11.110 Activos dados en garantía sujetos a venta o a nueva garantía | | 0 | 0 | 0 |
| 12.11.120 Activos de cobertura | | 0 | 0 | 0 |
| 12.11.130 Pagos anticipados | 26 | 0 | 0 | 0 |
| 12.11.140 Efectivo de utilización restringida o dados en garantía | | 0 | 0 | 0 |
| 12.11.150 Otros activos, no corrientes | | 0 | 0 | 0 |
| 12.11.000 TOTAL ACTIVOS NO CORRIENTES | | 14.744.581 | 11.387.338 | 0 |
| 10.11.000 TOTAL ACTIVOS | | 34.405.612 | 26.334.796 | 0 |

ESTADOS FINANCIEROS

ESTADOS DE SITUACIÓN FINANCIERA

PASIVOS Y PATRIMONIO

| | |
|----------------|----------------|
| Tipo de moneda | Pesos |
| Tipo de estado | Individual |
| Expresión de | Miles de Pesos |

| | |
|--------------|--|
| Razón social | Administradora de Fondos de Cesantía de Chile III S.A. |
| RUT | 77.601.648-9 |

| PASIVO Y PATRIMONIO NETO | | N° de Nota | Al: 31-12-2025 | Al: 31-12-2024 | Saldo al Inicio |
|------------------------------|--|------------|-------------------------|---------------------------|-----------------|
| | | | Ejercicio Actual M\$ | Ejercicio Anterior M\$ | |
| PASIVOS CORRIENTES | | | | | |
| 21.11.010 | Préstamos que devengan intereses | | 0 | 0 | 0 |
| 21.11.020 | Préstamos recibidos que no generan intereses | | 0 | 0 | 0 |
| 21.11.030 | Otros pasivos financieros | 26 | 1.496.517 | 1.428.496 | 0 |
| 21.11.040 | Acreedores comerciales y otras cuentas por pagar | 26 | 972.944 | 647.363 | 0 |
| 21.11.050 | Cuentas por pagar a entidades relacionadas | 9 | 1.586 | 2.370 | 0 |
| 21.11.060 | Provisiones | 25 | 2.772.488 | 2.384.630 | 0 |
| 21.11.070 | Cuentas por pagar por impuestos corrientes | 10 | 1.964.098 | 656.666 | 0 |
| 21.11.080 | Otros pasivos corrientes | 26 | 2.176.417 | 1.755.028 | 0 |
| 21.11.090 | Ingresos diferidos | | 0 | 0 | 0 |
| 21.11.100 | Obligación por beneficios post empleo | | 0 | 0 | 0 |
| 21.11.110 | Pasivos de cobertura | | 0 | 0 | 0 |
| 21.11.120 | Pasivos acumulados (o devengados) | | 423.528 | 334.905 | 0 |
| 21.11.130 | Subtotal pasivos corrientes | | 9.807.578 | 7.209.458 | 0 |
| 21.11.200 | Pasivos incluidos en grupos de desapropiación mantenidos para la venta | | 0 | 0 | 0 |
| 21.11.000 | TOTAL PASIVOS CORRIENTES | | 9.807.578 | 7.209.458 | 0 |
| PASIVOS NO CORRIENTES | | | | | |
| 22.11.010 | Préstamos que devengan intereses | | 0 | 0 | 0 |
| 22.11.020 | Préstamos recibidos que no generan intereses | | 0 | 0 | 0 |
| 22.11.030 | Otros pasivos financieros | 26 | 2.635.838 | 2.490.427 | 0 |
| 22.11.040 | Acreedores comerciales y otras cuentas por pagar | | 0 | 0 | 0 |
| 22.11.050 | Cuentas por pagar a entidades relacionadas | 9 | 0 | 0 | 0 |
| 22.11.060 | Provisiones | 25 | 1.225.645 | 652.783 | 0 |
| 22.11.070 | Pasivos por impuestos diferidos | 10 | 0 | 0 | 0 |
| 22.11.080 | Otros pasivos no corrientes | | 0 | 0 | 0 |
| 22.11.090 | Ingresos diferidos | | 0 | 0 | 0 |
| 22.11.100 | Obligación por beneficios post empleo | | 0 | 0 | 0 |
| 22.11.110 | Pasivos de cobertura | | 0 | 0 | 0 |
| 22.11.000 | TOTAL PASIVOS NO CORRIENTES | | 3.861.483 | 3.143.210 | 0 |
| PATRIMONIO NETO | | | | | |
| 23.11.010 | Capital emitido | 18.2 | 13.866.000 | 13.866.000 | 0 |
| 23.11.020 | Acciones propias en cartera | | 0 | 0 | 0 |
| 23.11.030 | Otras reservas | 18.3 | -72.696 | 1.968 | 0 |
| 23.11.040 | Resultados retenidos (ganancias o pérdidas acumuladas) | 18.4 | 6.943.247 | 2.114.160 | 0 |
| 23.11.000 | TOTAL PATRIMONIO NETO | | 20.736.551 | 15.982.128 | 0 |
| 20.11.000 | TOTAL PASIVOS Y PATRIMONIO NETO | | 34.405.612 | 26.334.796 | 0 |

2.02 ESTADO DE RESULTADOS INTEGRALES

A) ESTADO DE RESULTADOS

| | |
|----------------|----------------|
| Tipo de moneda | Pesos |
| Tipo de estado | Individual |
| Expresión de | Miles de Pesos |

| | |
|--------------|--|
| Razón social | Administradora de Fondos de Cesantía de Chile III S.A. |
| RUT | 77.601.648-9 |

| | N° de Nota | Al: 31-12-2025 | Al: 31-12-2024 | Al: 31-12-2025 | Al: 31-12-2024 |
|--------------------------------------|------------|----------------------|------------------------|----------------------|------------------------|
| | | Ejercicio Actual M\$ | Ejercicio Anterior M\$ | Trimestre Actual M\$ | Trimestre Anterior M\$ |
| 31.11.010 | 5 | 45.974.268 | 40.122.597 | 11.989.471 | 10.524.813 |
| 31.11.020 | 26 | -21.399.853 | -20.023.628 | -5.592.749 | -5.415.748 |
| 31.11.030 | 14 - 16 | -2.858.391 | -3.146.216 | -595.092 | -838.150 |
| 31.11.040 | | 0 | 0 | 0 | 0 |
| 31.11.050 | | 0 | 0 | 0 | 0 |
| 31.11.060 | | 0 | 0 | 0 | 0 |
| 31.11.070 | 26 | -12.921.723 | -12.047.179 | -4.099.056 | -3.572.442 |
| 31.11.080 | | 0 | 0 | 0 | 0 |
| 31.11.090 | | 0 | 0 | 0 | 0 |
| 31.11.100 | | -1.045 | 0 | -144 | 0 |
| 31.11.110 | 26 | -246.564 | -269.503 | -65.472 | -64.254 |
| 31.11.120 | | 712.871 | 693.017 | 193.911 | 193.744 |
| 31.11.130 | | 0 | 0 | 0 | 0 |
| 31.11.140 | | 0 | 0 | 0 | 0 |
| 31.11.150 | 19 | -6.940 | 1.163 | -3.382 | 1.889 |
| 31.11.160 | | 0 | 0 | 0 | 0 |
| 31.11.170 | | 83.495 | 13.234 | 40.540 | 2.444 |
| 31.11.180 | | -12.628 | -9.656 | 3.099 | -9.654 |
| 31.11.190 | | 9.323.490 | 5.333.829 | 1.871.126 | 822.642 |
| 31.11.200 | 10 | -2.380.243 | -1.244.038 | -454.006 | -136.356 |
| 31.11.310 | | 6.943.247 | 4.089.791 | 1.417.120 | 686.286 |
| 31.11.320 | | 0 | 0 | 0 | 0 |
| 31.11.300 | | 6.943.247 | 4.089.791 | 1.417.120 | 686.286 |
| GANANCIA (PÉRDIDA) POR ACCIÓN | | | | | |
| Acciones comunes: | | | | | |
| 32.12.110 | | 0,00 | 0,00 | 0,00 | 0,00 |
| 32.12.120 | | 34,72 | 20,45 | 6,74 | 3,43 |
| 32.12.100 | | 34,72 | 20,45 | 6,74 | 3,43 |
| Acciones comunes diluidas: | | | | | |
| 32.12.210 | | 0 | 0 | 0 | 0 |
| 32.12.220 | | 0 | 0 | 0 | 0 |
| 32.12.200 | | 0 | 0 | 0 | 0 |

B) ESTADO DE OTROS RESULTADOS INTEGRALES

| | |
|----------------|----------------|
| Tipo de moneda | Pesos |
| Tipo de estado | Individual |
| Expresión de | Miles de Pesos |

| | |
|--------------|--|
| Razón social | Administradora de Fondos de Cesantía de Chile III S.A. |
| RUT | 77.601.648-9 |

| | N° de Nota | Al: 31-12-2025 | Al: 31-12-2024 | Al: 31-12-2025 | Al: 31-12-2024 |
|---|------------|----------------------|------------------------|----------------------|------------------------|
| | | Ejercicio Actual M\$ | Ejercicio Anterior M\$ | Trimestre Actual M\$ | Trimestre Anterior M\$ |
| 33.10.000 | | 6.943.247 | 4.089.791 | 1.417.120 | 686.286 |
| Otros ingresos y gastos con cargo o abono en el patrimonio neto | | | | | |
| 33.20.010 | | 0 | 0 | 0 | 0 |
| 33.20.020 | | 0 | 0 | 0 | 0 |
| 33.20.030 | | 0 | 0 | 0 | 0 |
| 33.20.040 | | 0 | 0 | 0 | 0 |
| 33.20.050 | | 0 | 0 | 0 | 0 |
| 33.20.060 | | 0 | 0 | 0 | 0 |
| 33.20.070 | | -102.279 | 18.317 | -72.898 | 18.796 |
| 33.20.080 | | 0 | 0 | 0 | 0 |
| 33.20.090 | | 27.615 | -4.945 | 19.682 | -5.075 |
| 33.20.000 | | -74.664 | 13.372 | -53.216 | 13.721 |
| 33.30.000 | | 6.868.583 | 4.103.163 | 1.363.904 | 700.007 |
| Resultado de ingresos y gastos integrales del ejercicio atribuibles a: | | | | | |
| 34.10.010 | | 6.868.583 | 4.103.163 | 1.363.904 | 700.007 |
| 34.10.020 | | 0 | 0 | 0 | 0 |
| 34.10.000 | | 6.868.583 | 4.103.163 | 1.363.904 | 700.007 |

2.03 Estado de Cambios en el Patrimonio Neto

| | |
|---------------------|----------------|
| Tipo de moneda | Pesos |
| Tipo de estado | Individual |
| Expresión de cifras | Miles de Pesos |

| | |
|--------------|--|
| Razón social | Administradora de Fondos de Cesantía de Chile III S.A. |
| RUT | 77.601.648-9 |

| | Cambios en capital emitido | | | | | Cambios en otras reservas | | | | | | | | Cambios en acciones propias en cartera | Cambios en resultados retenidos (pérdidas acumuladas) | Cambios en patrimonio neto, total | |
|----------------------------------|---|---------------------|----------------------|---------------------|------------------|---------------------------|-------------------------------------|---------------------------------|------------------------|--------------------------|------------------------|---------------------------------------|--|--|---|-----------------------------------|-----------------------|
| | Acciones Ordinarias | | Acciones Preferentes | | | Reservas de opciones | Reservas para dividendos propuestos | Reservas legales y estatutarias | Reservas de conversión | Reservas por revaluación | Reservas de coberturas | Reservas de disponibles para la venta | Ingreso acumulado (gasto) relativo a activos no corrientes y grupos en desappropriación mantenidos para la venta | | | | Otras reservas varias |
| | N° de Nota | Capital en acciones | Prima de emisión | Capital en acciones | Prima de emisión | | | | | | | | | | | | |
| 41.10.010 | Saldo inicial periodo actual 01/01/2025 | 13.866.000 | 0 | 0 | 0 | 0 | 0 | 0 | 0 | 0 | 0 | 0 | 0 | 1.968 | 0 | 2.114.160 | 15.982.128 |
| Ajustes de ejercicios anteriores | | | | | | | | | | | | | | | | | |
| 41.20.010 | Errores en ejercicio anterior que afectan al patrimonio neto | | | | | | | | | | | | | | | | 0 |
| 41.20.020 | Cambio en política contable que afecta al patrimonio neto | | | | | | | | | | | | | | | | 0 |
| 41.20.000 | Ajustes de ejercicios anteriores | 0 | 0 | 0 | 0 | 0 | 0 | 0 | 0 | 0 | 0 | 0 | 0 | 0 | 0 | 0 | 0 |
| 41.30.000 | Saldo inicial ajustado | 13.866.000 | 0 | 0 | 0 | 0 | 0 | 0 | 0 | 0 | 0 | 0 | 0 | 1.968 | 0 | 2.114.160 | 15.982.128 |
| Cambios | | | | | | | | | | | | | | | | | |
| 41.40.010 | Total resultado de ingresos y gastos integrales | | | | | | | | 0 | 0 | 0 | 0 | 0 | -74.664 | | 6.943.247 | 6.868.583 |
| 41.40.010.010 | Ganancia y pérdida | | | | | | | | | | | | | | | 6.943.247 | 6.943.247 |
| 41.40.010.021 | Revalorizaciones de propiedades, plantas y equipos | | | | | | | | | | | | | | | | 0 |
| 41.40.010.022 | Activos financieros disponibles para la venta | | | | | | | | 0 | 0 | 0 | 0 | 0 | 0 | | 0 | 0 |
| 41.40.010.023 | Cobertura de flujo de caja | | | | | | | | | | | | | | | | 0 |
| 41.40.010.024 | Variaciones de valor razonable de otros activos | | | | | | | | | | | | | | | | 0 |
| 41.40.010.025 | Ajustes por conversión | | | | | | | | | | | | | | | | 0 |
| 41.40.010.026 | Ajustes de coligadas | | | | | | | | | | | | | | | | 0 |
| 41.40.010.027 | Ganancias (pérdidas) actuariales definidas como beneficios de planes de pensiones | | | | | | | | 0 | 0 | 0 | 0 | 0 | -102.279 | | 0 | -102.279 |
| 41.40.010.028 | Otros ajustes al patrimonio neto | | | | | | | | | | | | | | | | 0 |
| 41.40.010.029 | Impuesto a la renta relacionado a componentes de otros cargos o abonos en el patrimonio neto | | | | | | | | | | | | | 27.615 | | 0 | 27.615 |
| 41.40.010.020 | Total otros ingresos y gastos con cargo o abono en el patrimonio neto | | | | | | | | 0 | 0 | 0 | 0 | 0 | -74.664 | | 0 | -74.664 |
| 41.40.020 | Emisión de acciones ordinarias | 0 | | | | | | | | | | | | | | | 0 |
| 41.40.030 | Emisión de acciones preferentes | | | | | | | | | | | | | | | | 0 |
| 41.40.040 | Emisión de certificados de opciones para compra de acciones (warrants) como contraprestación | | | | | | | | | | | | | | | | 0 |
| 41.40.050 | Ejercicio de opciones, derechos o certificados de opciones para compra de acciones (warrants) | | | | | | | | | | | | | | | | 0 |
| 41.40.060 | Expiración de opciones o certificados de opciones para compra de acciones (warrants) | | | | | | | | | | | | | | | | 0 |
| 41.40.070 | Adquisición de acciones propias | | | | | | | | | | | | | | | | 0 |
| 41.40.080 | Venta de acciones propias en cartera | | | | | | | | | | | | | | | | 0 |
| 41.40.090 | Cancelación de acciones propias en cartera | | | | | | | | | | | | | | | | 0 |
| 41.40.100 | Conversión de deuda en patrimonio neto | | | | | | | | | | | | | | | | 0 |
| 41.40.110 | Dividendos | | | | | | | | | | | | | | | -2.114.160 | -2.114.160 |
| 41.40.120 | Emisión de acciones liberadas de pago | | | | | | | | | | | | | | | 0 | 0 |
| 41.40.130 | Reducción de capital | 0 | | | | | | | | | | | | | | | 0 |
| 41.40.140 | Reclasificación de instrumentos financieros desde patrimonio neto hacia pasivo | | | | | | | | | | | | | | | | 0 |
| 41.40.150 | Reclasificación de instrumentos financieros desde pasivo hacia patrimonio neto | | | | | | | | | | | | | | | | 0 |
| 41.40.160 | Transferencias desde prima de emisión | | | | | | | | | | | | | | | | 0 |
| 41.40.170 | Transferencias a (desde) resultados retenidos | | | | | | | | | | | | | | | | 0 |
| 41.40.180 | Otro incremento (disminución) en patrimonio neto | | | | | | | | | | | | | | | | 0 |
| 41.40.000 | Saldo final periodo actual 31/12/2025 | 18 | 13.866.000 | 0 | 0 | 0 | 0 | 0 | 0 | 0 | 0 | 0 | 0 | -72.696 | 0 | 6.943.247 | 20.736.551 |

2.03 Estado de Cambios en el Patrimonio Neto

| | |
|---------------------|----------------|
| Tipo de moneda | Pesos |
| Tipo de estado | Individual |
| Expresión de cifras | Miles de Pesos |

| | |
|--------------|--|
| Razón social | Administradora de Fondos de Cesantía de Chile III S.A. |
| RUT | 77.601.648-9 |

| | N° de Nota | Cambios en capital emitido | | | | Cambios en otras reservas | | | | | | | | | | Cambios en acciones propias en cartera | Cambios en resultados retenidos (pérdidas acumuladas) | Cambios en patrimonio neto, total |
|----------------------------------|---|----------------------------|------------------|----------------------|------------------|---------------------------|-------------------------------------|---------------------------------|------------------------|--------------------------|------------------------|---------------------------------------|--|-----------------------|---------|--|---|-----------------------------------|
| | | Acciones Ordinarias | | Acciones Preferentes | | Reservas de opciones | Reservas para dividendos propuestos | Reservas legales y estatutarias | Reservas de conversión | Reservas por revaluación | Reservas de coberturas | Reservas de disponibles para la venta | Ingreso acumulado (gasto) relativo a activos no corrientes y grupos en desapropiación mantenidos para la venta | Otras reservas varias | | | | |
| | | Capital en acciones | Prima de emisión | Capital en acciones | Prima de emisión | | | | | | | | | | | | | |
| 42.10.000 | Saldo inicial período anterior 01/01/2024 | 18 | 13.866.000 | 0 | 0 | 0 | 0 | 0 | 0 | 0 | 0 | 0 | 0 | 0 | -11.404 | 0 | -1.975.631 | 11.878.965 |
| Ajustes de ejercicios anteriores | | | | | | | | | | | | | | | | | | |
| 42.20.010 | Errores en ejercicio anterior que afectan al patrimonio neto | | | | | | | | | | | | | | | | | 0 |
| 42.20.020 | Cambio en política contable que afecta al patrimonio neto | | | | | | | | | | | | | | | | | 0 |
| 42.20.000 | Ajustes de ejercicios anteriores | | 0 | 0 | 0 | 0 | 0 | 0 | 0 | 0 | 0 | 0 | 0 | 0 | 0 | 0 | 0 | 0 |
| 42.30.000 | Saldo inicial ajustado | | 13.866.000 | 0 | 0 | 0 | 0 | 0 | 0 | 0 | 0 | 0 | 0 | 0 | -11.404 | 0 | -1.975.631 | 11.878.965 |
| Cambios | | | | | | | | | | | | | | | | | | |
| 42.40.010 | Total resultado de ingresos y gastos integrales | | | | | | | | 0 | 0 | 0 | 0 | 0 | 0 | 13.372 | | 4.089.791 | 4.103.163 |
| 42.40.010.010 | Ganancia y pérdida | | | | | | | | | | | | | | | | 4.089.791 | 4.089.791 |
| 42.40.010.021 | Revalorizaciones de propiedades, plantas y equipos | | | | | | | | | | | | | | | | | 0 |
| 42.40.010.022 | Activos financieros disponibles para la venta | | | | | | | | 0 | 0 | 0 | 0 | 0 | 0 | 0 | | 0 | 0 |
| 42.40.010.023 | Cobertura de flujo de caja | | | | | | | | | | | | | | | | | 0 |
| 42.40.010.024 | Variaciones de valor razonable de otros activos | | | | | | | | | | | | | | | | | 0 |
| 42.40.010.025 | Ajustes por conversión | | | | | | | | | | | | | | | | | 0 |
| 42.40.010.026 | Ajustes de coligadas | | | | | | | | | | | | | | | | | 0 |
| 42.40.010.027 | Ganancias (pérdidas) actuariales definidas como beneficios de planes de pensiones | | | | | | | | 0 | 0 | 0 | 0 | 0 | 0 | 18.317 | | 0 | 18.317 |
| 42.40.010.028 | Otros ajustes al patrimonio neto | | | | | | | | | | | | | | | | | 0 |
| 42.40.010.029 | Impuesto a la renta relacionado a componentes de otros cargos o bonos en el patrimonio neto | | | | | | | | | | | 0 | | | -4.945 | | 0 | -4.945 |
| 42.40.010.020 | Total otros ingresos y gastos con cargo o abono en el patrimonio neto | | | | | | | | 0 | 0 | 0 | 0 | 0 | 0 | 13.372 | | 0 | 13.372 |
| 42.40.020 | Emisión de acciones ordinarias | | 0 | | | | | | | | | | | | | | | 0 |
| 42.40.030 | Emisión de acciones preferentes | | | | | | | | | | | | | | | | | 0 |
| 42.40.040 | Emisión de certificados de opciones para compra de acciones (warrants) como contraprestación | | | | | | | | | | | | | | | | | 0 |
| 42.40.050 | Ejercicio de opciones, derechos o certificados de opciones para compra de acciones (warrants) | | | | | | | | | | | | | | | | | 0 |
| 42.40.060 | Expiración de opciones o certificados de opciones para compra de acciones (warrants) | | | | | | | | | | | | | | | | | 0 |
| 42.40.070 | Adquisición de acciones propias | | | | | | | | | | | | | | | | | 0 |
| 42.40.080 | Venta de acciones propias en cartera | | | | | | | | | | | | | | | | | 0 |
| 42.40.090 | Cancelación de acciones propias en cartera | | | | | | | | | | | | | | | | | 0 |
| 42.40.100 | Conversión de deuda en patrimonio neto | | | | | | | | | | | | | | | | | 0 |
| 42.40.110 | Dividendos | | | | | | | | | | | | | | | | 0 | 0 |
| 42.40.120 | Emisión de acciones liberadas de pago | | | | | | | | | | | | | | | | | 0 |
| 42.40.130 | Reducción de capital | | 0 | | | | | | | | | | | | | | | 0 |
| 42.40.140 | Reclasificación de instrumentos financieros desde patrimonio neto hacia pasivo | | | | | | | | | | | | | | | | | 0 |
| 42.40.150 | Reclasificación de instrumentos financieros desde pasivo hacia patrimonio neto | | | | | | | | | | | | | | | | | 0 |
| 42.40.160 | Transferencias desde prima de emisión | | | | | | | | | | | | | | | | | 0 |
| 42.40.170 | Transferencias a (desde) resultados retenidos | | | | | | | | | | | | | | | | | 0 |
| 42.40.180 | Otro incremento (disminución) en patrimonio neto | | | | | | | | | | | | | | | | | 0 |
| 42.50.000 | Saldo final período anterior 31/12/2024 | 18 | 13.866.000 | 0 | 0 | 0 | 0 | 0 | 0 | 0 | 0 | 0 | 0 | 0 | 1.968 | 0 | 2.114.160 | 15.982.128 |

2.04) ESTADO DE FLUJO EFECTIVO

| | |
|----------------|----------------|
| Tipo de moneda | Pesos |
| Tipo de estado | Individual |
| Expresión de | Miles de Pesos |

| | |
|--------------|--|
| Razón social | Administradora de Fondos de Cesantía de Chile III S.A. |
| RUT | 77.601.648-9 |

| | | N° de Nota | Al: 31-12-2025 Ejercicio Actual M\$ | Al: 31-12-2024 Ejercicio Anterior M\$ |
|--|--|------------|---|---|
| Flujos de efectivo por (utilizados en) operaciones | | | | |
| 50.11.010 | Ingresos por comisiones | 5 | 45.702.863 | 39.627.601 |
| 50.11.020 | Pagos a proveedores | | -13.894.645 | -13.255.584 |
| 50.11.030 | Remuneraciones pagadas | | -19.472.911 | -17.460.716 |
| 50.11.040 | Pagos por desembolsos de reestructuración | | 0 | 0 |
| 50.11.050 | Pagos recibidos por impuesto sobre el valor agregado | | 0 | 0 |
| 50.11.060 | Pagos remitidos por impuesto sobre el valor agregado | | 0 | 0 |
| 50.11.070 | Otros cobros de operaciones | | 1.683.713.513 | 1.604.230.084 |
| 50.11.080 | Otros pagos de operaciones | | -1.685.169.918 | -1.602.665.026 |
| 50.11.000 | Flujos de efectivo por (utilizados en) operaciones | | 10.878.902 | 10.476.359 |
| Flujos de efectivo por (utilizados en) otras actividades de operación | | | | |
| 50.12.010 | Importes recibidos por dividendos clasificados como de operación | | 0 | 0 |
| 50.12.020 | Pagos por dividendos clasificados como de operaciones | | 0 | 0 |
| 50.12.030 | Importes recibidos por intereses clasificados como de operación | | 769.796 | 658.822 |
| 50.12.040 | Pagos por intereses clasificados como de operaciones | | -48.928 | -62.760 |
| 50.12.050 | Importes recibidos por impuestos a las ganancias | | 0 | 0 |
| 50.12.060 | Pagos por impuestos a las ganancias | | 0 | 0 |
| 50.12.070 | Otras entradas procedentes de otras actividades de operación | | 0 | 0 |
| 50.12.080 | Otras salidas procedentes de otras actividades de operación | | 0 | 0 |
| 50.12.000 | Flujos de efectivo por (utilizados en) otras actividades de operación | | 720.868 | 596.062 |
| 50.10.000 | Flujos de efectivo netos de (utilizados en) operaciones | | 11.599.770 | 11.072.421 |
| Flujos de efectivo netos de (utilizados en) actividades de inversión | | | | |
| 50.20.010 | Importes recibidos por desapropiación de propiedades, planta y equipo | | 0 | 0 |
| 50.20.020 | Importes recibidos por desapropiación de activos intangibles | | 0 | 0 |
| 50.20.030 | Importes recibidos por desapropiación de propiedades de inversión | | 0 | 0 |
| 50.20.040 | Importes recibidos por desapropiación de coligadas | | 0 | 0 |
| 50.20.050 | Importes recibidos por desapropiación de otros activos financieros | | 0 | 0 |
| 50.20.060 | Importes recibidos por desapropiación de activos no corrientes mantenidos para la venta y operaciones discontinuadas | | 0 | 0 |
| 50.20.070 | Importes recibidos por desapropiación de otros activos | | 0 | 0 |
| 50.20.080 | Reembolso de anticipos de préstamos de efectivo y préstamos recibidos | | 0 | 0 |
| 50.20.090 | Otros flujos de efectivo generados por actividades de inversión | | 99.158.816 | 56.223.284 |
| 50.20.100 | Otros flujos de efectivo utilizados en actividades de inversión | | -102.741.518 | -61.485.000 |
| 50.20.110 | Importes recibidos por dividendos clasificados como de inversión | | 0 | 0 |
| 50.20.120 | Importes recibidos por intereses recibidos clasificados como de inversión | | 0 | 0 |
| 50.20.130 | Incorporación de propiedad, planta y equipo | | -259.914 | -341.601 |
| 50.20.140 | Pagos por la adquisición de propiedades de inversión | | 0 | 0 |
| 50.20.150 | Pagos para adquirir activos intangibles | | -3.308.942 | -3.526.959 |
| 50.20.160 | Pagos para adquirir coligadas | | 0 | 0 |
| 50.20.170 | Préstamos a entidades relacionadas | | 0 | 0 |
| 50.20.180 | Préstamos a entidades no relacionadas | | 0 | 0 |
| 50.20.190 | Pagos para adquirir otros activos financieros | | 0 | 0 |
| 50.20.200 | Pagos para adquirir activos no corrientes y grupos en desapropiación mantenidos para la venta y operaciones discontinuadas | | 0 | 0 |
| 50.20.210 | Otros desembolsos de inversión | | 0 | 0 |
| 50.20.000 | Flujos de efectivo netos de (utilizados en) actividades de inversión | | -7.151.558 | -9.130.276 |
| Flujos de efectivo netos de (utilizados en) actividades de financiamiento | | | | |
| 50.30.010 | Importes recibidos por emisión de instrumentos de patrimonio neto | | 0 | 0 |
| 50.30.020 | Importes recibidos por emisión de acciones propias en cartera | | 0 | 0 |
| 50.30.030 | Obtención de préstamos | | 0 | 0 |
| 50.30.040 | Importes recibidos por emisión de otros pasivos financieros | | 0 | 0 |
| 50.30.050 | Préstamos de entidades relacionadas | | 0 | 0 |
| 50.30.060 | Ingresos por otras fuentes de financiamiento | | 0 | 0 |
| 50.30.070 | Adquisición de acciones propias | | 0 | 0 |
| 50.30.080 | Pagos de préstamos | | 0 | 0 |
| 50.30.090 | Pagos de otros pasivos financieros | | 0 | 0 |
| 50.30.100 | Pagos de pasivos por arrendamientos financieros | | -1.896.498 | -1.778.123 |
| 50.30.110 | Pagos de préstamos a entidades relacionadas | | 0 | 0 |
| 50.30.120 | Pagos por intereses clasificados como financieros | | -197.636 | -221.112 |
| 50.30.130 | Pagos de dividendos por la entidad que informa | | -2.114.160 | 0 |
| 50.30.140 | Otros flujos de efectivo generados por actividades de financiamiento | | 0 | 0 |
| 50.30.150 | Otros flujos de efectivo utilizados en actividades de financiamiento | | 0 | 0 |
| 50.30.000 | Flujos de efectivo netos de (utilizados en) actividades de financiamiento | | -4.208.294 | -1.999.235 |
| 50.40.000 | Incremento (disminución) neto en efectivo y equivalentes al efectivo | | 239.918 | -57.090 |
| 50.50.000 | Efectos de las variaciones en las tasas de cambio sobre el efectivo y equivalentes al efectivo | | 0 | 0 |
| 50.60.000 | Efectivo y equivalentes al efectivo, presentados en el estado de flujos de efectivo, saldo inicial | | 164.179 | 221.269 |
| 50.00.000 | Efectivo y equivalentes al efectivo, presentados en el estado de flujos de efectivo, saldo final | 4 | 404.097 | 164.179 |

2.05) ESTADOS COMPLEMENTARIOS

i) PATRIMONIO NETO MANTENIDO POR LA ADMINISTRADORA

| | |
|----------------|----------------|
| Tipo de moneda | Pesos |
| Tipo de estado | Individual |
| Expresión de | Miles de Pesos |

| | |
|--------------|--|
| Razón social | Administradora de Fondos de Cesantía de Chile III S.A. |
| RUT | 77.601.648-9 |

| | | Al: 31-12-2025 | Al: 31-12-2024 |
|--|---|------------------|----------------|
| | | Ejercicio Actual | Ejercicio |
| | | M\$ | Anterior M\$ |
| 60.10.010 | Total patrimonio contable (Más) | 20.736.551 | 15.982.128 |
| 60.10.020 | Acreencias corrientes en entidades relacionadas (Menos) | 0 | 0 |
| 60.10.030 | Inversiones corrientes en entidades relacionadas (Menos) | 0 | 0 |
| 60.10.040 | Acreencias no corrientes en entidades relacionadas (Menos) | 0 | 0 |
| 60.10.050 | Inversiones no corrientes en entidades relacionadas (Menos) | 0 | 0 |
| 60.10.060 | Plusvalía adquirida (Menos) | 0 | 0 |
| 60.00.000 | PATRIMONIO NETO | 20.736.551 | 15.982.128 |
| CÁLCULO DEL CAPITAL MÍNIMO EN UNIDADES DE FOMENTO | | | |
| 61.00.000 | PATRIMONIO NETO MANTENIDO EXPRESADO EN UNIDADES DE FOMENTO | 521.964 | 416.020 |
| 62.00.000 | CAPITAL MÍNIMO REQUERIDO EN UNIDADES DE FOMENTO | 20.000 | 20.000 |
| 63.00.000 | SUPERÁVIT (DÉFICIT) DE CAPITAL EN UNIDADES DE FOMENTO | 501.964 | 396.020 |

2.05 ESTADOS COMPLEMENTARIOS

ii) INFORMACIÓN GENERAL, ADMINISTRACIÓN Y PROPIEDAD

| 90.10.000 Identificación | | | |
|-----------------------------------|---|-----------------------------|---|
| 90.10.010 | Razón social de la Sociedad Administradora | | Sociedad Administradora de Fondos de Cesantía de Chile III S.A. |
| 90.10.020 | Fecha a la que corresponde la información (día-mes-año) | | 31-12-2025 |
| 90.10.030 | Número de autorización que autoriza su existencia | | 082 |
| 90.10.040 | Fecha de la Resolución que autoriza su existencia | | 14 de julio de 2023 |
| 90.10.050 | RUT | | 77.601.648-9 |
| 90.10.060 | Teléfono | | 22 927 6584 |
| 90.10.070 | Domicilio legal | | Huérfanos 770 piso 12 |
| 90.10.080 | Casilla | | --- |
| 90.10.090 | Ciudad | | Santiago |
| 90.10.100 | Región | | Metropolitana |
| 90.10.110 | Domicilio Administrativo | | Huérfanos 770 piso 12 |
| 90.10.120 | Ciudad | | Santiago |
| 90.10.130 | Región | | Metropolitana |
| 90.10.140 | Fax | | |
| 90.10.150 | Página WEB | | www.afc.cl |
| 90.20.000 Administración | | | |
| | Administración | Nombre | Rut |
| 90.20.010 | Representante Legal | Ángel Rebolledo Lemus | 7.408.504-0 |
| 90.20.020 | Gerente General | Ángel Rebolledo Lemus | 7.408.504-0 |
| 90.20.030 | Presidenta | María Paz Hidalgo Brito | 9.751.004-0 |
| 90.20.040 | Vicepresidenta | Karin Jürgensen Elbo | 7.368.458-7 |
| 90.20.050 | Directora | María Loreto Aubá Ratto | 10.908.523-5 |
| 90.20.060 | Director | Joaquín Del Real Larraín | 8.155.629-6 |
| 90.20.070 | Director | José Miguel Saavedra Florez | 6.389.109-6 |
| 90.20.080 | Director (Suplente) | Américo Becerra Morales | 8.767.960-8 |
| 90.20.090 | | | |
| 90.20.100 | | | |
| 90.20.110 | | | |
| 90.20.120 | | | |
| 90.20.130 | | | |
| 90.20.140 | | | |
| 90.20.150 | | | |
| 90.20.160 | | | |
| 90.20.170 | | | |
| 90.20.180 | | | |
| 90.30.000 Propiedad | | | |
| | Accionista | | Porcentaje |
| 90.30.010 | Sura Asset Management Chile S.A. | | 36,65% |
| 90.30.020 | Metlife Chile Inversiones Ltda. | | 36,65% |
| 90.30.030 | AFP Cuprum S.A. | | 16,70% |
| 90.30.040 | AFP Planvital S.A. | | 10,00% |
| 90.30.050 | | | |
| 90.30.060 | | | |
| 90.30.070 | | | |
| 90.30.080 | | | |
| 90.30.090 | | | |
| 90.30.100 | | | |
| 90.30.110 | | | |
| 90.30.120 | | | |
| 90.40.000 Otra información | | | |
| 90.40.010 | Total accionistas | | 4 |
| 90.40.020 | Total de trabajadores | | 712 |

2.05 ESTADOS COMPLEMENTARIOS

III) CLASES DE ACTIVOS

| | |
|----------------|------------|
| Tipo de moneda | Pesos |
| Tipo de estado | Individual |

| | |
|--------------|--|
| Razon social | Administradora de Fondos de Cesantía de Chile III S.A. |
| RUT | 77.601.648-9 |

| | | Ai: 31-12-2025 | Ai: 31-12-2024 | Saldo al Inicio |
|---|--|------------------|--------------------|-----------------|
| | | Ejercicio Actual | Ejercicio Anterior | |
| | | M\$ | M\$ | |
| Clases de activos | | | | |
| Clases de efectivo y equivalentes al efectivo | | | | |
| 11.11.010 | Efectivo y equivalentes al efectivo | 404.097 | 164.179 | 0 |
| 11.11.010.010 | Efectivo en caja | 4.174 | 5.590 | 0 |
| 11.11.010.020 | Saldos en bancos | 399.923 | 158.589 | 0 |
| 11.11.010.021 | Bancos de uso general | 320.175 | 154.457 | 0 |
| 11.11.010.022 | Banco pago de prestaciones por cesantía | 79.748 | 4.132 | 0 |
| 11.11.010.030 | Otro efectivo y equivalentes al efectivo | 0 | 0 | 0 |
| Clases de activos financieros a valor razonable con cambios en resultados | | | | |
| 11.11.020 | Activos financieros a valor razonable con cambios en resultados | 8.779.529 | 7.930.164 | 0 |
| 11.11.020.010 | Activos financieros a valor razonable con cambios en resultados, instrumentos de patrimonio | 0 | 0 | 0 |
| 11.11.020.020 | Activos financieros a valor razonable con cambios en resultados, fondos mutuos | 8.779.529 | 7.930.164 | 0 |
| 11.11.020.030 | Activos financieros a valor razonable con cambios en resultados, instrumentos de deuda | 0 | 0 | 0 |
| 11.11.020.040 | Activos financieros a valor razonable con cambios en resultados, otros | 0 | 0 | 0 |
| Clases de activos financieros disponibles para la venta | | | | |
| 11.11.030 | Activos financieros disponibles para la venta | 0 | 0 | 0 |
| 11.11.030.010 | Activos financieros disponibles para la venta, instrumentos de patrimonio | 0 | 0 | 0 |
| 11.11.030.020 | Activos financieros disponibles para la venta, fondos mutuos | 0 | 0 | 0 |
| 11.11.030.030 | Activos financieros disponibles para la venta, instrumentos de deuda | 0 | 0 | 0 |
| 11.11.030.040 | Activos financieros disponibles para la venta, otros corrientes | 0 | 0 | 0 |
| 12.11.010 | Activos financieros disponibles para la venta | 0 | 0 | 0 |
| 12.11.010.010 | Activos financieros disponibles para la venta, instrumentos de patrimonio | 0 | 0 | 0 |
| 12.11.010.020 | Activos financieros disponibles para la venta, fondos mutuos | 0 | 0 | 0 |
| 12.11.010.030 | Activos financieros disponibles para la venta, instrumentos de deuda | 0 | 0 | 0 |
| 12.11.010.040 | Activos financieros disponibles para la venta, otros | 0 | 0 | 0 |
| Clases de otros activos financieros | | | | |
| 11.11.040 | Otros activos financieros | 8.840.963 | 5.747.889 | 0 |
| 11.11.040.010 | Activos financieros mantenidos al vencimiento | 8.840.963 | 5.747.889 | 0 |
| 11.11.040.020 | Otros activos financieros | 0 | 0 | 0 |
| 12.11.020 | Otros activos financieros, no corrientes | 0 | 0 | 0 |
| Clases de deudores comerciales y otras cuentas por cobrar, neto | | | | |
| 11.11.050 | Deudores comerciales y otras cuentas por cobrar, neto | 1.504.564 | 880.853 | 0 |
| 11.11.050.010 | Deudores comerciales, neto | 7.146 | 2.796 | 0 |
| 11.11.050.020 | Comisiones por cobrar, neto | 846.777 | 730.234 | 0 |
| 11.11.050.030 | Cuentas por cobrar a los Fondos de Cesantía, neto | 5.911 | 9.324 | 0 |
| 11.11.050.040 | Otras cuentas por cobrar al Estado, neto | 14.371 | 27.103 | 0 |
| 11.11.050.050 | Otras cuentas por cobrar, neto | 630.359 | 111.396 | 0 |
| 12.11.030 | Deudores comerciales y otras cuentas por cobrar | 115.771 | 93.519 | 0 |
| 12.11.030.010 | Deudores comerciales, neto | 0 | 0 | 0 |
| 12.11.030.020 | Otras cuentas por cobrar, neto | 115.771 | 93.519 | 0 |
| Clases de deudores comerciales y otras cuentas por cobrar | | | | |
| 11.11.050.001 | Deudores comerciales y otras cuentas por cobrar, bruto | 1.490.193 | 871.299 | 0 |
| 11.11.050.011 | Deudores comerciales, bruto | 7.146 | 2.796 | 0 |
| 11.11.050.021 | Comisiones por cobrar, bruto | 846.777 | 730.234 | 0 |
| 11.11.050.031 | Cuentas por cobrar a los Fondos de Cesantía, bruto | 5.911 | 26.873 | 0 |
| 11.11.050.041 | Otras cuentas por cobrar, bruto | 630.359 | 111.396 | 0 |
| 12.11.030.001 | Deudores comerciales y otras cuentas por cobrar, bruto | 115.771 | 93.519 | 0 |
| 12.11.030.011 | Deudores comerciales, bruto | 0 | 0 | 0 |
| 12.11.030.021 | Cuentas por cobrar por arrendamiento financiero, bruto | 0 | 0 | 0 |
| 12.11.030.031 | Otras cuentas por cobrar, bruto | 115.771 | 93.519 | 0 |
| Clases de deterioro debido a deudores comerciales y otras cuentas por cobrar | | | | |
| 11.11.050.002 | Deterioro por deudores comerciales y otras cuentas por cobrar | 0 | -17.549 | 0 |
| 11.11.050.012 | Deudores comerciales, deterioro por deudas incobrables o de dudoso cobro | 0 | 0 | 0 |
| 11.11.050.022 | Comisiones por cobrar, deterioro por comisiones por cobrar de dudosa cobro | 0 | 0 | 0 |
| 11.11.050.032 | Cuentas por cobrar a los Fondos de Cesantía, deterioro por cuentas de dudoso cobro | 0 | -17.549 | 0 |
| 11.11.050.042 | Otras cuentas por cobrar, deterioro por deudas incobrables o de dudoso cobro | 0 | 0 | 0 |
| 12.11.030.002 | Deterioro por deudores comerciales y otras cuentas por cobrar | 0 | 0 | 0 |
| 12.11.030.012 | Deudores comerciales, deterioro por deudas incobrables o de dudoso cobro | 0 | 0 | 0 |
| 12.11.030.022 | Cuentas por cobrar por arrendamiento financiero, deterioro por cuentas de dudoso cobro | 0 | 0 | 0 |
| 12.11.030.032 | Otras cuentas por cobrar, deterioro por deudas incobrables o de dudoso cobro | 0 | 0 | 0 |
| Clases de cuentas por cobrar a entidades relacionadas | | | | |
| 11.11.060 | Cuentas por cobrar a entidades relacionadas | 0 | 0 | 0 |
| 11.11.060.010 | Cuentas por cobrar a entidades relacionadas relativas al giro de la Sociedad Administradora | 0 | 0 | 0 |
| 11.11.060.020 | Cuentas por cobrar a entidades relacionada que no corresponden al giro de la Sociedad Administradora | 0 | 0 | 0 |
| 12.11.040 | Cuentas por cobrar a entidades relacionadas | 0 | 0 | 0 |
| 12.11.040.010 | Cuentas por cobrar a entidades relacionadas al giro de la Sociedad Administradora | 0 | 0 | 0 |
| 12.11.040.020 | Cuentas por cobrar a entidades relacionada que no corresponden al giro de la Sociedad Administradora | 0 | 0 | 0 |
| Clases de inventarios | | | | |
| 11.11.070 | Inventarios | 0 | 0 | 0 |
| 11.11.070.010 | Mercaderías | 0 | 0 | 0 |
| 11.11.070.020 | Otros inventarios | 0 | 0 | 0 |
| Clases de inversiones contabilizadas por el método de la participación | | | | |
| 12.10.010 | Inversiones contabilizadas por el método de la participación | 0 | 0 | 0 |
| 12.11.050 | Inversiones en asociadas contabilizadas por el método de la participación | 0 | 0 | 0 |
| 12.11.060 | Otras inversiones contabilizadas por el método de la participación | 0 | 0 | 0 |

| | | | | |
|---|--|------------|------------|---|
| Clases de activos intangibles, neto, vida finita y vida indefinida | | | | |
| 12.11.070 | Activos intangibles | 8.275.766 | 5.288.208 | 0 |
| 12.11.070.010 | Activos intangibles de vida finita, neto | 0 | 0 | 0 |
| 12.11.070.020 | Activos intangibles de vida indefinida, neto | 0 | 0 | 0 |
| 12.11.070.030 | Plusvalía adquirida, neto | 0 | 0 | 0 |
| 12.11.070.040 | Activos intangibles identificables, neto | 8.275.766 | 5.288.208 | 0 |
| 12.11.070.041.001 | Costos de desarrollo, neto | 0 | 0 | 0 |
| 12.11.070.042.002 | Patentes, marcas registradas y otros derechos, neto | 0 | 0 | 0 |
| 12.11.070.043 | Programas informáticos, neto | 251.407 | 521.280 | 0 |
| 12.11.070.044 | Otros activos intangibles identificables, neto | 8.024.359 | 4.766.928 | 0 |
| Clases de activos intangibles, bruto | | | | |
| 12.11.070.001 | Activos intangibles, bruto | 9.531.721 | 6.226.348 | 0 |
| 12.11.070.011 | Activos intangibles de vida finita, bruto | 0 | 0 | 0 |
| 12.11.070.031 | Plusvalía comprada, bruto | 0 | 0 | 0 |
| 12.11.070.041.002 | Activos intangibles identificables, bruto | 9.531.721 | 6.226.348 | 0 |
| 12.11.070.041.011 | Costos de desarrollo, bruto | 0 | 0 | 0 |
| 12.11.070.041.021 | Patentes, marcas registradas y otros derechos, bruto | 0 | 0 | 0 |
| 12.11.070.041.031 | Programas informáticos, bruto | 1.507.362 | 1.459.420 | 0 |
| 12.11.070.041.041 | Otros activos intangibles identificables, bruto | 8.024.359 | 4.766.928 | 0 |
| Clases de amortización acumulada y deterioro del valor, activos intangibles | | | | |
| 12.11.070.002 | Amortización acumulada y deterioro del valor, activos intangibles | -1.255.955 | -938.140 | 0 |
| 12.11.070.012 | Amortización acumulada y deterioro del valor, activos intangibles de vida finita | 0 | 0 | 0 |
| 12.11.070.032 | Deterioro de valor acumulado, plusvalía comprada | 0 | 0 | 0 |
| 12.11.070.042.002 | Amortización acumulada y deterioro del valor, activos intangibles identificables | -1.255.955 | -938.140 | 0 |
| 12.11.070.042.012 | Amortización acumulada y deterioro del valor, costos de desarrollo | 0 | 0 | 0 |
| 12.11.070.042.022 | Amortización acumulada y deterioro del valor, patentes, marcas registradas y otros derechos | 0 | 0 | 0 |
| 12.11.070.042.032 | Amortización acumulada y deterioro de valor, programas informáticos | -1.255.955 | -938.140 | 0 |
| 12.11.070.042.042 | Amortización acumulada y deterioro del valor, otros activos intangibles identificables | 0 | 0 | 0 |
| Clases de propiedades, planta y equipo, neto | | | | |
| 12.11.080 | Propiedades, planta y equipo, neto | 4.971.318 | 5.143.097 | 0 |
| 12.11.080.010 | Construcción en curso, neto | 0 | 0 | 0 |
| 12.11.080.020 | Terrenos, neto | 0 | 0 | 0 |
| 12.11.080.030 | Edificios, neto | 0 | 0 | 0 |
| 12.11.080.040 | Planta y equipo, neto | 160.125 | 148.885 | 0 |
| 12.11.080.050 | Equipamiento de tecnologías de la información, neto | 231.182 | 228.294 | 0 |
| 12.11.080.060 | Instalaciones fijas y accesorios, neto | 0 | 0 | 0 |
| 12.11.080.070 | Vehículos de motor, neto | 0 | 0 | 0 |
| 12.11.080.080 | Mejoras de bienes arrendados, neto | 696.456 | 1.064.877 | 0 |
| 12.11.080.090 | Otras propiedades, planta y equipo, neto | 3.883.555 | 3.701.041 | 0 |
| Clases de propiedades, planta y equipo, bruto | | | | |
| 12.11.080.001 | Propiedades, planta y equipo, bruto | 11.109.552 | 8.741.359 | 0 |
| 12.11.080.011 | Construcción en curso, bruto | 0 | 0 | 0 |
| 12.11.080.021 | Terrenos, bruto | 0 | 0 | 0 |
| 12.11.080.031 | Edificios, bruto | 0 | 0 | 0 |
| 12.11.080.041 | Planta y equipo, bruto | 317.143 | 244.200 | 0 |
| 12.11.080.051 | Equipamiento de tecnologías de la información, bruto | 385.931 | 316.469 | 0 |
| 12.11.080.061 | Instalaciones fijas y accesorios, bruto | 0 | 0 | 0 |
| 12.11.080.071 | Vehículos de motor, bruto | 0 | 0 | 0 |
| 12.11.080.081 | Mejoras de bienes arrendados, bruto | 1.897.818 | 1.781.959 | 0 |
| 12.11.080.091 | Otras propiedades, planta y equipo, bruto | 8.508.660 | 6.398.731 | 0 |
| Clases de depreciación acumulada y deterioro del valor, propiedades, planta y equipo | | | | |
| 12.11.080.002 | Depreciación acumulada y deterioro de valor, propiedades, planta y equipo | -6.138.234 | -3.598.262 | 0 |
| 12.11.080.012 | Deterioro de valor acumulado, construcción en curso | 0 | 0 | 0 |
| 12.11.080.022 | Deterioro de valor acumulado, terrenos | 0 | 0 | 0 |
| 12.11.080.032 | Depreciación acumulada y deterioro de valor, edificios | 0 | 0 | 0 |
| 12.11.080.042 | Depreciación acumulada y deterioro del valor, planta y equipo | -157.018 | -95.315 | 0 |
| 12.11.080.052 | Depreciación acumulada y deterioro de valor, equipamiento de tecnologías de la información | -154.749 | -88.175 | 0 |
| 12.11.080.062 | Depreciación acumulada y deterioro de valor, instalaciones fijas y accesorios | 0 | 0 | 0 |
| 12.11.080.072 | Depreciación acumulada y deterioro de valor, vehículos de motor | 0 | 0 | 0 |
| 12.11.080.082 | Depreciación acumulada y deterioro de valor, mejoras de los bienes arrendados | -1.201.362 | -717.082 | 0 |
| 12.11.080.092 | Depreciación acumulada y deterioro del valor, otros | -4.625.105 | -2.697.690 | 0 |
| Clases de propiedades de inversión | | | | |
| 12.11.090 | Propiedades de inversión, neto | 0 | 0 | 0 |
| 12.11.090.010 | Propiedades de inversión, bruto, modelo del costo | 0 | 0 | 0 |
| 12.11.090.020 | Depreciación acumulada y deterioro de valor, propiedades de inversión, modelo del costo | 0 | 0 | 0 |
| Clases de activos de cobertura | | | | |
| 11.11.080 | Activos de cobertura | 0 | 0 | 0 |
| 11.11.080.010 | Activos de cobertura, derivados de patrimonio neto | 0 | 0 | 0 |
| 11.11.080.020 | Activos de cobertura, derivados de tasa de interés | 0 | 0 | 0 |
| 11.11.080.030 | Activos de cobertura, derivados de moneda extranjera | 0 | 0 | 0 |
| 11.11.080.040 | Activos de cobertura, derivados crediticios | 0 | 0 | 0 |
| 11.11.080.050 | Activos de cobertura, otros derivados | 0 | 0 | 0 |
| 11.11.080.060 | Activos de cobertura, no derivados | 0 | 0 | 0 |
| 11.11.080.070 | Activos de cobertura, micro-cobertura | 0 | 0 | 0 |
| 11.11.080.071 | Activos de cobertura, micro-cobertura, cobertura de valor razonable | 0 | 0 | 0 |
| 11.11.080.072 | Activos de cobertura, micro-cobertura, cobertura del flujo de efectivo | 0 | 0 | 0 |
| 11.11.080.073 | Activos de cobertura, micro-cobertura, cobertura de inversión neta en negocio en el extranjero | 0 | 0 | 0 |
| 11.11.080.080 | Activos de cobertura, cobertura del valor razonable del riesgo de tasa de interés | 0 | 0 | 0 |
| 11.11.080.090 | Activos de cobertura, cobertura del flujo de efectivo del riesgo de tasa de interés | 0 | 0 | 0 |
| 11.11.080.100 | Otros activos de cobertura | 0 | 0 | 0 |
| 12.11.120 | Activos de cobertura | 0 | 0 | 0 |
| 12.11.120.010 | Activos de cobertura, derivados de patrimonio neto | 0 | 0 | 0 |
| 12.11.120.020 | Activos de cobertura, derivados de tasa de interés | 0 | 0 | 0 |
| 12.11.120.030 | Activos de cobertura, derivados de moneda extranjera | 0 | 0 | 0 |
| 12.11.120.040 | Activos de cobertura, derivados crediticios | 0 | 0 | 0 |
| 12.11.120.050 | Activos de cobertura, otros derivados | 0 | 0 | 0 |
| 12.11.120.060 | Activos de cobertura, no derivados | 0 | 0 | 0 |
| 12.11.120.070 | Activos de cobertura, micro-cobertura | 0 | 0 | 0 |
| 12.11.120.071 | Activos de cobertura, micro-cobertura, cobertura de valor razonable | 0 | 0 | 0 |
| 12.11.120.072 | Activos de cobertura, micro-cobertura, cobertura del flujo de efectivo | 0 | 0 | 0 |
| 12.11.120.073 | Activos de cobertura, micro-cobertura, cobertura de inversión neta en negocio en el extranjero | 0 | 0 | 0 |
| 12.11.120.080 | Activos de cobertura, cobertura del valor razonable del riesgo de tasa de interés | 0 | 0 | 0 |
| 12.11.120.090 | Activos de cobertura, cobertura del flujo de efectivo del riesgo de tasa de interés | 0 | 0 | 0 |
| 12.11.120.100 | Otros activos de cobertura | 0 | 0 | 0 |

| Clases de activos por impuestos | | | | |
|--|---|-----------|---------|---|
| 12.10.020 | Activos por impuestos | 1.381.726 | 862.514 | 0 |
| 11.11.110 | Cuentas por cobrar por impuestos corrientes | 0 | 0 | 0 |
| 12.11.100 | Activos por impuestos diferidos | 1.381.726 | 862.514 | 0 |
| Clases de activos afectados en garantía sujetos a venta o a nueva garantía | | | | |
| 11.11.090 | Activos afectados en garantía sujetos a venta o a nueva garantía | 0 | 0 | 0 |
| 12.11.110 | Activos afectados en garantía sujetos a venta o a nueva garantía | 0 | 0 | 0 |
| Clases de pagos anticipados | | | | |
| 11.11.100 | Pagos anticipados | 131.878 | 224.373 | 0 |
| 12.11.130 | Pagos anticipados | 0 | 0 | 0 |
| Clases de efectivo de utilización restringida o afectados en garantía | | | | |
| 12.11.140 | Efectivo de utilización restringida o afectados en garantía | 0 | 0 | 0 |
| Clases de otros activos | | | | |
| 11.11.120 | Otros activos, corrientes | 0 | 0 | 0 |
| 11.11.120.010 | Activo por servicio de administración de activos financieros | 0 | 0 | 0 |
| 11.11.120.020 | Otros activos varios | 0 | 0 | 0 |
| 12.11.150 | Otros activos, no corrientes | 0 | 0 | 0 |
| 12.11.150.010 | Activo por servicio de administración de activos financieros | 0 | 0 | 0 |
| 12.11.150.020 | Otros activos varios | 0 | 0 | 0 |
| Clases de activos no corrientes y grupos en desapropiación mantenidos para la venta | | | | |
| 11.11.200 | Activos no corrientes y grupos en desapropiación mantenidos para la venta | 0 | 0 | 0 |

2.05 ESTADOS COMPLEMENTARIOS

IV) CLASES DE PASIVOS

| | |
|----------------|----------------|
| Tipo de moneda | Pesos |
| Tipo de estado | Individual |
| Expresión de | Miles de Pesos |

| | |
|--------------|--|
| Razón social | Administradora de Fondos de Cesantía de Chile III S.A. |
| RUT | 77.601.648-9 |

| | | Al: 31-12-2025 | Al: 31-12-2024 | Saldo al Inicio |
|---|---|------------------|--------------------|-----------------|
| | | Ejercicio Actual | Ejercicio Anterior | |
| | | M\$ | M\$ | |
| Clases de pasivos | | | | |
| Clases de préstamos que acumulan (devengan) intereses | | | | |
| 21.11.010 | Préstamos que devengan intereses | 0 | 0 | 0 |
| 21.11.010.010 | Préstamos bancarios | 0 | 0 | 0 |
| 21.11.010.020 | Obligaciones no garantizadas | 0 | 0 | 0 |
| 21.11.010.030 | Obligaciones garantizadas | 0 | 0 | 0 |
| 21.11.010.040 | Préstamos convertibles | 0 | 0 | 0 |
| 21.11.010.050 | Capital emitido, acciones clasificadas como pasivos | 0 | 0 | 0 |
| 21.11.010.060 | Arrendamiento financiero | 0 | 0 | 0 |
| 21.11.010.070 | Descubierto (o sobregiro) bancario | 0 | 0 | 0 |
| 21.11.010.080 | Otros préstamos | 0 | 0 | 0 |
| 22.11.010 | Préstamos que devengan intereses | 0 | 0 | 0 |
| 22.11.010.010 | Préstamos bancarios | 0 | 0 | 0 |
| 22.11.010.020 | Obligaciones no garantizadas | 0 | 0 | 0 |
| 22.11.010.030 | Obligaciones garantizadas | 0 | 0 | 0 |
| 22.11.010.040 | Préstamos convertibles | 0 | 0 | 0 |
| 22.11.010.050 | Capital emitido, acciones clasificadas como pasivos | 0 | 0 | 0 |
| 22.11.010.060 | Arrendamiento financiero | 0 | 0 | 0 |
| 22.11.010.070 | Descubierto (o sobregiro) bancario | 0 | 0 | 0 |
| 22.11.010.080 | Otros préstamos | 0 | 0 | 0 |
| Clases de préstamos sin intereses | | | | |
| 21.11.020 | Préstamos recibidos que no generan intereses | 0 | 0 | 0 |
| 22.11.020 | Préstamos recibidos que no generan intereses | 0 | 0 | 0 |
| Clases de otros pasivos financieros | | | | |
| 21.11.030 | Otros pasivos financieros | 1.496.517 | 1.428.496 | 0 |
| 22.11.030 | Otros pasivos financieros | 2.635.838 | 2.490.427 | 0 |
| Clases de acreedores comerciales y otras cuentas por pagar | | | | |
| 21.11.040 | Acreedores comerciales y otras cuentas por pagar | 972.944 | 647.363 | 0 |
| 21.11.040.010 | Acreedores comerciales | 799.734 | 475.129 | 0 |
| 21.11.040.020 | Cuentas por pagar a los Fondos de Cesantía | 12.859 | 4.150 | 0 |
| 21.11.040.030 | Prestaciones por pagar | 0 | 0 | 0 |
| 21.11.040.040 | Cuentas por pagar a instituciones de salud | 0 | 0 | 0 |
| 21.11.040.050 | Pasivos por arrendamiento | 0 | 0 | 0 |
| 21.11.040.060 | Otras cuentas por pagar | 160.351 | 168.084 | 0 |
| 22.11.040 | Acreedores comerciales y otras cuentas por pagar | 0 | 0 | 0 |
| 22.11.040.010 | Acreedores comerciales | 0 | 0 | 0 |
| 22.11.040.020 | Pasivos de arrendamientos | 0 | 0 | 0 |
| 22.11.040.030 | Otras cuentas por pagar | 0 | 0 | 0 |
| Clases de cuentas por pagar a entidades relacionadas | | | | |
| 21.11.050 | Cuentas por pagar a entidades relacionadas | 1.586 | 2.370 | 0 |
| 21.11.050.010 | Cuentas por pagar a entidades relacionadas al giro de la Administradora | 1.586 | 2.370 | 0 |
| 21.11.050.020 | Cuentas por pagar a entidades relacionadas que no corresponden al giro de la Administradora | 0 | 0 | 0 |
| 22.11.050 | Cuentas por pagar a entidades relacionadas | 0 | 0 | 0 |
| 22.11.050.010 | Cuentas por pagar a entidades relacionadas al giro de la Administradora | 0 | 0 | 0 |
| 22.11.050.020 | Cuentas por pagar a entidades relacionadas que no corresponden al giro de la Administradora | 0 | 0 | 0 |
| Clases de provisiones | | | | |
| 21.11.060 | Provisiones | 2.772.488 | 2.384.630 | 0 |
| 21.11.060.010 | Provisión por garantía | 0 | 0 | 0 |
| 21.11.060.020 | Provisión por reestructuración | 0 | 0 | 0 |
| 21.11.060.030 | Provisión de reclamaciones legales | 0 | 0 | 0 |
| 21.11.060.040 | Provisión por contratos onerosos | 0 | 0 | 0 |
| 21.11.060.050 | Desmantelamiento, costos de restauración y rehabilitación | 0 | 0 | 0 |
| 21.11.060.060 | Participación en utilidades y bonos | 1.874.425 | 1.761.657 | 0 |
| 21.11.060.070 | Otras provisiones | 898.063 | 622.973 | 0 |
| 22.11.060 | Provisiones | 1.225.645 | 652.783 | 0 |
| 22.11.060.010 | Provisión por garantía | 0 | 0 | 0 |
| 22.11.060.020 | Provisión por reestructuración | 0 | 0 | 0 |
| 22.11.060.030 | Provisión de reclamaciones legales | 0 | 0 | 0 |
| 22.11.060.040 | Provisión por contratos onerosos | 0 | 0 | 0 |
| 22.11.060.050 | Desmantelamiento, costos de restauración y rehabilitación | 0 | 0 | 0 |
| 22.11.060.060 | Participación en utilidades y bonos | 0 | 0 | 0 |
| 22.11.060.070 | Otras provisiones | 1.225.645 | 652.783 | 0 |
| Clases de pasivos por impuestos | | | | |
| 21.11.070 | Pasivos por impuestos | 1.964.098 | 656.666 | 0 |
| 21.11.070.010 | Cuentas por pagar por impuestos corrientes | 1.964.098 | 656.666 | 0 |
| 21.11.070.020 | Impuesto a la renta | 1.785.672 | 534.773 | 0 |
| 22.11.070 | Otros impuestos corrientes | 178.426 | 121.893 | 0 |
| 22.11.070.010 | Pasivos por impuestos diferidos | 0 | 0 | 0 |
| Clases de otros pasivos | | | | |
| 21.11.080 | Otros pasivos corrientes | 2.176.417 | 1.755.028 | 0 |
| 21.11.080.010 | Pasivo por servicio de administración de activos financieros | 0 | 0 | 0 |
| 21.11.080.020 | Otros pasivos varios | 2.176.417 | 1.755.028 | 0 |
| 22.11.080 | Otros pasivos no corrientes | 0 | 0 | 0 |
| 22.11.080.010 | Pasivo por servicio de administración de activos financieros | 0 | 0 | 0 |
| 22.11.080.020 | Otros pasivos varios | 0 | 0 | 0 |
| Clases de ingresos diferidos | | | | |
| 21.11.090 | Ingresos diferidos | 0 | 0 | 0 |
| 21.11.090.010 | Subvenciones del gobierno | 0 | 0 | 0 |
| 21.11.090.020 | Otros ingresos diferidos | 0 | 0 | 0 |
| 22.11.090 | Ingresos diferidos | 0 | 0 | 0 |
| 22.11.090.010 | Subvenciones del gobierno | 0 | 0 | 0 |
| 22.11.090.020 | Otros ingresos diferidos | 0 | 0 | 0 |

| Clases de obligaciones por beneficios post empleo | | | | |
|--|--|---------|---------|---|
| 21.11.100 | Obligación por beneficios post empleo | 0 | 0 | 0 |
| 22.11.100 | Obligación por beneficios post empleo | 0 | 0 | 0 |
| Clases de pasivos de cobertura | | | | |
| 21.11.110 | Pasivos de cobertura | 0 | 0 | 0 |
| 21.11.110.010 | Pasivos de cobertura, derivados de patrimonio neto | 0 | 0 | 0 |
| 21.11.110.020 | Pasivos de cobertura, derivados de tasa de interés | 0 | 0 | 0 |
| 21.11.110.030 | Pasivos de cobertura, derivados de moneda extranjera | 0 | 0 | 0 |
| 21.11.110.040 | Pasivos de cobertura, derivados crediticios | 0 | 0 | 0 |
| 21.11.110.050 | Pasivos de cobertura, otros derivados | 0 | 0 | 0 |
| 21.11.110.060 | Pasivos de cobertura, no derivados | 0 | 0 | 0 |
| 21.11.110.070 | Pasivos de cobertura, micro-cobertura | 0 | 0 | 0 |
| 21.11.110.070.010 | Pasivos de cobertura, micro-cobertura, cobertura del valor razonable | 0 | 0 | 0 |
| 21.11.110.070.020 | Pasivos de cobertura, micro-cobertura, cobertura del flujo de efectivo | 0 | 0 | 0 |
| 21.11.110.070.030 | Pasivos de cobertura, micro-cobertura, cobertura de inversión neta en operación en el extranjero | 0 | 0 | 0 |
| 21.11.110.080 | Pasivos de cobertura, cobertura del valor razonable del riesgo de tasa de interés | 0 | 0 | 0 |
| 21.11.110.090 | Pasivos de cobertura, cobertura de flujo de efectivo de riesgo de tasa de interés | 0 | 0 | 0 |
| 21.11.110.100 | Otros pasivos de cobertura | 0 | 0 | 0 |
| 22.11.110 | Pasivos de cobertura | 0 | 0 | 0 |
| 22.11.110.010 | Pasivos de cobertura, derivados de patrimonio neto | 0 | 0 | 0 |
| 22.11.110.020 | Pasivos de cobertura, derivados de tasa de interés | 0 | 0 | 0 |
| 22.11.110.030 | Pasivos de cobertura, derivados de moneda extranjera | 0 | 0 | 0 |
| 22.11.110.040 | Pasivos de cobertura, derivados crediticios | 0 | 0 | 0 |
| 22.11.110.050 | Pasivos de cobertura, otros derivados | 0 | 0 | 0 |
| 22.11.110.060 | Pasivos de cobertura, no derivados | 0 | 0 | 0 |
| 22.11.110.070 | Pasivos de cobertura, micro-cobertura | 0 | 0 | 0 |
| 22.11.110.070.010 | Pasivos de cobertura, micro-cobertura, cobertura del valor razonable | 0 | 0 | 0 |
| 22.11.110.070.020 | Pasivos de cobertura, micro-cobertura, cobertura del flujo de efectivo | 0 | 0 | 0 |
| 22.11.110.070.030 | Pasivos de cobertura, micro-cobertura, cobertura de inversión neta en operación en el extranjero | 0 | 0 | 0 |
| 22.11.110.080 | Pasivos de cobertura, cobertura del valor razonable del riesgo de tasa de interés | 0 | 0 | 0 |
| 22.11.110.090 | Pasivos de cobertura, cobertura de flujo de efectivo de riesgo de tasa de interés | 0 | 0 | 0 |
| 22.11.110.100 | Otros pasivos de cobertura | 0 | 0 | 0 |
| Clases de pasivos acumulados (o devengados) | | | | |
| 21.11.120 | Pasivos acumulados (o devengados) | 423.528 | 334.905 | 0 |
| 21.11.120.010 | Intereses por pagar | 0 | 0 | 0 |
| 21.11.120.020 | Gastos de personal acumulados (o devengados) y otras cantidades por pagar a los empleados | 423.528 | 334.905 | 0 |
| 21.11.120.030 | Pasivos administrativos acumulados (o devengados) | 0 | 0 | 0 |
| 21.11.120.040 | Otros pasivos acumulados (o devengados) | 0 | 0 | 0 |
| Clases de pasivos incluidos en grupos en enajenación mantenidos para la venta | | | | |
| 21.11.200 | Pasivos incluidos en grupos en enajenación mantenidos para la venta | 0 | 0 | 0 |

2.05 ESTADOS COMPLEMENTARIOS
v) CLASES DE PATRIMONIO NETO

| | |
|----------------|----------------|
| Tipo de moneda | Pesos |
| Tipo de estado | Individual |
| Expresión de | Miles de Pesos |

| | |
|--------------|--|
| Razón social | Administradora de Fondos de Cesantía de Chile III S.A. |
| RUT | 77.601.648-9 |

| | | Al: 31-12-2025 | Al: 31-12-2024 | |
|--|---|------------------|--------------------|-----------------|
| | | Ejercicio Actual | Ejercicio Anterior | Saldo al Inicio |
| | | M\$ | M\$ | |
| Clases de patrimonio neto | | | | |
| Clases de capital emitido | | | | |
| 23.11.010 | Capital emitido | 13.866.000 | 13.866.000 | 0 |
| 23.11.010.010 | Capital en acciones | 13.866.000 | 13.866.000 | 0 |
| 23.11.010.010.010 | Capital en acciones, acciones ordinarias | 13.866.000 | 13.866.000 | 0 |
| 23.11.010.010.020 | Capital en acciones, acciones preferentes | 0 | 0 | 0 |
| 23.11.010.020 | Prima de emisión | 0 | 0 | 0 |
| 23.11.010.020.010 | Prima de emisión, acciones ordinarias | 0 | 0 | 0 |
| 23.11.010.020.020 | Prima de emisión, acciones preferentes | 0 | 0 | 0 |
| Clases de acciones propias en cartera | | | | |
| 23.11.020 | Acciones propias en cartera | 0 | 0 | 0 |
| Clases de reservas | | | | |
| 23.11.030 | Otras reservas | -72.696 | 1.968 | 0 |
| 23.11.030.010 | Reservas por capital rescatado | 0 | 0 | 0 |
| 23.11.030.020 | Reservas de fusión | 0 | 0 | 0 |
| 23.11.030.030 | Reservas de opciones | 0 | 0 | 0 |
| 23.11.030.040 | Reservas de certificados de opciones para compra de acciones (warrants) | 0 | 0 | 0 |
| 23.11.030.050 | Reservas para dividendos propuestos | 0 | 0 | 0 |
| 23.11.030.060 | Reservas legales y estatutarias | 0 | 0 | 0 |
| 23.11.030.070 | Reservas de conversión | 0 | 0 | 0 |
| 23.11.030.080 | Reservas de revalorización | 0 | 0 | 0 |
| 23.11.030.090 | Reservas de cobertura | 0 | 0 | 0 |
| 23.11.030.100 | Reservas de disponibles para la venta | 0 | 0 | 0 |
| 23.11.030.110 | Ingreso acumulado (gasto) relativo a activos no corrientes y grupos en desapropiación | 0 | 0 | 0 |
| 23.11.030.120 | Otras reservas varias | -72.696 | 1.968 | 0 |
| Clases de resultados retenidos (pérdidas acumuladas) | | | | |
| 23.11.040 | Resultados retenidos (ganancias o pérdidas acumuladas) | 6.943.247 | 2.114.160 | 0 |
| 23.11.040.010 | Reservas futuros dividendos | 0 | 0 | 0 |
| 23.11.040.020 | Utilidades acumulados | 0 | 0 | 0 |
| 23.11.040.030 | Pérdidas acumuladas | 0 | -1.975.631 | 0 |
| 23.11.040.040 | Ganancia (pérdida) | 6.943.247 | 4.089.791 | 0 |
| 23.11.040.050 | Dividendos provisorios | 0 | 0 | 0 |
| Clases de patrimonio neto atribuible a los accionistas de la matriz | | | | |
| 23.11.000 | Total Patrimonio neto | 20.736.551 | 15.982.128 | 0 |
| Clases de participación minoritaria | | | | |
| 24.11.000 | Participación minoritaria | 0 | 0 | 0 |

2.05 ESTADOS COMPLEMENTARIOS
v) CLASES DE ESTADO DE RESULTADOS

| | |
|----------------|----------------|
| Tipo de moneda | Pesos |
| Tipo de estado | Individual |
| Expresión de | Miles de Pesos |

Razón social
RUTAdministradora de Fondos de Cesantías y Previsión
77.601.648-9

| | | Al: 31-12-2025 | Al: 31-12-2024 | Al: 31-12-2025 | Al: 31-12-2024 |
|--|---|----------------------|------------------------|----------------------|------------------------|
| | | Ejercicio Actual M\$ | Ejercicio Anterior M\$ | Trimestre Actual M\$ | Trimestre Anterior M\$ |
| Clases del Estado de Resultados | | | | | |
| Clases de ingresos ordinarios | | | | | |
| 31.11.010 | Ingresos Ordinarios | 45.974.267 | 40.122.597 | 11.989.470 | 10.524.813 |
| 31.11.010.010 | Ingresos por comisiones | 45.819.406 | 39.889.008 | 11.959.188 | 10.466.499 |
| 31.11.010.020 | Otros Ingresos Ordinarios Varios | 154.861 | 233.589 | 30.282 | 58.314 |
| 31.11.010.020.010 | Ingresos por recargos y costas de cobranzas | 106.045 | 198.709 | 18.485 | 50.960 |
| 31.11.010.020.020 | Ingresos por intereses | 0 | 0 | 0 | 0 |
| 31.11.010.020.030 | Ganancia en cambio de moneda extranjera en préstamos relacionados con costos por intereses | 0 | 0 | 0 | 0 |
| 31.11.010.020.040 | Ganancia en el rescate y extinción de deuda | 0 | 0 | 0 | 0 |
| 31.11.010.020.050 | Otros resultados varios de operación | 48.816 | 34.880 | 11.797 | 7.354 |
| Clases de costos financieros | | | | | |
| 31.11.110 | Costos financieros | -246.564 | -269.503 | -65.472 | -64.254 |
| 31.11.110.010 | Gasto por intereses | -246.564 | -269.503 | -65.472 | -64.254 |
| 31.11.110.010.010 | Gasto por intereses, préstamos bancarios | 0 | 0 | 0 | 0 |
| 31.11.110.010.020 | Gasto por intereses, obligaciones y otros préstamos sin garantía | 0 | 0 | 0 | 0 |
| 31.11.110.010.030 | Gasto por intereses, préstamos convertibles | 0 | 0 | 0 | 0 |
| 31.11.110.010.040 | Gasto por intereses, acciones preferentes | 0 | 0 | 0 | 0 |
| 31.11.110.010.050 | Gasto por intereses, arrendamientos financieros | -197.636 | -221.112 | -55.254 | -52.047 |
| 31.11.110.010.060 | Gasto por intereses, otros instrumentos financieros | 0 | 0 | 0 | 0 |
| 31.11.110.010.070 | Gasto por intereses, otros | -48.928 | -48.391 | -10.218 | -12.207 |
| 31.11.110.020 | Amortización de descuentos o premios correspondientes a préstamos | 0 | 0 | 0 | 0 |
| 31.11.110.030 | Amortización de costos complementarios relativos a contratos de préstamo | 0 | 0 | 0 | 0 |
| 31.11.110.040 | Pérdidas de cambio procedentes de préstamos en moneda extranjera relativas a los costos | 0 | 0 | 0 | 0 |
| 31.11.110.050 | Pérdida por rescate y extinción de deuda | 0 | 0 | 0 | 0 |
| 31.11.110.060 | Otros costos financieros | 0 | 0 | 0 | 0 |
| Clases de ingreso (pérdida) por inversiones | | | | | |
| 31.11.120 | Ganancia (pérdida) procedente de inversiones | 712.871 | 693.017 | 193.911 | 193.744 |
| 31.11.120.010 | Intereses ganados sobre préstamos y depósitos | 296.208 | 258.703 | 80.546 | 88.313 |
| 31.11.120.020 | Dividendos provenientes de Inversiones para negociar | 0 | 0 | 0 | 0 |
| 31.11.120.030 | Ganancia (pérdida) en inversiones para negociar | 0 | 0 | 0 | 0 |
| 31.11.120.040 | Otras ganancias (pérdidas) de inversiones | 416.663 | 434.314 | 113.365 | 105.431 |
| Clases de gastos por empleado | | | | | |
| 31.11.020 | Gastos de personal | -21.399.853 | -20.023.628 | -5.592.749 | -5.415.748 |
| 31.11.020.010 | Sueldos y salarios personal administrativo | -18.202.258 | -17.229.172 | -4.688.526 | -4.419.976 |
| 31.11.020.020 | Sueldos y salarios personal de venta | 0 | 0 | 0 | 0 |
| 31.11.020.030 | Beneficios a corto plazo a los empleados | -1.097.110 | -1.165.165 | -373.318 | -430.430 |
| 31.11.020.040 | Gasto por obligación por beneficios post empleo | -619.515 | -498.326 | -208.571 | -125.263 |
| 31.11.020.050 | Indemnizaciones por término de relación laboral | -190.962 | -71.937 | -62.932 | -15.551 |
| 31.11.020.060 | Transacciones con pagos basados en acciones | 0 | 0 | 0 | 0 |
| 31.11.020.070 | Otros beneficios a largo plazo para los empleados | 0 | 0 | 0 | 0 |
| 31.11.020.080 | Otros gastos de personal | -1.290.008 | -1.059.028 | -259.402 | -424.528 |
| Clases de ganancia (pérdida) por baja en cuentas de activos no corrientes y no mantenidos | | | | | |
| 31.11.100 | Ganancia (pérdida) por baja en cuentas de activos no corrientes no mantenidos para la venta | -1.045 | 0 | -144 | 0 |
| 31.11.100.010 | Ganancia (pérdida) por baja en cuentas de propiedades, planta y equipo | 0 | 0 | 0 | 0 |
| 31.11.100.020 | Ganancia (pérdida) por baja en cuentas de propiedad de inversión | 0 | 0 | 0 | 0 |
| 31.11.100.030 | Ganancia (pérdida) por baja en cuentas de activos intangibles identificables | -1.045 | 0 | -144 | 0 |
| 31.11.100.040 | Ganancia (pérdida) por baja en cuentas de inversiones coligadas | 0 | 0 | 0 | 0 |
| 31.11.100.050 | Ganancia (pérdida) por baja en cuentas de otros activos no corrientes | 0 | 0 | 0 | 0 |
| Clases de depreciación y amortización | | | | | |
| 31.11.030 | Depreciación y amortización | -2.858.391 | -3.146.216 | -595.092 | -838.150 |
| 31.11.030.010 | Depreciación | -2.540.576 | -2.509.859 | -585.165 | -666.083 |
| 31.11.030.020 | Amortización | -317.815 | -636.357 | -99.927 | -172.067 |
| Clases de pérdidas por deterioro (reversiones), neto | | | | | |
| 31.11.040 | Pérdidas por deterioro (reversiones) neto | 0 | 0 | 0 | 0 |
| 31.11.040.010 | Pérdidas por deterioro (reversiones), instrumentos financieros, neto | 0 | 0 | 0 | 0 |
| 31.11.040.010.010 | Pérdidas por deterioro (reversiones), instrumentos financieros, inversiones mantenidas hasta | 0 | 0 | 0 | 0 |
| 31.11.040.010.011 | Pérdidas por deterioro, instrumentos financieros, inversiones mantenidas hasta el vencimiento | 0 | 0 | 0 | 0 |
| 31.11.040.010.012 | Reversiones de deterioro de valor, instrumentos financieros, inversiones mantenidas hasta | 0 | 0 | 0 | 0 |
| 31.11.040.010.020 | Pérdidas por deterioro (reversiones), instrumentos financieros, préstamos y cuentas por | 0 | 0 | 0 | 0 |
| 31.11.040.010.021 | Pérdidas por deterioro, instrumentos financieros, préstamos y cuentas por cobrar | 0 | 0 | 0 | 0 |
| 31.11.040.010.022 | Reversiones de deterioro de valor, instrumentos financieros, préstamos y cuentas por | 0 | 0 | 0 | 0 |
| 31.11.040.010.030 | Pérdidas por deterioro (reversiones), instrumentos financieros, activos financieros disponibles | 0 | 0 | 0 | 0 |
| 31.11.040.010.031 | Pérdidas por deterioro, instrumentos financieros, Activos financieros disponibles para | 0 | 0 | 0 | 0 |
| 31.11.040.010.032 | Reversiones de deterioro de valor, instrumentos financieros, activos financieros disponibles | 0 | 0 | 0 | 0 |
| 31.11.040.010.040 | Pérdidas por deterioro (reversiones), instrumentos financieros, otros, neto | 0 | 0 | 0 | 0 |
| 31.11.040.010.041 | Pérdidas por deterioro, instrumentos financieros, otros | 0 | 0 | 0 | 0 |
| 31.11.040.010.042 | Reversiones de deterioro de valor, instrumentos financieros, otros | 0 | 0 | 0 | 0 |
| 31.11.040.020 | Pérdidas por deterioro (reversiones), activos tangibles e intangibles, neto | 0 | 0 | 0 | 0 |
| 31.11.040.020.010 | Pérdidas por deterioro (reversiones), propiedades, planta y equipo, neto | 0 | 0 | 0 | 0 |
| 31.11.040.020.011 | Pérdidas por deterioro, propiedades, planta y equipo | 0 | 0 | 0 | 0 |
| 31.11.040.020.012 | Reversiones de deterioro de valor, propiedades, planta y equipo | 0 | 0 | 0 | 0 |
| 31.11.040.020.020 | Pérdidas por deterioro (reversiones), propiedades de inversión, neto | 0 | 0 | 0 | 0 |
| 31.11.040.020.021 | Pérdidas por deterioro, propiedades de inversión | 0 | 0 | 0 | 0 |
| 31.11.040.020.022 | Reversiones de deterioro de valor, propiedades de inversión | 0 | 0 | 0 | 0 |
| 31.11.040.020.030 | Pérdidas por deterioro, plusvalía comprada | 0 | 0 | 0 | 0 |
| 31.11.040.020.040 | Pérdidas por deterioro (reversiones), activos intangibles identificables, neto | 0 | 0 | 0 | 0 |
| 31.11.040.020.041 | Pérdidas por deterioro, activos intangibles identificables | 0 | 0 | 0 | 0 |
| 31.11.040.020.042 | Reversiones de deterioro de valor, activos intangibles identificables | 0 | 0 | 0 | 0 |
| 31.11.040.020.050 | Pérdidas por deterioro, activos no corrientes y grupos en desapropiación mantenidos para | 0 | 0 | 0 | 0 |
| 31.11.040.020.060 | Pérdidas por deterioro (reversiones), otros, neto | 0 | 0 | 0 | 0 |
| 31.11.040.020.061 | Pérdidas por deterioro, otros | 0 | 0 | 0 | 0 |
| 31.11.040.020.062 | Reversiones de deterioro de valor, otros | 0 | 0 | 0 | 0 |
| Clases de participación en ganancia (pérdida) de inversiones contabilizadas por el método | | | | | |
| 31.12.010 | Participación en ganancia (pérdida) de inversiones contabilizadas por el método de la participación | 0 | 0 | 0 | 0 |
| 31.11.140 | Participación en ganancia (pérdida) de asociadas contabilizadas por el método de la participación | 0 | 0 | 0 | 0 |
| Clases de ganancias (pérdidas) comunes por acción | | | | | |
| 31.12.100 | Ganancias (pérdidas) comunes por acción | 0 | 0 | 0 | 0 |
| 31.12.110 | Ganancias (pérdidas) comunes por acción de operaciones discontinuadas | 0 | 0 | 0 | 0 |
| 31.12.120 | Ganancias (pérdidas) comunes por acción de operaciones continuadas | 0 | 0 | 0 | 0 |
| Clase de otros gastos varios de operación | | | | | |
| 31.11.070 | Otros gastos varios de operación | -12.921.723 | -12.047.179 | -4.099.056 | -3.572.442 |
| 31.11.070.010 | Gastos de comercialización | -207.734 | -203.162 | -44.620 | -38.377 |
| 31.11.070.020 | Gastos de computación | -3.382.062 | -3.112.170 | -1.098.663 | -896.887 |
| 31.11.070.030 | Gastos de administración | -8.583.956 | -8.034.614 | -2.772.556 | -2.454.558 |
| 31.11.070.040 | Otros gastos operacionales | -747.971 | -697.233 | -183.217 | -182.620 |

**SOCIEDAD ADMINISTRADORA DE FONDOS DE
CESANTIA DE CHILE III S.A.
Notas Explicativas a los Estados Financieros**

Al 31 de diciembre de 2025 y 2024

Índice

| Nota | Descripción | Página |
|-------------|--|---------------|
| 01. | ASPECTOS LEGALES DE LA SOCIEDAD ADMINISTRADORA | 65 |
| 02. | BASES DE PREPARACIÓN | 66 |
| 03. | POLÍTICAS CONTABLES SIGNIFICATIVAS | 69 |
| 04. | CLASES DE EFECTIVO Y EQUIVALENTES AL EFECTIVO (CÓDIGO 11.11.010) (IAS 7) | 78 |
| 05. | INGRESOS ORDINARIOS (Código 31.11.010)..... | 79 |
| 06. | CUENTAS POR COBRAR A LOS FONDOS DE CESANTIA (Clase código 11.11.050.030) | 83 |
| 07. | CUENTAS POR PAGAR A LOS FONDOS DE CESANTIA (Clase código 21.11.040.020) | 83 |
| 08. | INVENTARIO (CÓDIGO 11.11.070) | 83 |
| 09. | SALDOS Y TRANSACCIONES CON ENTIDADES RELACIONADAS | 83 |
| 10. | IMPUESTOS (CÓDIGO 12.11.100) (IAS12) | 86 |
| 11. | INVERSIONES EN COLIGADAS (ASOCIADAS) (CÓDIGO 12.11.50) | 90 |
| 12. | INSTRUMENTOS FINANCIEROS (IAS 32) (IAS 39) (IFRS 7)..... | 90 |
| 13. | ARRENDAMIENTOS (IAS 17) | 96 |
| 14. | PROPIEDADES, PLANTAS Y EQUIPOS (CÓDIGO 12.11.080) (IAS 16) | 97 |
| 15. | PÉRDIDAS POR DETERIORO DEL VALOR DE LOS ACTIVOS (IAS 36)..... | 100 |
| 16. | ACTIVOS INTANGIBLES NETO (CÓDIGO 12.11.070) (IAS 38) | 100 |
| 17. | ACTIVOS NO CORRIENTES Y GRUPOS DE DESAPROPIACIÓN MANTENIDOS PARA LA VENTA (CÓDIGO 11.11.200) (IFRS 5) | 103 |
| 18. | PROPIEDAD Y CAPITAL DE LA SOCIEDAD ADMINISTRADORA | 103 |
| 19. | EFFECTO DE LAS VARIACIONES EN TIPOS DE CAMBIO DE LA MONEDA EXTRANJERA (IAS 21) | 105 |
| 20. | CONTRATOS DE PRESTACIÓN DE SERVICIOS | 105 |
| 21. | REMUNERACIONES DEL DIRECTORIO | 105 |
| 22. | CONTINGENCIAS Y RESTRICCIONES..... | 107 |
| 23. | INFORMACIÓN A REVELAR SOBRE SEGMENTOS DE OPERACIÓN (IFRS 8)..... | 108 |
| 24. | SANCIONES..... | 108 |
| 25. | PROVISIONES (CÓDIGOS 21.11.060 Y 22.11.060) | 109 |
| 26. | OTRAS REVELACIONES | 112 |
| 27. | DONACIONES | 117 |
| 28. | HECHOS POSTERIORES | 117 |

**SOCIEDAD ADMINISTRADORA DE FONDOS DE
CESANTIA DE CHILE III S.A.
Notas Explicativas a los Estados Financieros**

**Al 31 de diciembre de 2025 y 2024
(Cifras expresadas en miles de pesos)**

01. ASPECTOS LEGALES DE LA SOCIEDAD ADMINISTRADORA

a) Razón social de la Sociedad Administradora

“Sociedad Administradora de Fondos de Cesantía de Chile III S.A.”.

b) Domicilio legal de la Sociedad Administradora

El domicilio legal de la Sociedad Administradora es la ciudad de Santiago. Su casa matriz se encuentra ubicada en calle Huérfanos 770 piso 12, comuna de Santiago.

c) Singularización de la escritura pública de constitución de la Sociedad

La Sociedad se constituyó por escritura pública de fecha 23 de junio de 2022, otorgada ante el Notario Público de Santiago don Juan Ricardo San Martín Urrejola.

d) Resolución, fecha de publicación e inscripción del certificado otorgado por la Superintendencia que autoriza el inicio de actividades de la Sociedad Administradora

La Superintendencia de Pensiones autorizó el inicio de operaciones de la Sociedad Administradora mediante Resolución N°082 de fecha 14 de julio de 2023. La mencionada Resolución se publicó en el Diario Oficial N°43.606 de fecha 20 de julio de 2023.

e) Objetivo de la Sociedad Administradora de Fondos de Cesantía

Conforme lo establece su estatuto social y las normas legales pertinentes, el objeto único de la Sociedad es el de ejercer las funciones de una Sociedad Administradora de Fondos de Cesantía, esto es, una sociedad de aquellas que señala el Párrafo 6° del Título I de la Ley 19.728 sobre Seguro de Desempleo, destinada exclusivamente a administrar dos Fondos, que se denominan Fondo de Cesantía y Fondo de Cesantía Solidario, y a otorgar y administrar las prestaciones y beneficios que establece la Ley N° 19.728. La Sociedad Administradora debe prestar los servicios de recaudación de las cotizaciones previstas en las letras a) y b) del artículo 5° de dicha ley, esto es, aquellas cotizaciones que son de cargo tanto del trabajador como del empleador y del aporte estatal establecido en la letra c) de dicho artículo, su abono en el Fondo de Cesantía Solidario y en las respectivas Cuentas Individuales por Cesantía, la actualización de éstas, la inversión de los recursos y el pago de los beneficios, como así también, las demás actividades contempladas en la citada Ley respecto de esta clase de sociedades y en el correspondiente contrato de administración, y percibir las comisiones u otros haberes que procedan conforme a la normativa aplicable y/o a las bases de la respectiva licitación del seguro, como retribución a sus actuaciones dentro de su giro único y exclusivo.

f) Inscripción en el Registro de Valores

La Sociedad Administradora no se encuentra inscrita en el Registro de Valores de la Comisión para el Mercado Financiero (CMF).

g) Fecha de iniciación de actividades

La Sociedad Administradora inició sus operaciones el día 24 de julio de 2023, con la atención al público y afiliación de trabajadores.

h) Fiscalización de actividades

Las actividades de la Sociedad Administradora son fiscalizadas por la Superintendencia de Pensiones.

02. BASES DE PREPARACIÓN

Los estados financieros fueron preparados de acuerdo con las Normas impartidas por la Superintendencia de Pensiones, en lo no establecido por ésta, conforme a lo dispuesto por la Comisión para el Mercado Financiero (CMF) y, en lo no determinado por ambas, de acuerdo a las Normas Internacionales de Información Financiera ("NIIF") (IFRS por su sigla en inglés), emitidas por el International Accounting Standard Board (IASB sigla en inglés).

a. Declaración de cumplimiento con normas IFRS

De acuerdo con lo establecido en el Capítulo II, Letra C, Título VII del libro IV del Compendio de Normas del Seguro de Cesantía (el "Compendio"), la Sociedad Administradora debe informar aquellos tratamientos contables, presentaciones y/o revelaciones de información financiera que no cumplan íntegramente con las Normas Internacionales de Información Financiera ("NIIF"). Al respecto, se informa lo siguiente:

Reconocimiento y medición

- Reconocimiento de ingresos por comisiones cuenta individual de cesantía (CIC)

De acuerdo con lo establecido por la Superintendencia de Pensiones, la comisión porcentual por los servicios de administración del Fondo de Cesantía (CIC) es deducida de las cuentas Individuales del mencionado Fondo y se reconocen como ingreso de la Sociedad Administradora al momento de su cobro, que corresponde al día 15 del mes siguiente a su devengamiento. De acuerdo con NIIF 15, los ingresos por la prestación de servicios deben registrarse sobre base devengada de conformidad al grado de avance de los servicios prestados al cierre de cada período contable, lo que para el mes de diciembre de 2025 y 2024, representa un monto de M\$ 2.633.174 y M\$ 2.385.187 respectivamente. Adicionalmente, cuando el afiliado suspende su cotización previsional no se reconoce ingreso alguno por parte de la Sociedad, aún cuando la Sociedad siga prestando el servicio de administración de sus fondos de cesantía. En este contexto, la Sociedad acogió la interpretación de la Superintendencia de Pensiones, según Oficio 1467 de fecha 23 de enero de 2015, con relación a que no existiría diferencia entre el Compendio de Normas del Seguro de Cesantía y las Normas Internacionales de Información Financiera, respecto del reconocimiento de los ingresos y gastos asociados al servicio de administración de los Fondos de Cesantía.

Presentación y Revelación

- Presentación de resultados trimestrales en estados financieros intermedios y anuales

La presentación de los resultados trimestrales en estados financieros intermedios y anuales no es requerida por IAS 1. La norma mencionada requiere solo la presentación de:

- a) Estado de situación financiera al final del período, comparado con el período anual anterior;
- b) Un estado de resultado del período y otro resultado integral del período, comparado con igual período del año anterior;
- c) Un estado de cambios en el patrimonio del período, comparado con igual período del año anterior;
- d) Un estado de flujos de efectivo del período, comparado con igual período del año anterior; y
- e) Notas, que incluyan un resumen de las políticas contables más significativas, comparado con el período anual anterior o igual período del año anterior, según corresponda.

- Revelación de hechos relevantes y análisis razonado

De acuerdo a lo indicado en el párrafo anterior, IAS 1 no requiere la presentación de los hechos relevantes y análisis razonado como parte integrante de las notas a los estados financieros.

b. Bases de medición

Los estados financieros al 31 de diciembre de 2025 y 2024 han sido preparados sobre la base del costo histórico, con la excepción de los instrumentos financieros, los cuales se presentan a su valor razonable al cierre del período.

c. Bases de confección

Los estados financieros al 31 de diciembre de 2025 y 2024 han sido preparados de acuerdo a las normas impartidas por la Superintendencia de Pensiones, y en lo no regulado por ésta, de acuerdo con las disposiciones establecidas por la Comisión para el Mercado Financiero (CMF) respecto de los principios y Normas Internacionales de Información Financiera (NIIF).

d. Moneda funcional y de presentación

Los estados financieros al 31 de diciembre de 2025 y 2024 son presentados en pesos chilenos, que es la moneda funcional de la Sociedad. Toda la información se presenta en miles de pesos.

e. Información a revelar sobre supuestos y juicios claves para la estimación de la incertidumbre

A juicio de esta Sociedad Administradora, los supuestos y juicios claves sobre estimaciones que se hayan realizado son las señaladas en la letra n. de esta Nota.

f. Fecha del estado de situación financiera

Los estados de situación financiera corresponden al período terminado al 31 de diciembre de 2025 y 2024.

g. Período cubierto por los estados financieros

Los estados de situación financiera y las clases de activos, pasivos y patrimonio, corresponden al 31 de diciembre de 2025 y 2024.

Los estados de cambio en el patrimonio neto, estado de flujo de efectivo y estado de resultado integrales con sus respectivas clases cubren un período de 12 meses al 31 de diciembre de 2025 y 2024.

h. Bases de conversión

Los activos y pasivos en moneda extranjera, y aquellos expresados en otras unidades de equivalencia, se expresan en pesos al valor de dicha unidad monetaria a la fecha de cierre de los estados financieros.

Los tipos de cambio utilizados en la conversión de saldos en moneda extranjera son los que publica el Banco Central, calculados al cierre del último día hábil del mes de diciembre de 2025 y de 2024 y publicados con fecha del primer día hábil del mes siguiente, respectivamente. El valor de la Unidad de Fomento utilizado en la valorización de pasivos expresados en esa unidad corresponde al determinado por el Instituto Nacional de Estadísticas (INE) para el día 31 de diciembre de 2025 y 2024, respectivamente. Dichos valores se detallan a continuación:

| Moneda | | Tipo de Cambio | Tipo de Cambio | Variación |
|-------------------|-----|----------------|----------------|------------|
| | | 31-12-2025 | 31-12-2024 | Porcentual |
| Unidad de Fomento | UF | \$ 39.727,96 | \$ 38.416,69 | 3,41 |
| Dólar Americano | USD | \$ 907,13 | \$ 996,46 | -8,96 |

i. Nivel de redondeo utilizado al presentar los montos en los estados financieros

Los valores se informan en miles de pesos chilenos y se encuentran redondeadas a la unidad más cercana.

j. Reclasificación de partidas en los estados financieros

Al 31 de diciembre de 2025 no hay reclasificaciones de partidas en los Estados de Situación Financiera.

k. Cambios en estimaciones contables

La Sociedad Administradora a la fecha de los estados financieros no tiene cambios en estimaciones contables.

l. Información a revelar sobre el capital

El objetivo es mantener un capital que permita a AFC Chile III cumplir con los requerimientos señalados en la Ley N°19.728. Para ello se efectúa una revisión periódica del plan estratégico de la Compañía y del nivel de capital mínimo normado en la Ley N°19.728.

Al 31 de diciembre de 2025, el capital está compuesto de la siguiente forma:

| | | |
|--|-----|------------|
| Capital Suscrito | M\$ | 13.866.000 |
| Total acciones suscritas y pagadas | N° | 200.000 |
| Total de acciones suscritas y no pagadas | N° | 0 |
| Total Patrimonio Neto Contable | M\$ | 20.736.551 |
| Capital mínimo legal (U.F. 20.000) | M\$ | 794.559 |

m. Impuesto a las ganancias e impuesto diferido

Los activos y pasivos tributarios son medidos al monto que se espera recuperar o pagar a las autoridades tributarias. Las tasas de impuesto y las leyes tributarias usadas para determinar el monto de impuestos son las promulgadas a la fecha de los presentes estados financieros.

Las diferencias entre el valor contable de los activos y pasivos y su base tributaria generan los saldos de impuestos diferidos de activo o de pasivo, que se calculan utilizando la tasa de impuesto que se espera esté en vigor cuando los activos y pasivos se realicen.

n. Uso de estimaciones

En la preparación de los estados financieros se han utilizado determinadas estimaciones realizadas por la administración, para cuantificar algunos de los activos, pasivos, ingresos, gastos y compromisos que figuran registrados en ellos. Estas estimaciones se refieren básicamente a las siguientes:

- Provisiones por las obligaciones por beneficios a los empleados (Nota 25)
- Valor recuperable de los impuestos diferidos (Nota 10)

Debido a que las estimaciones se realizan en función de la mejor información disponible a la fecha de los presentes estados financieros, es posible que algunos acontecimientos que puedan tener lugar en el futuro, obliguen a modificarlas en los siguientes ejercicios, lo que se realizaría en forma prospectiva.

o. Aprobación de Estados Financieros

Los presentes Estados Financieros fueron aprobados en sesión ordinaria del Directorio con fecha 25 de febrero de 2026.

03. POLÍTICAS CONTABLES SIGNIFICATIVAS

a. Políticas contables significativas

- **Moneda extranjera**

Las operaciones efectuadas en moneda extranjera se convierten a la moneda funcional utilizando los tipos de cambio vigentes en las fechas de las transacciones. Las pérdidas y ganancias en moneda extranjera que resultan de las actualizaciones o liquidaciones de estas partidas se reconocen en el estado de resultados.

- **Activos y Pasivos financieros**

- Reconocimiento y medición inicial

Los activos y pasivos financieros son reconocidos en el estado de situación financiera cuando, y solo cuando, se conviertan en parte de las cláusulas contractuales del instrumento. En el reconocimiento inicial los activos y pasivos financieros son medidos por su valor razonable incluyendo, en el caso de un activo financiero o pasivo financiero que no se contabilice al valor razonable con cambios en resultados, los costos de transacción que sean directamente atribuibles a la adquisición.

- Baja

Los activos financieros se dejan de reconocer cuando expiren los derechos contractuales sobre los flujos de efectivo del activo financiero, o se transfieran los derechos a recibir los flujos de efectivo contractuales en una transacción en la que se transfieren sustancialmente todos los riesgos y beneficios de la propiedad del activo financiero, o no transfiere ni retiene sustancialmente todos los riesgos y beneficios relacionados con la propiedad y no retiene control sobre los activos transferidos.

Los pasivos financieros serán dados de baja cuando la obligación especificada en el correspondiente contrato haya sido pagada o haya expirado.

- Compensación

Los activos y pasivos financieros son objeto de compensación, de manera que se presente en el estado de situación financiera su importe neto cuando la sociedad tenga el derecho exigible legalmente, de compensar los importes reconocidos, y tenga la intención de liquidar por el importe neto el activo y el pasivo simultáneamente.

- Clasificación y medición posterior

La Sociedad clasifica sus activos financieros según el modelo de negocio en el que los activos son gestionados y sus características de flujo de efectivo. En el reconocimiento inicial, un activo financiero se clasifica como medido a: Costo amortizado; Valor razonable con cambios en otro resultado integral; Valor razonable con cambios en resultados.

Los activos financieros no se reclasifican después de su reconocimiento inicial, excepto si la Sociedad cambia su modelo de negocio por uno para gestionar los activos financieros, en cuyo caso todos los activos financieros afectados son reclasificados el primer día del primer período sobre el que se informa posterior al cambio en el modelo de negocio.

La definición de cada clasificación se indica a continuación:

a) Costo amortizado: el activo financiero se medirá al costo amortizado si se cumplen las dos condiciones siguientes:

- El activo financiero se conserva dentro de un modelo de negocio cuyo objetivo es mantener los activos financieros para obtener flujos de efectivo contractuales; y
- Las condiciones contractuales del activo financiero dan lugar, en fechas específicas, a flujos de efectivo que son únicamente pagos del principal e intereses sobre el importe del principal pendiente.

Estos activos se miden posteriormente al costo amortizado usando el método del interés efectivo. El costo amortizado se reduce por las pérdidas por deterioro. El ingreso por intereses, las ganancias y pérdidas por conversión de moneda extranjera y el deterioro se reconocen en resultados. Cualquier ganancia o pérdida en la venta del activo financiero se reconoce en resultados.

Por otra parte, la Sociedad clasifica posteriormente todos sus pasivos como medidos a costo amortizado, excepto por:

- Los pasivos financieros a valor razonable con cambios en resultados.
- Los pasivos financieros que surjan por la transferencia de activos financieros que no cumplan los resultados para su baja en cuentas o que se contabilicen utilizando el enfoque de la implicación continuada.
- Contratos de garantía financiera.
- Contraprestación contingente producto de una combinación de negocio.

b) Valor razonable con cambios en otro resultado integral (VRCORI) si se cumplen las dos condiciones siguientes y no está medido a valor razonable con efecto en resultados:

- El activo financiero se mantiene dentro de un modelo de negocio cuyo objetivo se logra obteniendo flujos de efectivo contractuales y vendiendo activos financieros.
- Los flujos de efectivo son únicamente pagos del principal e intereses.

Estos activos se miden posteriormente al valor razonable. El ingreso por intereses calculado bajo el método de interés efectivo, las ganancias y pérdidas por conversión de moneda extranjera y el deterioro se reconocen en resultados. Otras ganancias y pérdidas netas se reconocen en otro resultado integral. La ganancia o pérdida en la venta del activo se reconoce en resultados.

En el reconocimiento inicial de una inversión de patrimonio que no es mantenida para negociación, la Sociedad puede realizar una elección irrevocable en el momento del reconocimiento inicial de presentar los cambios posteriores en el valor razonable en otro resultado integral. Esta elección se hace individualmente para cada inversión.

c) Valor razonable con cambios en resultados (VRCR): categoría residual para los activos que no cumplen con las clasificaciones anteriores.

Estos activos se miden posteriormente al valor razonable. Las ganancias y pérdidas netas, incluyendo cualquier ingreso por intereses o dividendos, se reconocen en resultados.

La sociedad clasifica todos sus pasivos financieros como medidos posteriormente al costo amortizado a excepción de los derivados que son pasivos que se miden a su valor razonable.

- Evaluación del Modelo de Negocio

La Sociedad realiza una evaluación del modelo de negocio considerando su Política de liquidez y excedentes de caja que determinan la selección de las contrapartes incluyendo su clasificación de riesgo.

- Evaluación si los flujos de efectivo contractuales son sólo pagos del principal y los intereses

Para propósitos de esta evaluación, el principal se define como el valor razonable del activo financiero en el momento del reconocimiento inicial. El interés se define como la contraprestación por el valor temporal del dinero por el riesgo crediticio asociado con el importe principal pendiente durante un período de tiempo concreto y por otros riesgos y costos de préstamo básicos (por ejemplo, el riesgo de liquidez y los costos administrativos), así como también un margen de utilidad.

Al evaluar si los flujos de efectivo contractuales son solo pagos del principal e intereses, el Fondo considera los términos contractuales del instrumento. Esto incluye evaluar si un activo financiero contiene una condición contractual que pudiera cambiar el calendario o importe de los flujos de efectivo contractuales de manera que no cumpliría esta condición. Al hacer esta evaluación, la Sociedad considera:

- Hechos contingentes que cambiarían el importe o el calendario de los flujos de efectivo;
- Términos que podrían ajustar la razón del cupón contractual, incluyendo características de tasa variable;
- Características de pago anticipado y prórroga; y
- Términos que limitan el derecho del Fondo a los flujos de efectivo procedentes de activos específicos (por ejemplo, características sin recurso).

Una característica de pago anticipado es consistente con el criterio de únicamente pago del principal y los intereses si el importe del pago anticipado representa sustancialmente los importes no pagados del principal e intereses sobre el importe principal, que puede incluir compensaciones adicionales razonables para la cancelación anticipada del contrato. Adicionalmente, en el caso de un activo financiero adquirido con un descuento o prima de su importe nominal contractual, una característica que permite o requiere el pago anticipado de un importe que representa sustancialmente el importe nominal contractual más los intereses contractuales devengados (pero no pagados) (que también pueden incluir una compensación adicional razonable por término anticipado) se trata como consistente con este criterio si el valor razonable de la característica de pago anticipado es insignificante en el reconocimiento inicial.

• **Propiedades, Planta y Equipos**

Los elementos clasificados en propiedades, planta y equipos se valorizan inicialmente a su costo de adquisición, (que comprende su precio de compra y cualquier costo directamente atribuible para poner al activo en condiciones de operar), menos depreciación acumulada y eventuales pérdidas por deterioro de su valor.

Los gastos de mantenimiento, conservación y reparación se registran en resultados como costo del período en que se incurren.

Las depreciaciones son calculadas bajo el método lineal, mediante la distribución del costo de adquisición por los años de vida útil estimada en cada uno de los elementos. En todo caso, la vida útil estimada de los bienes muebles e instalaciones, al momento de la activación

correspondiente, no puede exceder la duración remanente del contrato de administración del seguro de cesantía.

La Sociedad ha seguido el criterio prudencial de no asignar valor residual a sus Activos Fijos, en consideración a la incertidumbre del valor estimado de recuperación, ya que no se tiene certeza de su enajenación.

- **Arrendamiento**

Al inicio de un contrato, la Sociedad evalúa si el contrato es, o contiene, un arrendamiento. Un contrato es, o contiene, un arrendamiento si transmite el derecho a controlar el uso de un activo identificado por un periodo de tiempo a cambio de una contraprestación. Para evaluar si un contrato conlleva el derecho a controlar el uso de un activo identificado, la Sociedad usa la definición de arrendamiento incluida en la Norma NIIF 16. Esta política se aplica a los contratos suscritos el 1 de enero de 2023 o después.

- a) **Como arrendatario**

Al inicio o al momento de la modificación de un contrato que contiene un componente de arrendamiento, la Sociedad distribuye la contraprestación en el contrato a cada componente de arrendamiento sobre la base de sus precios independientes relativos. No obstante, en el caso de los arrendamientos de propiedades, la Sociedad ha escogido no separar los componentes que no son de arrendamiento y contabilizar los componentes de arrendamiento y los que no son de arrendamiento como un componente de arrendamiento único.

La Sociedad reconoce un activo por derecho de uso y un pasivo por arrendamiento a la fecha de comienzo del arrendamiento. El activo por derecho de uso se mide inicialmente al costo, que incluye el importe inicial del pasivo por arrendamiento ajustado por los pagos por arrendamiento realizados antes o a partir de la fecha de comienzo, más cualquier costo directo inicial incurrido y una estimación de los costos a incurrir al desmantelar y eliminar el activo subyacente o el lugar en el que está ubicado, menos los incentivos de arrendamiento recibidos.

Posteriormente, el activo por derecho de uso se deprecia usando el método lineal a contar de la fecha de comienzo y hasta el final del plazo del arrendamiento, a menos que el arrendamiento transfiera la propiedad del activo subyacente a la Sociedad al final del plazo del arrendamiento o que el costo del activo por derecho de uso refleje que la Sociedad va a ejercer una opción de compra. En ese caso, el activo por derecho de uso se depreciará a lo largo de la vida útil del activo subyacente, que se determina sobre la misma base que la de las propiedades y equipos. Además, el activo por derecho de uso se reduce periódicamente por las pérdidas por deterioro del valor, si las hubiere, y se ajusta por ciertas nuevas mediciones del pasivo por arrendamiento.

El pasivo por arrendamiento se mide inicialmente al valor presente de los pagos por arrendamiento que no se hayan pagado en la fecha de comienzo, descontado usando la tasa de interés implícita en el arrendamiento o, si esa tasa no pudiera determinarse fácilmente, la tasa incremental por préstamos de la Sociedad. Por lo general, la Sociedad usa su tasa incremental por préstamos como tasa de descuento. La Sociedad determina su tasa incremental por préstamos obteniendo tasas de interés de diversas fuentes de financiación externas y realiza ciertos ajustes para reflejar los plazos del arrendamiento y el tipo de activo arrendado.

Los pagos por arrendamiento incluidos en la medición del pasivo por arrendamiento incluyen lo siguiente:

- pagos fijos, incluyendo los pagos en esencia fijos;
- pagos por arrendamiento variables, que dependen de un índice o una tasa, inicialmente medidos usando el índice o tasa en la fecha de comienzo;
- importes que espera pagar el arrendatario como garantías de valor residual; y

– el precio de ejercicio de una opción de compra si la Sociedad está razonablemente segura de ejercer esa opción, los pagos por arrendamiento en un período de renovación opcional si la Sociedad tiene certeza razonable de ejercer una opción de extensión, y pagos por penalizaciones derivadas de la terminación anticipada del arrendamiento a menos que la Sociedad tenga certeza razonable de no terminar el arrendamiento anticipadamente.

El pasivo por arrendamiento se mide al costo amortizado usando el método de interés efectivo. Se realiza una nueva medición cuando existe un cambio en los pagos por arrendamiento futuros producto de un cambio en un índice o tasa, si existe un cambio en la estimación de la Sociedad del importe que se espera pagar bajo una garantía de valor residual, si la Sociedad cambia su evaluación de si ejercerá o no una opción de compra, ampliación o terminación, o si existe un pago por arrendamiento fijo en esencia que haya sido modificado.

Cuando se realiza una nueva medición del pasivo por arrendamiento de esta manera, se realiza el ajuste correspondiente al importe en libros del activo por derecho de uso, o se registra en resultados si el importe en libros del activo por derecho de uso se ha reducido a cero.

La Sociedad presenta activos por derecho de uso que no cumplen con la definición de propiedades de inversión en 'propiedades, planta y equipo' y pasivos por arrendamiento en 'otros pasivos financieros' en el estado de situación financiera.

Arrendamientos de corto plazo y arrendamientos de activos de bajo valor. La Sociedad ha escogido no reconocer activos por derecho de uso y pasivos por arrendamiento por los arrendamientos de activos de bajo valor y arrendamientos de corto plazo. La Sociedad reconoce los pagos por arrendamiento asociados con estos arrendamientos como gasto sobre una base lineal durante el plazo del arrendamiento.

b) Como arrendador

Cuando la Sociedad actúa como arrendador, determina al comienzo del arrendamiento si cada arrendamiento es un arrendamiento financiero o uno operativo.

Para clasificar cada arrendamiento, la Sociedad realiza una evaluación general de si el arrendamiento transfiere o no sustancialmente todos los riesgos y ventajas inherentes a la propiedad del activo subyacente. Si este es el caso, el arrendamiento es un arrendamiento financiero; si no es así, es un arrendamiento operativo. Como parte de esta evaluación, la Sociedad considera ciertos indicadores como por ejemplo si el arrendamiento cubre la mayor parte de la vida económica del activo.

- **Activos intangibles**

Los activos intangibles están compuestos por proyectos de desarrollo interno de programas computacionales.

- Investigación y desarrollo

Los desembolsos por actividades de investigación, emprendidas con la finalidad de obtener nuevos conocimientos tecnológicos y entendimiento, son reconocidos en resultados cuando se incurren.

Las actividades de desarrollo involucran un plan o diseño para la producción de nuevos productos y procesos, sustancialmente mejorados. El desembolso en etapa de desarrollo se capitaliza sólo si puede estimarse con fiabilidad, si el producto o proceso es viable técnica y comercialmente, se obtienen posibles beneficios económicos a futuro y la Sociedad pretende y posee suficientes recursos para completar el desarrollo y para usar o vender el activo. De no ser así, se reconocen en resultados cuando se incurren.

El desembolso capitalizado incluye el costo de materiales y equipos, mano de obra y gastos generales que son directamente atribuibles a la preparación del activo para su uso previsto.

Cuando la Sociedad efectúa desarrollos computacionales en conjunto con terceros o partes relacionadas, los costos de estos proyectos son disminuidos de los aportes recibidos de éstos.

Después del reconocimiento inicial, los costos de desarrollo se miden al costo, menos la amortización acumulada y las pérdidas acumuladas por deterioro.

- **Deterioro de valor de activos**

Activos financieros no derivados

- a) **Activos financieros clasificados a valor razonable con cambios en resultados**

La Sociedad no aplica deterioro para los instrumentos valorizados a valor razonable con cambios en resultado, debido a que este valor considera el deterioro si lo hubiera.

- b) **Activos Financieros clasificados a costo amortizado**

La Sociedad al cierre de los presentes estados financieros no mantiene este tipo de activos, excepto por los deudores comerciales y otras cuentas por cobrar. La Sociedad reconoce una corrección de valor por pérdidas crediticias esperadas sobre un activo financiero que se mide a Costo amortizado en función a la variación en el riesgo crediticio de un instrumento financiero y los escenarios de pérdidas esperadas. En caso de no haber incremento en el riesgo crediticio del instrumento, la Sociedad reconoce el valor por pérdidas para ese instrumento financiero por un importe igual a las pérdidas crediticias esperadas en los próximos 12 meses. En caso de haber incremento en el riesgo crediticio del instrumento, la Sociedad reconoce el valor por pérdidas para ese instrumento financiero por un importe igual a las pérdidas crediticias esperadas durante el tiempo de vida del activo. El objetivo de los requerimientos de deterioro de valor es reconocer las pérdidas crediticias esperadas durante el tiempo de vida del activo de todos los instrumentos financieros para los cuales ha habido incrementos significativos en el riesgo crediticio desde el reconocimiento inicial (evaluado sobre una base colectiva o individual) considerando toda la información razonable y sustentable, incluyendo la que se refiera al futuro. Si en el ejercicio anterior, la Sociedad ha medido el valor del deterioro de un instrumento financiero considerando las pérdidas esperadas durante la vida total del activo, pero en el ejercicio actual deja de cumplirse la condición del aumento de riesgo crediticio descrito en la metodología de cálculo, la Sociedad reconoce el deterioro para ese instrumento financiero por un importe igual a las pérdidas crediticias esperadas en los próximos 12 meses.

- c) **Activos no financieros**

La Sociedad evalúa periódicamente si existen indicadores de que, alguno de sus activos no financieros pudiese estar deteriorado. Si existen tales indicadores, la Sociedad realiza una estimación del monto recuperable del activo.

El monto recuperable de un activo es el mayor valor entre el valor razonable de un activo o unidad generadora de efectivo menos los costos de venta, y su valor en uso, y es determinado para un activo individual a menos que el activo no genere entradas de efectivo que son claramente independientes de otros activos o grupos de activos.

Cuando el valor libro de un activo excede su monto recuperable, el activo es considerado deteriorado y es disminuido a su monto recuperable con cargo a resultados o reservas, según corresponda.

Al evaluar el valor en uso, los flujos de efectivo futuros estimados son descontados usando una tasa de descuento antes de impuesto que refleja las evaluaciones actuales de mercado, el valor del dinero en el tiempo y los riesgos específicos del activo.

- **Beneficios de empleados**

La Sociedad Administradora efectúa el estudio, análisis y valuación de sus beneficios de largo plazo al personal, conforme a las definiciones establecidas en la NIC-19. El principal beneficio evaluado corresponde a las indemnizaciones por años de servicios en caso de desvinculación, las cuales se encuentran asociadas a la duración del contrato de administración del seguro de cesantía (10 años).

El pasivo reconocido es determinado usando valuaciones actuariales mediante la aplicación del método de la unidad de crédito proyectada. Las valuaciones actuariales involucran suposiciones respecto de tasas de descuento, futuros aumentos de sueldo, tasas de rotación de empleados y tasas de mortalidad, entre otros. Debido a la naturaleza de largo plazo de estos planes, tales estimaciones están sujetas a incertidumbre. La Sociedad revalida al final de cada año los parámetros de cálculo, adoptando los más apropiados de acuerdo con las condiciones financieras de mercado y experiencia demográfica propia.

El costo de los beneficios a los empleados se determina descontando los flujos de salida de efectivo estimados, a una tasa de interés de mercado para instrumentos de deuda de largo plazo próximos al plazo de vencimiento de la obligación. Los cambios en la provisión se reconocen en resultados en el período en que se incurren, las utilidades y pérdidas actuariales se reconocen en patrimonio en otros resultados integrales.

Adicionalmente, la Sociedad mantiene provisiones por Bono de Desempeño, las que se registran sobre base devengada de acuerdo con el cumplimiento de objetivos.

Otros beneficios menores son registrados en gastos en la medida que el servicio o beneficio es prestado.

- **Provisiones**

Las provisiones son reconocidas cuando la Sociedad tiene una obligación presente como resultado de un evento pasado, es probable que se requiera una salida de recursos incluyendo beneficios económicos para liquidar la obligación y se puede estimar confiablemente el monto de la obligación.

- **Reconocimiento de ingresos y gastos**

Los ingresos son reconocidos en la medida que es probable que los beneficios económicos fluirán a la Sociedad y puedan ser confiablemente medidos. Los gastos son reconocidos en la medida que son obligaciones ciertas, medibles y que implicarán salidas de recursos.

El principal ingreso de la Sociedad corresponde al cobro de una comisión que se deduce mensualmente de las cuentas individuales del Fondo de Cesantía y diariamente sobre el saldo de la cuenta del Fondo de Cesantía Solidario. Éstas se reconocen al momento de la acreditación en el caso del Fondo de Cesantía (CIC) y diariamente en el caso del Fondo de Cesantía Solidario, de acuerdo a las disposiciones que establece el Compendio de Normas del Seguro de Cesantía de la Superintendencia de Pensiones. En ambos Fondos, el cobro se realiza el día quince del mes siguiente o día hábil anterior. El Reconocimiento de ingresos se efectúa en base a las normas e instrucciones de la Superintendencia de Pensiones descritas en Nota 2a.

- **Ganancia por acción**

El beneficio básico por acción se determina dividiendo el resultado neto atribuido a los accionistas de la Sociedad y el número de acciones pagadas al cierre del ejercicio.

- **Información financiera por segmentos**

Se entiende por segmento de negocio, un grupo de activos y operaciones encargados de suministrar productos y/o servicios sujetos a riesgos y rendimientos diferentes a los de otros segmentos de negocio.

Al tener la Administradora de Fondos de Cesantía un solo producto establecido por ley y que, al no estar la Sociedad estructurada u organizada con foco en algún tipo de segmentación, se estima que existe un solo segmento relacionado con la administración del Fondo de Cesantía (CIC) y Fondo de Cesantía Solidario (FCS).

- **Coberturas Contables**

Al 31 de diciembre de 2025 y 2024, la Sociedad Administradora no mantiene operaciones con derivados que califiquen como coberturas contables.

- **Flujo de Efectivo**

Las actividades de operación corresponden a las entradas y salidas propias de la industria en la que se inserta la Sociedad Administradora, así como otras actividades que no pueden ser clasificadas como de inversión o financiamiento.

Las actividades de inversión corresponden a la adquisición y enajenación de activos no corrientes y otras inversiones no incluidas como efectivo o equivalente de efectivo.

Las actividades de financiamiento corresponden a aquellas que producen cambios en el tamaño y composición del Patrimonio Neto y de los pasivos que no formen parte de las actividades operacionales ni de inversión. Los flujos de financiamiento revelados en los estados financieros corresponden a pagos por arrendamiento financiero por la implementación de NIIF 16 "Arrendamientos" detallado en Nota 13.a de los presentes estados financieros y a pago de dividendos.

- **Cuentas por Cobrar**

Las cuentas por cobrar son valorizadas al costo amortizado usando el método de interés efectivo, menos cualquier pérdida por deterioro.

- **Política de Dividendos**

Con fecha 4 de junio de 2024 se celebró la Quinta Junta Extraordinaria de Accionistas de la sociedad, en el curso de la cual se aprobó la Política de Dividendos de la compañía consistente en repartir el 100% de las utilidades líquidas que arrojen los estados financieros anuales de la Sociedad, si sus necesidades de caja y financiamiento, y su sostenibilidad lo permitieren. Si la Sociedad tuviera pérdidas acumuladas, las utilidades del ejercicio se destinarán primeramente a absorberlas. Si hubiere pérdidas de un ejercicio, estas serán absorbidas con las utilidades retenidas de haberlas. El Directorio tendrá la facultad para aprobar y proponer reparto de dividendos provisorios, con cargo a la cuenta de patrimonio correspondiente, siempre que no hubiere pérdidas acumuladas y si los intereses sociales y recursos disponibles así lo permitiesen.

Con fecha 16 de junio de 2025 se celebró la Sexta Junta Extraordinaria de Accionistas de la sociedad, la que ratificó la política de dividendos señalada en el párrafo anterior.

b. Nuevos pronunciamientos contables (IFRS e Interpretaciones del Comité de Interpretaciones de IFRS)

b.1 Nuevas normas, interpretaciones y enmiendas:

Las normas, interpretaciones y enmiendas a IFRS que entraron en vigencia a la fecha de los estados financieros, se detallan a continuación:

| Enmiendas a NIIF | Fecha de aplicación obligatoria |
|--|--|
| Falta de Intercambiabilidad (enmiendas a NIC 21) | Períodos anuales iniciados en o después del 1 de enero de 2025 |
| Modificaciones a las normas de sostenibilidad (SASB) para mejorar su aplicabilidad internacional | Períodos anuales iniciados en o después del 1 de enero de 2025 |

La Administración ha evaluado los impactos que podría generar las mencionadas normas en las operaciones de la Sociedad, concluyendo que no tiene impactos significativos en los estados financieros.

b.2 Nuevas NIIF y Enmiendas a NIIF que han sido emitidas pero su fecha de aplicación aún no está vigente:

Las normas e interpretaciones, así como las enmiendas a IFRS, que han sido emitidas, pero aún no han entrado en vigencia a la fecha de estos estados financieros, se encuentran detalladas a continuación. La Sociedad Administradora tiene previsto adoptar los pronunciamientos contables que le corresponda en sus respectivas fechas de aplicación y no anticipadamente.

| Nuevas NIIF | Fecha de aplicación obligatoria |
|--|--|
| NIIF 18, Presentación e Información a revelar en los Estados Financieros | Períodos anuales iniciados en o después del 1 de enero de 2027 |
| Enmiendas a NIIF | Fecha de aplicación obligatoria |
| Modificaciones a la Clasificación y Medición de Instrumentos Financieros (enmiendas a NIIF 9 y NIIF 7) | Períodos anuales iniciados en o después del 1 de enero de 2026 |
| Mejoras Anuales a las Normas IFRS, Volumen 11 (enmiendas a NIIF 1, NIIF 7, NIIF 9, NIIF 10 y NIC 7) | Períodos anuales iniciados en o después del 1 de enero de 2026 |

La Administración se encuentra evaluando los posibles impactos que pudieran generar estos nuevos pronunciamientos contables.

04. CLASES DE EFECTIVO Y EQUIVALENTES AL EFECTIVO (CÓDIGO 11.11.010) (IAS 7)

a. Clases de efectivo y equivalentes al efectivo

| Efectivo y equivalentes al efectivo | Ejercicio 31-12-2025 M\$ | Ejercicio 31-12-2024 M\$ |
|---|---|---|
| Efectivo en caja | 4.174 | 5.590 |
| Saldos en Bancos | 399.923 | 158.589 |
| Depósitos | 0 | 0 |
| Otro Efectivo y Equivalentes al Efectivo | 404.097 | 164.179 |

Conciliación de efectivo y equivalentes al efectivo presentados en el estado de situación financiera con el efectivo y equivalentes al efectivo en el estado de flujo de efectivo.

| | Ejercicio 31-12-2025 M\$ | Ejercicio 31-12-2024 M\$ |
|--|---|---|
| Descubierto (o sobregiro) bancario utilizado para la gestión del efectivo | 0 | 0 |
| Otras partidas de conciliación, efectivo y equivalentes al efectivo | 0 | 0 |
| Total, partidas de conciliación del efectivo y equivalentes al efectivo | 0 | 0 |
| Efectivo y Equivalentes al Efectivo | 404.097 | 164.179 |
| Efectivo y equivalentes al efectivo, estado de flujo de efectivo | 404.097 | 164.179 |

Detalle Saldos en Bancos:

| | Ejercicio 31-12-2025 M\$ | Ejercicio 31-12-2024 M\$ |
|---|---|---|
| Bancos pagos de prestaciones por cesantía | 79.748 | 4.132 |
| Bancos de uso general | 320.175 | 154.457 |
| Total | 399.923 | 158.589 |

b. Saldos de efectivo significativos no disponibles

Al 31 de diciembre de 2025 y 2024, la Sociedad Administradora mantiene saldos por este concepto en cuentas corrientes bancarias (Banco Estado y Banco de Chile) destinados exclusivamente al pago de prestaciones de cesantía y asignación familiar.

| Saldos de efectivo significativos no disponibles | Ejercicio 31-12-2025 M\$ | Ejercicio 31-12-2024 M\$ |
|--|---|---|
| Saldos de efectivo significativos no disponibles | 79.748 | 4.132 |
| Total Saldos de Efectivo significativos no Disponible | 79.748 | 4.132 |

c. Detalle de transacciones no monetarias significativas

Al 31 de diciembre de 2025 y 2024, la Sociedad Administradora no presenta este tipo de operaciones.

05. INGRESOS ORDINARIOS (Código 31.11.010) (IAS 18)

5.1 Comisiones

a. Ingresos por comisiones (Clase código 31.11.010.010)

En conformidad a lo establecido en el artículo 30 de la ley 19.728, la Sociedad Administradora tiene derecho a una retribución establecida sobre la base de comisiones de cargo de los aportantes las que serán deducidas de los aportes o de los Fondos de Cesantía.

El valor base de las comisiones mencionadas se determinará en el contrato de prestación del servicio de administración. Con todo, el valor de las comisiones se establecerá conforme a lo señalado en el artículo 42 del citado cuerpo legal y solo podrán ser sujetos de cobro de comisiones los trabajadores que se encuentren cotizando y que tengan saldo en su cuenta individual; en tal condición, la comisión se descuenta de su respectiva cuenta individual.

| CONCEPTOS | COMISION BASE ANUAL | |
|--------------------------|----------------------------|-----------------------------|
| Comisiones mensuales | Fondo de Cesantía | Fondo de Cesantía Solidario |
| 01/01/2025 al 31/12/2025 | 0,43% | 0,43% |
| CONCEPTOS | COMISION COBRADA | |
| Comisiones mensuales | Fondo de Cesantía | Fondo de Cesantía Solidario |
| 01/01/2025 al 31/12/2025 | 0,43% | 0,43% |

| CONCEPTOS | COMISION BASE ANUAL | |
|--------------------------|----------------------------|-----------------------------|
| Comisiones mensuales | Fondo de Cesantía | Fondo de Cesantía Solidario |
| 01/01/2024 al 31/12/2024 | 0,43% | 0,43% |
| CONCEPTOS | COMISION COBRADA | |
| Comisiones mensuales | Fondo de Cesantía | Fondo de Cesantía Solidario |
| 01/01/2024 al 31/12/2024 | 0,43% | 0,43% |

b. Política de reconocimiento de ingresos por comisiones

La comisión por cobrar se determinó de acuerdo con lo establecido en el artículo 42 de la ley N°19.728, modificado por la ley N°20.328 con las reglas establecidas en los tres párrafos siguientes:

En cada mes en que la rentabilidad real de los Fondos de Cesantía y Cesantía Solidario, de los últimos 6 meses, supere a la rentabilidad real de sus carteras referenciales, la comisión cobrada será la comisión base incrementada en un 10%, en todo caso, el incremento de la comisión no podrá ser superior al 50% de la diferencia de rentabilidad.

A su vez, en cada mes en que la rentabilidad real de los Fondos de Cesantía y Cesantía Solidario, de los últimos 6 meses, sea inferior a la rentabilidad real de sus carteras referenciales, la comisión cobrada será la comisión base reducida en un 10%, en todo caso, la disminución de la comisión no podrá ser superior al 50% de la diferencia de rentabilidad. Al 31 de diciembre de 2025 y 2024 no se han registrado incrementos o rebajas de la comisión de administración.

Cada vez que se inicie un nuevo contrato de administración, el cálculo de la rentabilidad se efectuará a contar del sexto mes de operación de la nueva administración y siempre que este período no sea inferior a tres meses.

Mediante la aplicación de la Ley 21.628 y la Norma de Carácter General N°93, la Superintendencia de Pensiones instruyó el devengamiento y cobro de comisiones compensatorias del Fondo de Cesantía Solidario a partir del 01 de diciembre de 2023, por la flexibilización de los requisitos para acceder al beneficio del seguro de cesantía, lo que al 31 de diciembre de 2025 y 2024, significó cobrar la cantidad de M\$ 1.084.038 y M\$ 411.247 respectivamente, cifras que se incluyen en las comisiones cobradas al Fondo de Cesantía Solidario.

c. Ingresos por comisiones

El total de ingresos por comisiones devengadas y/o cobradas por la Sociedad Administradora a los Fondos de Cesantía que administra al 31 de diciembre 2025 y 2024 fue de M\$ 45.819.406 y M\$ 39.889.008 respectivamente, saldo que se presenta en la clase código 31.11.010.010 del Estado de Resultados Integrales de la Sociedad Administradora.

Las comisiones devengadas por la Sociedad Administradora al 31 de diciembre de 2025 y 2024, se desglosan de la siguiente forma:

| Fecha de cierre del ejercicio actual que se informa: 31-12-2025 | | | | | | | |
|---|------------|-------------------|------------------|-------------------|------------------------|---|-----------------|
| Conceptos | Meses | Comisión | | | Rentab. Real del Fondo | Rentabilidad Cartera de Inversiones Referencial | |
| | | Base | Premio (descto.) | Total | | Límite Inferior | Límite Superior |
| | | M\$ | M\$ | M\$ | % | % | % |
| Fondo de Cesantía (CIC) | | | | | | | |
| Porcentual por Mantención de saldo | Enero | 2.388.447 | 0 | 2.388.447 | 2,53 | 1,9 | 3,11 |
| | Febrero | 2.425.054 | 0 | 2.425.054 | 0,78 | 0,16 | 1,37 |
| | Marzo | 2.453.932 | 0 | 2.453.932 | -0,61 | -1,24 | -0,03 |
| | Abril | 2.479.105 | 0 | 2.479.105 | 0,12 | -0,68 | 0,53 |
| | Mayo | 2.547.457 | 0 | 2.547.457 | -0,91 | -1,71 | -0,5 |
| | Junio | 2.526.521 | 0 | 2.526.521 | 0,42 | -0,44 | 0,77 |
| | Julio | 2.556.623 | 0 | 2.556.623 | 1,61 | 0,75 | 1,96 |
| | Agosto | 2.571.545 | 0 | 2.571.545 | 2,81 | 1,95 | 3,16 |
| | Septiembre | 2.602.896 | 0 | 2.602.896 | 3,24 | 2,41 | 3,62 |
| | Octubre | 2.587.541 | 0 | 2.587.541 | 2,59 | 1,85 | 3,06 |
| | Noviembre | 2.633.502 | 0 | 2.633.502 | 2,91 | 2,12 | 3,33 |
| | Diciembre | 2.637.594 | 0 | 2.637.594 | 2,35 | 1,52 | 2,73 |
| Total Comisiones Cobradas | | 30.410.217 | 0 | 30.410.217 | | | |
| Fondo de Cesantía (FCS) | | | | | | | |
| Porcentual por Mantención de saldo | Enero | 1.196.621 | 0 | 1.196.621 | 4,31 | 3,38 | 5,05 |
| | Febrero | 1.206.694 | 0 | 1.206.694 | 1,78 | 0,94 | 2,61 |
| | Marzo | 1.209.198 | 0 | 1.209.198 | -0,53 | -1,36 | 0,31 |
| | Abril | 1.228.730 | 0 | 1.228.730 | 0,12 | -0,94 | 0,73 |
| | Mayo | 1.207.816 | 0 | 1.207.816 | -0,8 | -1,76 | -0,09 |
| | Junio | 1.308.423 | 0 | 1.308.423 | 1,19 | 0,18 | 1,85 |
| | Julio | 1.290.572 | 0 | 1.290.572 | 2,51 | 1,38 | 3,05 |
| | Agosto | 1.235.088 | 0 | 1.235.088 | 4,62 | 3,53 | 5,2 |
| | Septiembre | 1.425.496 | 0 | 1.425.496 | 5,77 | 4,71 | 6,38 |
| | Octubre | 1.311.548 | 0 | 1.311.548 | 5,32 | 4,35 | 6,02 |
| | Noviembre | 1.318.418 | 0 | 1.318.418 | 5,06 | 3,98 | 5,65 |
| | Diciembre | 1.470.585 | 0 | 1.470.585 | 4,37 | 3,19 | 4,86 |
| Total Comisiones Cobradas | | 15.409.189 | 0 | 15.409.189 | | | |
| Total | | 45.819.406 | 0 | 45.819.406 | | | |

Nota: Para cada mes determinado, en las columnas "Rentabilidad Real del Fondo"; "Límite Inferior" y "Límite Superior" corresponden a la rentabilidad semestral obtenida para el mes inmediatamente anterior.

| Fecha de cierre del ejercicio anterior que se informa: 31-12-2024 | | | | | | | |
|---|------------|-------------------|------------------|-------------------|------------------------|---|-----------------|
| Conceptos | Meses | Comisión | | | Rentab. Real del Fondo | Rentabilidad Cartera de Inversiones Referencial | |
| | | Base | Premio (descto.) | Total | | Límite Inferior | Límite Superior |
| | | M\$ | M\$ | M\$ | % | % | % |
| Fondo de Cesantía (CIC) | | | | | | | |
| Porcentual por Mantención de saldo | Enero | 2.144.910 | 0 | 2.144.910 | 3,83 | 3,36 | 4,35 |
| | Febrero | 2.156.263 | 0 | 2.156.263 | 4,67 | 4,12 | 5,11 |
| | Marzo | 2.201.817 | 0 | 2.201.817 | 5,56 | 5,00 | 5,99 |
| | Abril | 2.203.057 | 0 | 2.203.057 | 5,20 | 4,66 | 5,65 |
| | Mayo | 2.221.688 | 0 | 2.221.688 | 2,68 | 2,14 | 3,13 |
| | Junio | 2.205.346 | 0 | 2.205.346 | 1,46 | 0,98 | 1,97 |
| | Julio | 2.189.621 | 0 | 2.189.621 | 1,85 | 1,16 | 2,37 |
| | Agosto | 2.239.057 | 0 | 2.239.057 | 1,48 | 0,70 | 1,91 |
| | Septiembre | 2.276.492 | 0 | 2.276.492 | 2,32 | 1,49 | 2,70 |
| | Octubre | 2.311.999 | 0 | 2.311.999 | 3,91 | 3,20 | 4,41 |
| | Noviembre | 2.332.558 | 0 | 2.332.558 | 5,07 | 4,41 | 5,62 |
| | Diciembre | 2.312.787 | 0 | 2.312.787 | 3,52 | 2,84 | 4,05 |
| Total Comisiones Cobradas | | 26.795.595 | 0 | 26.795.595 | | | |
| Fondo de Cesantía (FCS) | | | | | | | |
| Porcentual por Mantención de saldo | Enero | 1.048.574 | 0 | 1.048.574 | 4,67 | 3,81 | 5,36 |
| | Febrero | 1.025.636 | 0 | 1.025.636 | 6,74 | 5,83 | 7,38 |
| | Marzo | 938.985 | 0 | 938.985 | 8,71 | 7,83 | 9,38 |
| | Abril | 1.146.521 | 0 | 1.146.521 | 8,63 | 7,68 | 9,23 |
| | Mayo | 1.047.656 | 0 | 1.047.656 | 4,85 | 3,87 | 5,42 |
| | Junio | 991.404 | 0 | 991.404 | 2,83 | 2,00 | 3,55 |
| | Julio | 1.150.074 | 0 | 1.150.074 | 2,93 | 1,96 | 3,63 |
| | Agosto | 1.065.543 | 0 | 1.065.543 | 2,02 | 0,90 | 2,57 |
| | Septiembre | 1.169.866 | 0 | 1.169.865 | 2,94 | 1,70 | 3,37 |
| | Octubre | 1.115.199 | 0 | 1.115.199 | 5,50 | 4,42 | 6,09 |
| | Noviembre | 1.171.251 | 0 | 1.171.251 | 7,05 | 6,08 | 7,75 |
| | Diciembre | 1.222.704 | 0 | 1.222.704 | 4,84 | 3,77 | 5,44 |
| Total Comisiones Cobradas | | 13.093.413 | 0 | 13.093.413 | | | |
| Total | | 39.889.008 | 0 | 39.889.008 | | | |

Nota: Para cada mes determinado, en las columnas "Rentabilidad Real del Fondo"; "Límite Inferior" y "Límite Superior" corresponden a la rentabilidad semestral obtenida para el mes inmediatamente anterior.

d. Cuadro Conciliatorio con los Fondos de Cesantía

| | Ejercicio 31-12-2025 M\$ | Ejercicio 31-12-2024 M\$ |
|---|--------------------------|--------------------------|
| COMISIONES PAGADAS POR EL FONDO DE CESANTÍA CIC (Más)(1) | 30.628.959 | 27.201.260 |
| Comisiones devengadas por la Sociedad Administradora, durante el Ejercicio, pendientes de cobrar (Más) | 0 | 0 |
| Otras (Más) | 0 | 0 |
| Corrección monetaria de las comisiones netas (Más) | 0 | 0 |
| Comisiones devengadas por la Sociedad Administradora en el Ejercicio Anterior y cobradas en el Ejercicio Actual (Menos) | 0 | 0 |
| Devolución de Comisiones (Menos) | (218.742) | (405.665) |
| INGRESOS POR COMISIONES RECIBIDAS DEL FONDO DE CESANTÍA | 30.410.217 | 26.795.595 |

Nota (1): Al 31 de diciembre de 2025 y 2024 incluye M\$ 640.046 y M\$ 176.893, respectivamente, por concepto de recuperación de cotizaciones rezagadas.

| | Ejercicio 31-12-2025 M\$ | Ejercicio 31-12-2024 M\$ |
|---|---|---|
| COMISIONES PAGADAS POR EL FONDO DE CESANTÍA SOLIDARIO FCS (Más) | 15.292.646 | 12.832.006 |
| Comisiones devengadas por la Sociedad Administradora, durante el Ejercicio, pendientes de cobrar (Más) | 846.777 | 730.234 |
| Otras (Más) | 0 | 0 |
| Corrección monetaria de las comisiones netas (Más) | 0 | 0 |
| Comisiones devengadas por la Sociedad Administradora en el Ejercicio Anterior y cobradas en el Ejercicio Actual (Menos) | (730.234) | (468.827) |
| Devolución de comisiones (Menos) | 0 | 0 |
| Corrección Monetaria de las comisiones netas (Menos) | 0 | 0 |
| INGRESOS POR COMISIONES RECIBIDAS DEL FONDO DE CESANTÍA SOLIDARIO | 15.409.189 | 13.093.413 |

e. Comisiones por cobrar

El siguiente cuadro revela la apertura de la clase código 11.11.050.020, por tipo de Fondo:

| Conceptos | Ejercicio 31-12-2025 M\$ | Ejercicio 31-12-2024 M\$ |
|--|---|---|
| Comisiones por cobrar al Fondo de Cesantía | 0 | 0 |
| Comisiones por cobrar al Fondo de Cesantía Solidario | 846.777 | 730.234 |
| Total | 846.777 | 730.234 |

Al 31 de diciembre de 2025 y 2024 la Sociedad Administradora registra flujos de ingresos por comisiones de M\$ 45.702.863 y M\$ 39.627.601 respectivamente.

f. Otras políticas de ingresos ordinarios

Al 31 de diciembre de 2025 y 2024 la Sociedad Administradora registra ingresos ordinarios adicionales a las comisiones, los que se detallan a continuación:

| Otros Ingresos Ordinarios Varios (Código 31.11.010.020) | | |
|--|---|---|
| Concepto | Ejercicio 31-12-2025 M\$ | Ejercicio 31-12-2024 M\$ |
| Recuperación de costas de Cobranzas | 106.045 | 198.709 |
| Otros Ingresos de operación (1) | 48.816 | 34.880 |
| Total | 154.861 | 233.589 |

Nota (1): Corresponde a los contratos con las aseguradoras Cardif y HDI por los costos de procesamiento de información, los cuales corresponden al servicio de consulta autorizado por la Superintendencia de Pensiones a la Sociedad Administradora mediante Oficio Ordinario N°7.430 del 26 de abril de 2023.

06. CUENTAS POR COBRAR A LOS FONDOS DE CESANTIA (Clase código 11.11.050.030)

| Conceptos | Ejercicio 31-12-2025 M\$ | Ejercicio 31-12-2024 M\$ |
|--|--------------------------------|--------------------------------|
| Cuentas por cobrar al Fondo de Cesantía | | |
| Aportes por reclamo de beneficios | 3.446 | 1.300 |
| Aportes por cierre reclamos | 2.465 | 8.024 |
| Aportes por recaudación | 0 | 0 |
| Subtotal Fondo de Cesantía (CIC) | 5.911 | 9.324 |
| Cuentas por cobrar al Fondo de Cesantía Solidario | | |
| Subtotal Fondo de Cesantía Solidario (FCS) | 0 | 0 |
| Total | 5.911 | 9.324 |

07. CUENTAS POR PAGAR A LOS FONDOS DE CESANTIA (Clase código 21.11.040.020)

| Conceptos | Ejercicio 31-12-2025 M\$ | Ejercicio 31-12-2024 M\$ |
|--|--------------------------------|--------------------------------|
| Prestaciones no Cobradas Fondo de Cesantía | 12.859 | 4.150 |
| Total | 12.859 | 4.150 |

08. INVENTARIO (CÓDIGO 11.11.070)

Al 31 de diciembre de 2025 y 2024, la Sociedad Administradora no presenta este tipo de activos.

09. SALDOS Y TRANSACCIONES CON ENTIDADES RELACIONADAS

Al 31 de diciembre de 2025 y 2024, la Sociedad Administradora no presenta sociedad matriz ni sociedades filiales. Sus accionistas son Sura Asset Management Chile S.A., Metlife Chile Inversiones Ltda., AFP Cuprum S.A. y AFP Planvital S.A.

Los presentes Estados Financieros han sido preparados de acuerdo con normas contables e instrucciones impartidas por la Superintendencia de Pensiones, y en lo referido a entidades relacionadas, conforme al Oficio Ordinario N°19.789 de fecha 11 de octubre de 2022, emitido por esta misma Superintendencia.

a) Saldos Pendientes

- **Cuentas por cobrar a entidades relacionadas (Ítems códigos 11.11.060 y 12.11.040)**

Al 31 de diciembre de 2025 y 2024, la Sociedad Administradora no presenta saldos por este concepto.

• **Cuentas por pagar a entidades relacionadas (Ítems códigos 21.11.050 y 22.11.050)**

| RUT | Sociedad | Plazo | Condiciones | Corriente | | No corriente | |
|----------------|----------------------------------|-------|-------------|-------------------------|-------------------------|-------------------------|-------------------------|
| | | | | AI 31-12-2025 M\$ | AI 31-12-2024 M\$ | AI 31-12-2025 M\$ | AI 31-12-2024 M\$ |
| 87.908.100-9 | Sura Asset Management Chile S.A. | 1 mes | Accionista | 0 | 0 | 0 | 0 |
| 77.647.060-0 | Metlife Chile Inversiones Ltda. | 1 mes | Accionista | 0 | 0 | 0 | 0 |
| 76.240.079-0 | AFP Cuprum S.A. | 1 mes | Accionista | 870 | 1.678 | 0 | 0 |
| 98.001.200-K | AFP Planvital S.A. | 1 mes | Accionista | 716 | 692 | 0 | 0 |
| Totales | | | | 1.586 | 2.370 | 0 | 0 |

Estas cuentas por pagar corresponden a la provisión de gastos por los servicios de los meses de noviembre y diciembre de 2025 y 2024 respectivamente, por los conceptos señalados en la letra d) de esta Nota.

Detalle de partes relacionadas y transacciones con partes relacionadas

b.1) Por transacciones con partes relacionadas

| RUT | Sociedad | Naturaleza de la Relación | Descripción de la Transacción | AI 31-12-2025 | | AI 31-12-2024 | |
|--------------|----------------------------------|---------------------------|-------------------------------|---------------|---------------------------------|---------------|---------------------------------|
| | | | | Monto M\$ | Efecto resultado (Cargo)/ Abono | Monto M\$ | Efecto resultado (Cargo)/ Abono |
| 87.908.100-9 | Sura Asset Management Chile S.A. | Accionista | Sin transacciones | 0 | 0 | 0 | 0 |
| 99.289.000-2 | Metlife Chile Inversiones Ltda. | Accionista | Sin transacciones | 0 | 0 | 0 | 0 |
| 76.240.079-0 | AFP Cuprum S.A. | Accionista | Recaudación y custodia | 10.269 | (10.269) | 10.673 | (10.673) |
| 98.001.200-K | AFP Planvital S.A. | Accionista | Recaudación y custodia | 4.234 | (4.234) | 4.400 | (4.400) |
| Total | | | | 14.503 | (14.503) | 15.073 | (15.073) |

Nota: Debido a que la Sociedad Administradora no utiliza el Impuesto al Valor Agregado (IVA) recargado en los servicios o productos adquiridos, y que las comisiones que cobra están exentas de este impuesto, las cifras informadas en este cuadro corresponden al monto bruto del servicio recibido.

b.2) Por devoluciones de capital y pagos de dividendos

| RUT | Sociedad | Naturaleza de la Relación | Descripción de la Transacción | 31-12-2025 M\$ | 31-12-2024 M\$ |
|--------------|----------------------------------|---------------------------|-------------------------------|-------------------|-------------------|
| 87.908.100-9 | Sura Asset Management Chile S.A. | Accionista | Pago de dividendos | 774.839 | 0 |
| 77.647.060-0 | Metlife Chile Inversiones Ltda. | Accionista | Pago de dividendos | 774.839 | 0 |
| 76.240.079-0 | AFP Cuprum S.A. | Accionista | Pago de dividendos | 353.066 | 0 |
| 98.001.200-K | AFP Planvital S.A. | Accionista | Pago de dividendos | 211.416 | 0 |
| Total | | | | 2.114.160 | 0 |

c) Remuneraciones recibidas por el personal clave de la gerencia por categoría

| | Ejercicio 31-12-2025 M\$ | Ejercicio 31-12-2024 M\$ |
|---|---|---|
| Remuneraciones recibidas por el personal clave de la gerencia, salarios | 2.908.374 | 2.702.075 |
| Remuneraciones recibidas por el personal clave de la gerencia, honorarios de administradores | 0 | 0 |
| Remuneraciones recibidas por el personal clave de la gerencia, correcciones de valor y beneficios no monetarios | 0 | 0 |
| Remuneraciones recibidas por el personal clave de la gerencia, beneficios a corto plazo para los empleados (1) | 676.886 | 395.373 |
| Remuneraciones recibidas por el personal clave de la gerencia, beneficios post-empleo | 0 | 0 |
| Remuneraciones recibidas por el personal clave de la gerencia, otros beneficios a largo plazo | 0 | 0 |
| Remuneraciones recibidas por el personal clave de la gerencia, beneficios por terminación | 0 | 0 |
| Remuneraciones recibidas por el personal clave de la gerencia, pagos basados en acciones | 0 | 0 |
| Remuneraciones recibidas por el personal clave de la gerencia, otros (2) | 65.559 | 57.436 |
| Total remuneraciones recibidas por el personal clave de la gerencia | 3.650.819 | 3.154.884 |

Nota (1): Corresponde a: Bonos, Colación, Aguinaldos, movilización y asignación de teletrabajo.

Nota (2): Son aportes efectuados por la AFC en su condición de empleador, por concepto de: seguro de cesantía, invalidez y sobrevivencia y accidentes del trabajo.

Al 31 de diciembre de 2025 y 2024, el personal clave de la Sociedad Administradora se encuentra conformado por:

| Cargo | 31-12-2025 N° Ejecutivos | 31-12-2024 N° Ejecutivos |
|-----------------|---|---|
| Gerente General | 1 | 1 |
| Gerentes | 10 | 8 |
| Subgerentes | 12 | 14 |
| Otros | 2 | 2 |
| Total | 25 | 25 |

d) Explicación de los términos de la fijación de precios de las transacciones con partes relacionadas

Todas las transacciones con entidades relacionadas se efectúan a condiciones y precio de mercado y corresponden a las indicadas en el numeral b.1) de esta Nota y se refieren a los servicios de recaudación y custodia por los pagos de cotizaciones previsionales, en virtud de las cláusulas contractuales, cuyas tarifas son similares para todos los involucrados, con apego a la normativa vigente.

10. IMPUESTOS (CÓDIGO 12.11.100) (IAS 12)

Información a revelar por impuestos diferidos

a Activos por impuestos diferidos

a.1 Activos sobre impuestos diferidos, reconocidos

| | Ejercicio 31-12-2025 M\$ | Ejercicio 31-12-2024 M\$ |
|--|--------------------------------|--------------------------------|
| Activos por impuestos diferidos relativos a depreciaciones | 23.235 | 19.086 |
| Activos por impuestos diferidos relativos a amortizaciones | 93.428 | 2.356 |
| Activos por impuestos diferidos relativos a acumulaciones (o devengos) | 0 | 0 |
| Activos por impuestos diferidos relativos a provisiones | 921.337 | 650.167 |
| Activos por impuestos diferidos relativos a contratos de moneda extranjera | 0 | 0 |
| Activos por impuestos diferidos relativos a obligaciones por beneficios post-empleo | 314.247 | 186.775 |
| Activos por impuestos diferidos relativos a revalorizaciones de propiedades, planta y equipo | 0 | 0 |
| Activos por impuestos diferidos relativos a revalorizaciones de propiedades de inversión | 0 | 0 |
| Activos por impuestos diferidos relativos a revalorizaciones de activos intangibles | 0 | 0 |
| Activos por impuestos diferidos relativos a revalorizaciones de instrumentos financieros | (7.973) | 0 |
| Activos por impuestos diferidos relativos a pérdidas fiscales | 0 | 0 |
| Activos por impuestos diferidos relativos a créditos fiscales | 0 | 0 |
| Activos por impuestos diferidos relativos a otros (1) | 37.452 | 4.130 |
| Reclasificación de la cuenta Pasivos diferidos | 0 | 0 |
| Total activos por impuestos diferidos | 1.381.726 | 862.514 |

Nota 1: Corresponde al tratamiento de los arriendos según NIIF16, gastos pagados por anticipado, valorización de fondos mutuos y valorización de proyectos informáticos en desarrollo.

La Sociedad Administradora no ha constituido provisión de valuación de este activo, debido a que corresponden solo a diferencias temporales, que se estima se recuperarán antes del término del contrato de administración y liquidación de la Sociedad.

a.2 Importe relativo a pérdida sufrida en ejercicio actual o anterior

| | Ejercicio 31-12-2025 M\$ | Ejercicio 31-12-2024 M\$ |
|---|--------------------------------|--------------------------------|
| Importe que depende de ganancias imponibles futuras en exceso de ganancias originadas por la reversión de una diferencia temporaria existente | 0 | 0 |
| Importe relativo a pérdida sufrida en ejercicio presente o anterior | 0 | 0 |

b Pasivos por impuestos diferidos

b.1 Pasivos por impuestos diferidos reconocidos

| | Ejercicio 31-12-2025 M\$ | Ejercicio 31-12-2024 M\$ |
|--|---|---|
| Pasivos por impuestos diferidos relativos a depreciaciones | 0 | 0 |
| Pasivos por impuestos diferidos relativos a amortizaciones | 0 | 0 |
| Pasivos por impuestos diferidos relativos a acumulaciones (o devengos) | 0 | 0 |
| Pasivos por impuestos diferidos relativos a provisiones | 0 | 0 |
| Pasivos por impuestos diferidos relativos a contratos de moneda extranjera | 0 | 0 |
| Pasivos por impuestos diferidos relativos a obligaciones por beneficios post-empleo | 0 | 0 |
| Pasivos por impuestos diferidos relativos a revalorizaciones de propiedades, planta y equipo | 0 | 0 |
| Pasivos por impuestos diferidos relativos a revalorizaciones de propiedades de inversión | 0 | 0 |
| Pasivos por impuestos diferidos relativos a revalorizaciones de activos intangibles | 0 | 0 |
| Pasivos por impuestos diferidos relativos a revalorizaciones de instrumentos financieros | 0 | 0 |
| Pasivos por impuestos diferidos relativos a pérdidas fiscales | 0 | 0 |
| Pasivos por impuestos diferidos relativos a créditos fiscales | 0 | 0 |
| Pasivos por impuestos diferidos relativos a otros | 0 | 0 |
| Reclasificación a la cuenta Activos diferidos | 0 | 0 |
| Total pasivos por impuestos diferidos | 0 | 0 |

b.2 Diferencias temporarias, pérdidas fiscales no utilizadas y créditos fiscales no utilizados

Ejercicio actual (31-12-2025)

| Tipo de diferencia temporaria | Descripción de tipo de diferencia temporaria | Importe por impuestos diferidos reconocidos por tipo de diferencia temporaria | | | |
|-------------------------------|---|---|------------|-----------------------|----------------|
| | | Activo M\$ | Pasivo M\$ | Ingresos (Gastos) M\$ | Otras Reservas |
| Deducible | Provisiones de personal | 1.069.135 | 0 | 1.041.520 | 27.615 |
| Deducible | Provisiones de gastos operacionales | 195.553 | 0 | 195.553 | 0 |
| Deducible | Activos fijos tributarios y financieros | 31.583 | 0 | 31.583 | 0 |
| Deducible | Activos intangibles tributarios y financieros | 93.428 | 0 | 93.428 | 0 |
| Deducible | Fondos mutuos tributarios y financieros | (7.973) | 0 | (7.973) | 0 |
| Total | | 1.381.726 | 0 | 1.354.111 | 27.615 |

Ejercicio anterior (31-12-2024)

| Tipo de diferencia temporaria | Descripción de tipo de diferencia temporaria | Importe por impuestos diferidos reconocidos por tipo de diferencia temporaria | | | |
|-------------------------------|---|---|------------|-----------------------|----------------|
| | | Activo M\$ | Pasivo M\$ | Ingresos (Gastos) M\$ | Otras Reservas |
| Deducible | Provisiones de personal | 864.675 | 0 | 869.620 | (4.945) |
| Deducible | Activos fijos tributarios y financieros | 47.861 | 0 | 47.861 | 0 |
| Deducible | Activos intangibles tributarios y financieros | 2.356 | 0 | 2.356 | 0 |
| Deducible | Fondos mutuos tributarios y financieros | (9.427) | 0 | (9.427) | 0 |
| Deducible | Provisiones de gastos operacionales | (42.951) | 0 | (42.951) | 0 |
| Total | | 862.514 | 0 | 867.459 | (4.945) |

c. Componentes del gasto (ingreso) por impuesto a las ganancias:

c.1 Gasto (Ingreso) por impuesto a las ganancias, corriente y diferido

| | Ejercicio 31-12-2025 M\$ | Ejercicio 31-12-2024 M\$ |
|--|---|---|
| Gasto por impuestos corrientes a las ganancias | | |
| Gasto por impuestos corrientes | 2.820.426 | 879.724 |
| Beneficio fiscal que surge de activos por impuestos no reconocidos previamente usados para reducir el gasto por impuesto corriente | 0 | 0 |
| Ajustes al impuesto corriente del ejercicio anterior | 39.615 | 0 |
| Otro gasto por impuesto corriente | 11.799 | 0 |
| Total gasto por impuestos corrientes, neto | 2.871.840 | 879.724 |
| Gasto por impuestos diferidos a las ganancias | | |
| Gasto diferido (ingreso) por impuestos relativos a la creación y reversión de diferencias temporarias | (519.212) | 364.314 |
| Gasto diferido (ingreso) por impuestos relativo a cambios de la tasa impositiva o nuevas tasas | 0 | 0 |
| Beneficio fiscal que surge de activos por impuestos no reconocidos previamente usados para reducir el gasto por impuesto diferido | 0 | 0 |
| Gasto por impuestos diferidos que surgen de las reducciones de valor o reversión de las reducciones de valor de activos por impuestos diferidos durante la evaluación de su utilidad | 0 | 0 |
| Otro gasto por impuesto diferido | 27.615 | 0 |
| Total gasto por impuestos diferidos, neto | (491.597) | 364.314 |
| Gasto (ingreso) por impuestos relativo a cambios en las políticas contables y errores | 0 | 0 |
| Efecto del cambio en la situación fiscal de la entidad o de sus accionistas | 0 | 0 |
| Gasto (ingreso) por impuesto a las ganancias | 2.380.243 | 1.244.038 |

c.2 Conciliación de tributación aplicable

| | Ejercicio 31-12-2025 M\$ | Ejercicio 31-12-2024 M\$ |
|--|---|---|
| Gasto por impuestos utilizando la tasa legal | 2.494.469 | 1.380.823 |
| Efecto impositivo de diferencias permanentes | (165.641) | (136.785) |
| Efecto impositivo de tasas en otras jurisdicciones | 0 | 0 |
| Efecto impositivo de ingresos ordinarios no imposables | 0 | 0 |
| Efecto impositivo de gastos no deducibles impositivamente | 0 | 0 |
| Efecto impositivo de la utilización de pérdidas fiscales no reconocidas anteriormente | 0 | 0 |
| Efecto impositivo de beneficio fiscal no reconocido anteriormente en el estado de resultados | 0 | 0 |
| Efecto impositivo de una nueva evaluación de activos por impuestos diferidos no reconocidos | 0 | 0 |
| Efecto impositivo de cambio en las tasas impositivas | 0 | 0 |
| Efecto impositivo de impuesto provisto en exceso en ejercicios anteriores | 0 | 0 |
| Tributación calculada con la tasa aplicable | 0 | 0 |
| Otro incremento (disminución) en cargo por impuestos legales | 51.415 | 0 |
| Total ajustes al gasto por impuestos utilizando la tasa legal | (114.226) | (136.785) |
| Gasto por impuestos utilizando la tasa efectiva | 2.380.243 | 1.244.038 |

c.3 Conciliación de la tasa impositiva legal con la tasa impositiva efectiva

| | Ejercicio 31-12-2025 | Ejercicio 31-12-2024 |
|--|---------------------------------|---------------------------------|
| Tasa impositiva legal | 27,0% | 27,0% |
| Efecto impositivo de diferencias permanentes | -2,2% | -3,7% |
| Efecto la tasa impositiva de tasas de otras jurisdicciones | 0,0% | 0,0% |
| Efecto en tasa impositiva de ingresos ordinarios no imponibles | 0,0% | 0,0% |
| Efecto en tasa impositiva de gastos no deducibles | 0,0% | 0,0% |
| Efecto en tasa impositiva de utilización de pérdidas fiscales no reconocidas anteriormente | 0,0% | 0,0% |
| Efecto en tasa impositiva de beneficio fiscal no reconocido anteriormente en el estado de resultados | 0,0% | 0,0% |
| Efecto en tasa impositiva de nueva evaluación de activos por impuestos diferidos no reconocidos | 0,0% | 0,0% |
| Efecto en tasa impositiva de cambio en tasas | 0,0% | 0,0% |
| Efecto en tasa impositiva de impuesto provisto en exceso en un ejercicio anterior | 0,0% | 0,0% |
| Otro incremento (disminución) en tasa impositiva legal | 0,7% | 0,0% |
| Total ajustes a la tasa impositiva legal | -1,5% | -3,7% |
| Tasa impositiva efectiva | 25,5% | 23,3% |

Con fecha 26 de septiembre de 2014 se promulgó la ley N°20.780 que modifica el sistema de tributación de la renta e introduce diversos ajustes en el sistema tributario.

En particular, se introdujo el concepto de renta atribuida y se establecieron dos sistemas de tributación y que corresponden al régimen de renta atribuida y régimen de renta semi-integrado. El régimen de renta semi integrado es el aplicable a la Sociedad. De acuerdo con lo anterior, la tasa de impuestos aplicable a la Sociedad Administradora es del 27%.

Con fecha 24 de febrero de 2020 se publicó la Ley N° 21.210 sobre modernización tributaria, que establece como régimen general, el sistema parcialmente integrado, bajo el cual se aplica una tasa de impuesto corporativo de 27% para todas las empresas (o grupo de ellas) que individualmente o en conjunto, generen ingresos superiores a 75.000 UF anualmente y un régimen integrado, propyme para las demás empresas. La reforma considera entre otras modificaciones la eliminación gradual del pago provisional por utilidades absorbidas (PPUA), no existiendo a partir del año 2024 la posibilidad de recuperar el impuesto que tengan los dividendos percibidos por una sociedad que presente pérdida tributaria. Adicionalmente, se efectúan otras modificaciones a la Ley del IVA, Ley de la Renta y Código Tributario

c.4 Detalle de los impuestos por cobrar y pagar (CÓDIGO 11.11.110 y 21.11.070)

| Concepto | 31-12-2025 M\$ | 31-12-2024 M\$ |
|---|---------------------------|---------------------------|
| Pagos provisionales mensuales (PPM) | 0 | 0 |
| Crédito por gastos de capacitación | 0 | 0 |
| Cuentas por cobrar por impuestos corrientes (código 11.11.110) | 0 | 0 |

| Concepto | 31-12-2025 M\$ | 31-12-2024 M\$ |
|--|---------------------------------|---------------------------------|
| Impuesto renta primera categoría | 1.785.672 | 534.773 |
| Pagos provisionales mensuales por pagar | 92.847 | 36.224 |
| Impuesto único trabajadores | 69.569 | 63.901 |
| Impuesto tasa adicional | 5.613 | 0 |
| Retenciones por impuesto a la renta 2da. categoría | 5.199 | 4.128 |
| Retenciones dietas directores | 3.079 | 2.706 |
| Retenciones 3% préstamo solidario sueldos | 1.383 | 3.345 |
| IVA débito fiscal | 701 | 382 |
| IVA retenido | 35 | 11.100 |
| Retenciones 3% préstamo solidario honorarios | 0 | 107 |
| Cuentas por pagar por impuestos corrientes (código 21.11.070) | 1.964.098 | 656.666 |

11. INVERSIONES EN COLIGADAS (ASOCIADAS) (CÓDIGO 12.11.050)

La Sociedad al 31 de diciembre de 2025 y 2024, no presenta este tipo de operaciones.

12. INSTRUMENTOS FINANCIEROS (IAS 32) (IAS 39) (IFRS 7)

a. Políticas contables

a.1 Política de instrumentos de cobertura

La Sociedad no ha efectuado este tipo de operaciones.

a.2 Política de deudores comerciales y otras cuentas por cobrar

Los deudores comerciales y otras cuentas por cobrar son activos financieros no derivados con pagos fijos que no cuentan con un valor de mercado activo. Estos activos se valorizan al costo amortizado, que es aquel en el que fue valorado inicialmente, menos las amortizaciones acumuladas y menos cualquier pérdida por deterioro.

a.3 Política de efectivo y equivalentes al efectivo

El efectivo y equivalentes al efectivo corresponde al efectivo en caja y saldos disponibles en cuentas corrientes bancarias. Estos activos se encuentran valorizados a su valor histórico.

a.4 Política de instrumentos de patrimonio neto

La Sociedad Administradora dispone de una política de liquidez e inversión de Excedentes de caja, cuyo objetivo es administrar los excedentes de caja para obtener una adecuada rentabilidad salvaguardando la integridad de los recursos de la AFC y garantizar una holgada liquidez para hacer frente en forma oportuna de todos sus pagos.

a.5 Política de instrumentos financieros

a.5.1 Política de activos financieros

Las inversiones financieras que se han designado como "inversiones mantenidas hasta el vencimiento" adquieren tal condición debido a que la Sociedad tiene la intención y la capacidad de mantenerlas hasta su vencimiento. Adicionalmente y con el propósito de disponer de flujos en forma rápida dispone de Activos financieros designados a valor razonable.

a.5.2 Política de pasivos financieros

Todos los pasivos financieros incluidos en esta categoría se encuentran registrados a su costo histórico amortizado.

a.6 Otras políticas

El criterio para determinar que existe evidencia objetiva de pérdida por deterioro de activos financieros, incluidos en deudores comerciales y otras cuentas por cobrar, considera la antigüedad, monto, prescripción e historial de recuperabilidad de las cuentas involucradas.

b. Informaciones a revelar sobre instrumentos financieros

b.1 Total activos financieros (bruto)

| | Ejercicio 31-12-2025 M\$ | Ejercicio 31-12-2024 M\$ |
|--|--------------------------------|--------------------------------|
| Total activos financieros designados a valor razonable con cambios en resultados (1) | 8.779.529 | 7.930.164 |
| Total activos financieros mantenidos para negociar | 0 | 0 |
| Total inversiones mantenidas hasta el vencimiento (1) | 8.840.963 | 5.747.889 |
| Total préstamos y cuentas por cobrar | 1.504.564 | 880.853 |
| Total activos financieros disponibles para la venta | 0 | 0 |

Nota (1): El origen de la variación de las inversiones mantenidas al 31 de diciembre de 2024 respecto del 31 de diciembre 2025, corresponde a los ingresos operacionales generados por esta Sociedad Administradora en el año 2025, menos los desembolsos efectuados por los diferentes conceptos, operacionales y de financiamiento, en el mismo periodo de tiempo.

b.1.1 Detalle de activos financieros a valor razonable con cambios en resultados

Corresponden a Fondos Mutuos de deuda nacional de corto plazo según el siguiente detalle:

| EMISOR | Ejercicio 31-12-2025 | | | Ejercicio 31-12-2024 | | |
|--|-------------------------|-------------|------------------|-------------------------|-------------|------------------|
| | Nº Cuotas | Valor Cuota | M\$ | Nº Cuotas | Valor Cuota | M\$ |
| BANCOESTADO S.A. ADMINISTRADORA GENERAL DE FONDOS | 2.048.746,42 | 1.216,91 | 2.493.149 | 1.004.390,57 | 1.642,34 | 1.649.549 |
| BANCO INTERNACIONAL ADMINISTRADORA GENERAL DE FONDOS S.A. | 1.679.874,66 | 1.385,44 | 2.327.369 | 1.300.339,80 | 1.319,08 | 1.715.247 |
| SANTANDER ASSET MANAGEMENT S.A. ADMINISTRADORA GENERAL DE FONDOS | 1.043.004,72 | 1.898,35 | 1.979.993 | 0 | 0 | 0 |
| BICE INVERSIONES ADMINISTRADORA GENERAL DE FONDOS S.A. | 635.123,69 | 2.643,51 | 1.678.955 | 823.054,13 | 2.519,32 | 2.073.533 |
| BANCHILE ADMINISTRADORA GENERAL DE FONDOS S.A. | 259.666,79 | 1.155,57 | 300.063 | 1.029.024,25 | 1.332,99 | 1.371.681 |
| ITAU ADMINISTRADORA GENERAL DE FONDOS S.A. | 0 | 0 | 0 | 409.132,57 | 2.436,51 | 996.853 |
| ADMINISTRADORA GENERAL DE FONDOS SECURITY S.A. | 0 | 0 | 0 | 75.959,44 | 1.623,24 | 123.301 |
| TOTAL | | | 8.779.529 | | | 7.930.164 |

| EMISOR | NEMOTECNICO |
|--|-------------|
| BANCOESTADO S.A. ADMINISTRADORA GENERAL DE FONDOS | CFMESTSLEM |
| BANCO INTERNACIONAL ADMINISTRADORA GENERAL DE FONDOS S.A. | CFMBILIQSG |
| SANTANDER ASSET MANAGEMENT S.A. ADMINISTRADORA GENERAL DE FONDOS | CFMSTDTSRC |
| BICE INVERSIONES ADMINISTRADORA GENERAL DE FONDOS S.A. | CFMBICEMGI |
| BANCHILE ADMINISTRADORA GENERAL DE FONDOS S.A. | CFMBCCFIP1 |

b.1.2 Detalle de activos financieros mantenidos hasta el vencimiento

Corresponden a depósitos a plazo en pesos y UF, según el siguiente desglose:

| EMISOR | Ejercicio 31-12-2025 | | | Ejercicio 31-12-2024 | | |
|-----------------|-------------------------|-----------------------------|-------------------------|-------------------------|-----------------------------|-------------------------|
| | Monto Nominal M\$ | Monto Actualizado M\$ | Fecha de Vencimiento | Monto Nominal M\$ | Monto Actualizado M\$ | Fecha de Vencimiento |
| Banco Bice | 2.812.000 | 2.812.719 | 03-02-2026 | 1.000.000 | 1.028.240 | 13-01-2025 |
| Banco Chile | 2.010.000 | 2.010.482 | 29-01-2026 | 1.582.000 | 1.606.182 | 14-01-2025 |
| Banco Santander | 2.010.000 | 2.010.482 | 30-01-2026 | 0 | 0 | |
| Banco Itaú | 2.000.000 | 2.007.280 | 07-01-2026 | 0 | 0 | |
| Banco Security | 0 | 0 | | 1.100.000 | 1.109.989 | 20-02-2025 |
| Banco Estado | 0 | 0 | | 2.000.000 | 2.003.478 | 17-03-2025 |
| TOTAL | 8.832.000 | 8.840.963 | | 5.682.000 | 5.747.889 | |

b.2 Total pasivos financieros

| | Ejercicio 31-12-2025 M\$ | Ejercicio 31-12-2024 M\$ |
|---|--------------------------------|--------------------------------|
| Total pasivos financieros designados como valor razonable cambios en resultados | 0 | 0 |
| Total pasivos financieros mantenidos para negociar | 0 | 0 |
| Total pasivos financieros medidos al costo amortizado | 7.706.830 | 6.658.589 |

Este monto corresponde a los pasivos corrientes y no corrientes, descontados los montos de provisiones y pasivo por impuesto a la renta.

b.3 Informaciones a revelar sobre riesgos de los instrumentos financieros

Los activos y pasivos financieros de la Sociedad Administradora se ven afectados por riesgos diversos de carácter financiero: riesgo de crédito, riesgo de liquidez, riesgo de solvencia y riesgo de mercado.

Los principales activos de la Administradora son las inversiones incluidas como Activos financieros mantenidos hasta el vencimiento y medido a valor razonable, que no están expuestos a un riesgo significativo.

La gestión financiera tiene por objeto principal minimizar los efectos de los diferentes tipos de riesgo financiero y asegurar el cumplimiento de los compromisos financieros.

- Medida del valor razonable y jerarquía

IFRS 13 establece una jerarquía de valor razonable, que prioriza las entradas de técnicas de valoración utilizados para medir el valor razonable. La jerarquía da la máxima prioridad a precios cotizados no ajustados en mercados activos, para activos o pasivos idénticos (nivel 1 mediciones) y la más baja prioridad a las medidas que implican importantes entradas no observables (nivel 3 mediciones). Los tres niveles de jerarquía de valor razonable son los siguientes:

Nivel 1: entradas con precios cotizados (no ajustados) en mercados activos para activos y pasivos idénticos para los cuales la Sociedad tiene la capacidad de acceder a la fecha de medición.

Nivel 2: entradas distintas a los precios cotizados incluidos en el nivel 1 que son observables para activos o pasivos, directa o indirectamente.

Nivel 3: entradas no observables para el activo o pasivo.

En el caso de la Sociedad Administradora, para la valorización de los instrumentos financieros (Fondos Mutuos), utiliza el valor de la cuota al cierre del ejercicio, valor informado por cada institución financiera y que se encuentran disponibles en la página de la Comisión para el Mercado Financiero; en consecuencia, las inversiones mantenidas se clasifican en el Nivel 1. El resto de los activos financieros se clasifican en el Nivel 2.

b.3.1 Tipo de riesgo de los instrumentos financieros

- **Riesgo de crédito**

El riesgo de crédito es el potencial incumplimiento de sus obligaciones por alguna contraparte con resultados adversos para la Administradora.

El riesgo crediticio es considerado bajo, ya que las contrapartes sean en Cuentas por Cobrar y Documentos por Cobrar, son los Fondos de Cesantía, el Estado de Chile y los Estudios Jurídicos.

Las inversiones que mantiene la Administradora se realizan con contrapartes aprobadas teniendo en consideración el riesgo de crédito, la rentabilidad, el servicio operativo, la propiedad y fiscalización de la institución.

La política de Liquidez e Inversión de Excedentes de Caja de la Sociedad Administradora considera la clasificación de riesgo de los instrumentos, plazo de liquidación, moneda de inversión, rentabilidad y diversificación y establece límites por tipo de Fondo Mutuo de corto plazo y Depósitos a Plazo Fijo de hasta un 20% del total de inversiones de la Administradora y de hasta un 10% en Fondos Mutuos de mediano y largo plazo.

El riesgo de crédito de las instituciones que emiten los instrumentos financieros, que tiene la Administradora para cumplir con sus obligaciones, es considerado bajo, ya que dichas instituciones fueron evaluadas favorablemente frente a este tipo de riesgo y se determinó, por tanto, que no es necesario reconocer deterioros por este concepto. El monto invertido al 31 de diciembre de 2025 y 31 de diciembre de 2024 asciende a M\$17.620.492 y M\$13.678.053, respectivamente.

Los emisores de los instrumentos financieros son los detallados en esta Nota en el numeral b.1.1. y b.1.2.

- **Riesgo de liquidez**

Riesgo de potencial incumplimiento de sus compromisos u obligaciones.

La Administradora mantiene una Política de Liquidez e Inversión de Excedentes de Caja que tiene por objeto administrar los excedentes de caja de la Administradora para obtener una adecuada rentabilidad, salvaguardando la integridad de los recursos de la AFC y garantizar una holgada liquidez para pagar oportunamente todos sus compromisos operacionales, de inversión en activos fijos o computacionales, financieros y con sus accionistas. Dicha política establece una inversión mínima en instrumentos definidos de alta calidad crediticia y liquidez, correspondiente a la suma del último mes de Total de Gastos.

La Gerencia de Administración y Finanzas monitorea permanentemente las proyecciones financieras de la Sociedad.

El riesgo de liquidez en la actualidad es considerado bajo, ya que la Sociedad, dispone de inversiones en valores negociables de alta liquidez, los cuales permitirían cubrir los pasivos expuestos al riesgo de liquidez. Ver perfil de vencimientos de pasivo en Nota 12.b.3.4.1.

- **Riesgo de tasa de interés**

Es el riesgo de pérdida por variaciones en la tasa de interés que pueden afectar a los activos y pasivos financieros.

La Administradora no tiene obligaciones sujetas a cambios en la tasa de interés.

Las inversiones las realiza a través de fondos mutuos de corto plazo y alta liquidez, en consecuencia, el efecto frente a cambios en la tasa de interés es considerado bajo.

- **Riesgo de tipo de cambio**

Es el riesgo proveniente de variaciones en el tipo de cambio con efectos en activos y/o pasivos de la Administradora. La Administradora no mantiene recursos ni obligaciones significativas afectas a variación de tipo de cambio.

b.3.2 Información cuantitativa relativa a la exposición al riesgo

| | Ejercicio 31-12-2025 M\$ | Ejercicio 31-12-2024 M\$ |
|--|---|---|
| Exposición bruta según estado de situación financiera para cada tipo de riesgo procedente de instrumentos financieros. (1) | 1.504.564 | 898.402 |
| Exposición bruta según estimaciones para riesgos procedente de instrumentos financieros. (2) | 0 | (17.549) |
| Exposición neta, concentraciones de riesgo. (3)=(1)-(2) | 1.504.564 | 880.853 |

b.3.3 Información a revelar sobre riesgo de crédito

b.3.3.1 Clase de activo financiero u otros expuestos al riesgo de crédito

| | Ejercicio 31-12-2025 M\$ | Ejercicio 31-12-2024 M\$ |
|--|---|---|
| Importe de exposición máxima al riesgo de crédito por clase de instrumento financiero | | |
| Comisiones devengadas por cobrar a los Fondos de Cesantía | 846.777 | 730.234 |
| Cuentas por cobrar Estudios Jurídicos (1) | 532.730 | 0 |
| Garantías de arriendos sucursales y casa matriz | 72.696 | 83.757 |
| Anticipos a proveedores | 15.889 | 21.584 |
| Cuentas por cobrar al Estado | 14.371 | 27.103 |
| Anticipos al personal | 9.044 | 6.055 |
| Deudores comerciales | 4.591 | 2.391 |
| Cuentas por cobrar a los Fondos de Cesantía | 5.911 | 9.324 |
| Cuentas por cobrar a empleadores | 2.555 | 405 |
| Total | 1.504.564 | 880.853 |

Nota (1): Fondos pagados a los Estudios Jurídicos que dejaron de prestar servicios, para cubrir gastos realizados en la gestión de cobranza de cotizaciones impagas. En Nota 26.2 se muestra una estimación de pérdida asociada a la totalidad de los juicios en curso.

b.3.3.2 Detalle de activos financieros vencidos no deteriorados y no pagados

Activo financiero vencido y no pagado, sin deterioro del valor

| | Ejercicio 31-12-2025 M\$ | Ejercicio 31-12-2024 M\$ |
|--|---|---|
| Valor libro de activo financiero vencido y no pagado pero no deteriorado con vencimiento menor de tres meses (1) | 890.673 | 787.367 |
| Valor libro de activo financiero vencido y no pagado pero no deteriorado con vencimiento entre tres y seis meses (2) | 81.161 | 111.035 |
| Valor libro de activo financiero vencido y no pagado pero no deteriorado con vencimiento entre seis y doce meses (3) | 532.730 | 0 |
| Valor libro de activo financiero vencido y no pagado pero no deteriorado con vencimiento mayor a doce meses (4) | 0 | 0 |
| Total valor libro de activo financiero vencido y no pagado pero no deteriorado (1)+(2)+(3)+(4) | 1.504.564 | 898.402 |

b.3.3.3 Detalle de activos financieros deteriorados

Activo financiero deteriorado

| | Ejercicio 31-12-2025 M\$ | Ejercicio 31-12-2024 M\$ |
|---|---|---|
| Valor libro de activo financiero deteriorado (1) | 2.555 | 29.669 |
| Monto de cualquier pérdida por deterioro relacionada (2) | 0 | 17.549 |

Nota (1) Este valor corresponde al valor bruto de los activos por cobrar que son susceptibles de tener deterioro, por su incobrabilidad.

Nota (2) Corresponde a la incobrabilidad señalada en la Nota (1) y que se reconoce contablemente como una cuenta complementaria de activo y que corresponde a aportes efectuados por la Sociedad Administradora por diferencias a cobrar a empleadores y reclamos de beneficios.

b.3.4 Informaciones a revelar sobre riesgo de liquidez

La Sociedad Administradora deberá revelar un análisis de los vencimientos de los pasivos financieros que muestre los plazos contractuales de vencimiento remanentes, debiendo revelar adicionalmente cómo gestiona el riesgo de liquidez inherente.

b.3.4.1 Detalle de análisis del riesgo de liquidez por clase de pasivos agrupados por vencimiento

Descripción de clase de pasivo para los análisis del riesgo de liquidez agrupados por vencimiento.

| | Ejercicio 31-12-2025 M\$ | Ejercicio 31-12-2024 M\$ |
|--|---|---|
| Importe de clase de pasivos expuestos al riesgo de liquidez de vcto. Indeterminado | 0 | 0 |
| Importe de clase de pasivos expuestos al riesgo de liquidez con vcto. hasta 1 mes | 822.460 | 645.302 |
| Importe de clase de pasivos expuestos al riesgo de liquidez con vcto. de 1 a 3 meses | 3.413.903 | 2.591.866 |
| Importe de clase de pasivos expuestos al riesgo de liquidez con vcto. de 3 a 12 meses | 4.810.740 | 3.240.630 |
| Importe de clase de pasivos expuestos al riesgo de liquidez con vcto. de 1 a 5 años | 5.358.000 | 4.571.707 |
| Importe de clase de pasivos expuestos al riesgo de liquidez con vcto. en 5 años o más | 0 | 0 |
| Importe de clase de pasivos expuestos al riesgo de liquidez, total | 0 | 0 |
| Importe del valor nominal de la obligación a pagar de acuerdo a las condiciones del contrato | 0 | 0 |

Estos montos corresponden al total de los pasivos corrientes y no corrientes al 31 de diciembre de 2025, por M\$ 9.807.578 y M\$ 3.861.483 respectivamente, y al total de los pasivos corrientes y no corrientes al 31 de diciembre de 2024, por M\$ 7.209.458 y M\$ 3.143.210 respectivamente, más el monto determinado de arrendos operativos por M\$ 736.042 y M\$ 696.837, respectivamente (ver Nota 13 a.1 iv).

13. ARRENDAMIENTOS (IAS 16)

a. Arrendamiento de Inmuebles en Sucursales y Casa Matriz

a.1 Arrendamientos como arrendatario (IFRS 16)

i) Activos por derecho de uso

Los contratos que la Sociedad tiene bajo IFRS 16 se registran en el rubro Propiedades, planta y equipo en Otras propiedades planta y equipo.

ii) Importes reconocidos en resultados

| Arrendamientos bajo la IFRS 16 | Ejercicio 31-12-2025 M\$ | Ejercicio 31-12-2024 M\$ |
|---|---|---|
| Interés sobre pasivos por arrendamiento | 197.636 | 221.112 |
| Gastos relacionados con arrendamientos de corto plazo | 1.927.415 | 1.882.560 |
| Gastos relacionados con arrendamientos de activos de bajo valor, excluidos los arrendamientos de corto plazo de activos de bajo valor | 0 | 0 |

iii) Importes reconocidos en el estado de flujos de efectivo

| Importes reconocidos en el estado de flujos de efectivo | Ejercicio 31-12-2025 M\$ | Ejercicio 31-12-2024 M\$ |
|--|---|---|
| Total de salidas de efectivo por arrendamientos | 2.094.134 | 1.999.235 |

iv) El monto total de pagos futuros mínimos del arrendamiento, derivados de contratos de arrendamiento operativo no revocables, para cada uno de los siguientes plazos:

| Arrendos Operativos | Ejercicio 31-12-2025 M\$ | Ejercicio 31-12-2024 M\$ |
|----------------------------|---|---|
| Hasta un año | 736.042 | 696.837 |
| Entre uno y cinco años | 0 | 0 |
| Más de cinco años | 0 | 0 |

v) El monto total de los pagos futuros mínimos por subarrendos, derivados de contratos de arrendamiento operativo no revocables:

Al 31 de diciembre de 2025 y 2024, la Sociedad Administradora no ha efectuado subarrendos operativos.

vi) Los contratos de arrendamientos de inmuebles (Sucursales), tienen en su mayoría una vigencia de tres, cinco y nueve años, renovables según las cláusulas particulares de cada contrato.

| | Duración | Cantidad | Porcentaje |
|------------------|-----------------|-----------------|-------------------|
| Sucursales | 2 años | 1 | 1,41% |
| | 3 años | 20 | 28,17% |
| | 5 años | 17 | 23,94% |
| | 7 años | 2 | 2,82% |
| | 9 años | 13 | 18,31% |
| Atención Parcial | 3 años | 8 | 11,27% |
| Casa Matriz | 3 años | 1 | 1,41% |
| Contact Center | 3 años | 1 | 1,41% |
| Otras Oficinas | 5 meses | 1 | 1,41% |
| Estacionamientos | 1 año | 3 | 4,23% |
| | 3 años | 2 | 2,82% |
| Bicicleteros | 3 años | 1 | 1,41% |
| Bodega | 2 años | 1 | 1,41% |
| Total | | 71 | 100% |

a.2 Arrendamientos como arrendador

La Sociedad no posee contratos de arriendo en calidad de arrendador.

14. PROPIEDADES, PLANTAS Y EQUIPOS (CÓDIGO 12.11.080) (IAS 16)

14.1 Políticas contables para propiedades, planta y equipos

Los muebles y equipos de propiedad de la Sociedad se encuentran valorizados a costo de adquisición menos la depreciación acumulada, y menos las posibles pérdidas por deterioro de su valor, los cuales se deprecian desde el momento en que los bienes se encuentren en condiciones de uso, distribuyendo en forma lineal el costo de los activos entre los años de vida útil estimada menos su valor residual.

En este rubro se encuentran los activos por derechos de uso, cuyo criterio contable se detalla en Nota 3 sobre Propiedades Arrendadas.

14.2 Vidas útiles estimadas o tasas de depreciación para propiedades, planta y equipos

| Tipo de Bien | Vida útil (años) |
|---|-------------------------|
| Plantas y equipo | 7 |
| Equipamiento de tecnologías de la información | 6 |
| Vehículos de motor | 5 |
| Mejoras de bienes arrendados | 5 |
| Otras propiedades, planta y equipo | 3 |

4.3 Conciliación de cambios en propiedades, plantas y equipos, por clases

Movimientos en propiedades, planta y equipo

Conciliación de cambios en propiedades, plantas y equipos, por clases del ejercicio actual

| | Construcción en curso | Terrenos | Edificios, neto | Plantas y equipo, neto | Equipamiento de tecnologías de la información, neto | Instalaciones fijas y accesorios, neto | Vehículos de motor, neto | Mejoras de bienes arrendados, neto | Otras propiedades, planta y equipo, neto | Propiedades, planta y equipo, neto | |
|--|--|---|-----------------|------------------------|---|--|--------------------------|------------------------------------|--|------------------------------------|-----------|
| Saldo inicial al 01.01.2025 | 0 | 0 | 0 | 148.885 | 228.294 | 0 | 0 | 1.064.877 | 3.701.041 | 5.143.097 | |
| Adiciones | 0 | 0 | 0 | 72.943 | 71.112 | 0 | 0 | 115.859 | 2.109.929 | 2.369.843 | |
| Adquisiciones mediante combinaciones de negocios | 0 | 0 | 0 | 0 | 0 | 0 | 0 | 0 | 0 | 0 | |
| Desapropiaciones | 0 | 0 | 0 | 0 | 0 | 0 | 0 | 0 | 0 | 0 | |
| Transferencias a (desde) activos no corrientes y grupos en desapropiación mantenidos para la | 0 | 0 | 0 | 0 | 0 | 0 | 0 | 0 | 0 | 0 | |
| Transferencias a (desde) propiedades de inversión | | 0 | 0 | | | | | | | 0 | |
| Desapropiaciones mediante Enajenación de Negocios | 0 | 0 | 0 | 0 | 0 | 0 | 0 | 0 | 0 | 0 | |
| Retiros | | 0 | 0 | 0 | (1.046) | 0 | 0 | 0 | 0 | (1.046) | |
| Gasto por depreciación | | | 0 | (61.703) | (67.178) | 0 | 0 | (484.280) | (1.927.415) | (2.540.576) | |
| Cambios | Incrementos (disminución) por revalorización y por pérdidas por deterioro del valor (reversiones) reconocido en el patrimonio neto (1) | Incremento (Disminución) por revalorización reconocido en patrimonio neto | | 0 | 0 | 0 | 0 | 0 | 0 | 0 | |
| | | Pérdida por deterioro reconocida en el patrimonio neto | | 0 | 0 | 0 | 0 | 0 | 0 | 0 | |
| | | Reversiones de deterioro de valor reconocidas en el patrimonio neto | | 0 | 0 | 0 | 0 | 0 | 0 | 0 | |
| | Incremento (disminución) por revalorización reconocido en el estado de resultados | | 0 | 0 | 0 | 0 | 0 | 0 | 0 | 0 | |
| | Pérdida por deterioro reconocida en el estado de resultados | 0 | 0 | 0 | 0 | 0 | 0 | 0 | 0 | 0 | |
| | Reversiones de deterioro de valor reconocidas en el estado de resultados | 0 | 0 | 0 | 0 | 0 | 0 | 0 | 0 | 0 | |
| | Incremento (disminución) en el cambio de moneda extranjera | 0 | 0 | 0 | 0 | 0 | 0 | 0 | 0 | 0 | |
| | Otros incrementos (disminución) | 0 | 0 | 0 | 0 | 0 | 0 | 0 | 0 | 0 | |
| | Total cambios | 0 | 0 | 0 | 11.240 | 2.888 | 0 | 0 | (368.421) | 182.514 | (171.779) |
| | Saldo final al 31.12.2025 | 0 | 0 | 0 | 160.125 | 231.182 | 0 | 0 | 696.456 | 3.883.555 | 4.971.318 |

Nota: Otras Propiedades, planta y equipo, Neto: Corresponde a incorporación de bienes arrendados (IFRS 16).

14.3 Conciliación de cambios en propiedades, plantas y equipos, por clases

Movimientos en propiedades, planta y equipo

Conciliación de cambios en propiedades, plantas y equipos, por clases del ejercicio actual

| | Construcción en curso | Terrenos | Edificios, neto | Plantas y equipo, neto | Equipamiento de tecnologías de la información, neto | Instalaciones fijas y accesorios, neto | Vehículos de motor, neto | Mejoras de bienes arrendados, neto | Otras propiedades, planta y equipo, neto | Propiedades, planta y equipo, neto | |
|-----------------------------|--|---|-----------------|------------------------|---|--|--------------------------|------------------------------------|--|------------------------------------|-------------|
| Saldo inicial al 01.01.2024 | 0 | 0 | 0 | 192.456 | 145.524 | 0 | 0 | 1.389.774 | 4.802.674 | 6.530.428 | |
| Cambios | Adiciones | 0 | 0 | 26.603 | 146.449 | 0 | 0 | 168.549 | 893.407 | 1.235.008 | |
| | Adquisiciones mediante combinaciones de | 0 | 0 | 0 | 0 | 0 | 0 | 0 | 0 | 0 | |
| | Desapropiaciones | 0 | 0 | 0 | 0 | 0 | 0 | 0 | 0 | 0 | |
| | Transferencias a (desde) activos no corrientes y grupos en desapropiación mantenidos para la | 0 | 0 | 0 | 0 | 0 | 0 | 0 | 0 | 0 | |
| | Transferencias a (desde) propiedades de | | 0 | 0 | | | | | | 0 | |
| | Desapropiaciones mediante Enajenación de | 0 | 0 | 0 | 0 | 0 | 0 | 0 | 0 | 0 | |
| | Retiros | | 0 | 0 | 0 | 0 | 0 | 0 | (103.144) | (103.144) | |
| | Gasto por depreciación | | | 0 | (70.174) | (63.679) | 0 | 0 | (493.446) | (1.882.560) | (2.509.859) |
| | Incrementos (disminución) por revalorización y por pérdidas por deterioro del valor (reversiones) reconocido en el patrimonio neto (1) | Incremento (Disminución) por revalorización reconocido en patrimonio neto | | 0 | 0 | 0 | 0 | 0 | 0 | 0 | 0 |
| | | Pérdida por deterioro reconocida en el patrimonio neto | | 0 | 0 | 0 | 0 | 0 | 0 | 0 | 0 |
| | | Reversiones de deterioro de valor reconocidas en el patrimonio neto | | 0 | 0 | 0 | 0 | 0 | 0 | 0 | 0 |
| | Incremento (disminución) por revalorización reconocido en el estado de resultados | | 0 | 0 | 0 | 0 | 0 | 0 | 0 | 0 | 0 |
| | Pérdida por deterioro reconocida en el estado de resultados | 0 | 0 | 0 | 0 | 0 | 0 | 0 | 0 | 0 | 0 |
| | Reversiones de deterioro de valor reconocidas en el estado de resultados | 0 | 0 | 0 | 0 | 0 | 0 | 0 | 0 | 0 | 0 |
| | Incremento (disminución) en el cambio de moneda extranjera | 0 | 0 | 0 | 0 | 0 | 0 | 0 | 0 | 0 | 0 |
| | Otros incrementos (disminución) | 0 | 0 | 0 | 0 | 0 | 0 | 0 | 0 | (9.336) | (9.336) |
| Total cambios | 0 | 0 | 0 | (43.571) | 82.770 | 0 | 0 | (324.897) | (1.101.633) | (1.387.331) | |
| Saldo final al 31.12.2024 | 0 | 0 | 0 | 148.885 | 228.294 | 0 | 0 | 1.064.877 | 3.701.041 | 5.143.097 | |

Nota: Otras Propiedades, planta y equipo, Neto: Corresponde a incorporación de bienes arrendados (IFRS 16).

15. PÉRDIDAS POR DETERIORO DEL VALOR DE LOS ACTIVOS (IAS 36)

Al 31 de diciembre de 2025 y 2024 no existen indicios de deterioro para los activos de la Sociedad Administradora.

16. ACTIVOS INTANGIBLES NETO (CÓDIGO 12.11.070) (IAS 38)

La composición del saldo de activos intangibles identificables se muestra a continuación:

| AI 31-12-2025 | Valor Bruto M\$ | Amortización del Ejercicio M\$ | Amortización Acumulada M\$ | Valor Neto M\$ |
|--|--------------------|--------------------------------------|----------------------------------|-------------------|
| Programas informáticos | 1.507.362 | (317.815) | (1.255.955) | 251.407 |
| Otros activos intangibles identificables | 8.024.359 | 0 | 0 | 8.024.359 |
| Total activos intangibles | 9.531.721 | (317.815) | (1.255.955) | 8.275.766 |

| AI 31-12-2024 | Valor Bruto M\$ | Amortización del Ejercicio M\$ | Amortización Acumulada M\$ | Valor Neto M\$ |
|--|--------------------|--------------------------------------|----------------------------------|-------------------|
| Programas informáticos | 1.459.420 | (636.357) | (938.140) | 521.280 |
| Otros activos intangibles identificables | 4.766.928 | 0 | 0 | 4.766.928 |
| Total activos intangibles | 6.226.348 | (636.357) | (938.140) | 5.288.208 |

16.1 Políticas de activos intangibles

Los activos intangibles son registrados a su costo de adquisición o producción, menos la amortización acumulada y menos cualquier pérdida acumulada por deterioro de su valor.

Los activos intangibles adquiridos comprenden todos los costos hasta dejarlos en funcionamiento, lugar y condiciones necesarias para ser utilizado.

Los demás costos de mantención van a resultado en el ejercicio correspondiente. Los desembolsos posteriores son capitalizados sólo cuando aumentan los beneficios económicos futuros y siempre que se relacionen directamente con el activo. Todos los otros desembolsos son reconocidos en el resultado cuando se incurre en ellos.

Los activos intangibles utilizados por la Administradora tienen una vida útil definida y son identificables y se clasifican como activos no corrientes.

La amortización es reconocida en el resultado en base al método de amortización lineal según la vida útil estimada, desde la fecha en que se encuentren disponibles para su uso, en función del periodo definido en que se obtendrán beneficios y en el caso del core operacional, hasta el término del periodo de administración del seguro de cesantía.

La vida útil de los intangibles es revisada al término de cada ejercicio y es ajustada en forma prospectiva.

| | Vida o tasa mínima | Vida o tasa máxima |
|---|--------------------|--------------------|
| Vida o tasa para costos de desarrollo | 0 | 0 |
| Vida o tasa para patentes, marcas registradas y otros derechos | 0 | 0 |
| Vida o tasa para programas informáticos | 1 | 8 |
| Vida o tasa para otros activos intangibles identificables en desarrollo | 0 | 0 |

16.2 Información a revelar sobre activos intangibles

Ejercicio actual :

| Movimientos en Activos Intangibles Identificables | Costos de desarrollo, neto | Patentes, marcas registradas y otros derechos, neto | Programas informáticos, neto | Otros activos intangibles identificables, neto | Activos intangibles identificables, neto |
|---|----------------------------|---|------------------------------|--|--|
| Saldo inicial al 01-01-2025 | 0 | 0 | 521.280 | 4.766.928 | 5.288.208 |
| Cambios: | | | | | |
| Adiciones por desarrollo interno (1) | 0 | 0 | 0 | 3.257.431 | 3.257.431 |
| Adiciones | 0 | 0 | 47.942 | | 47.942 |
| Adquisiciones mediante combinaciones de negocios | 0 | 0 | 0 | 0 | 0 |
| Desapropiaciones | 0 | 0 | 0 | 0 | 0 |
| Transferencias a (desde) activos no corrientes y grupos en enajenación mantenidos para la venta | 0 | 0 | 0 | 0 | 0 |
| Desapropiaciones mediante enajenación de negocios | 0 | 0 | 0 | 0 | 0 |
| Retiros y/o reclasificaciones a programas informáticos | 0 | 0 | 0 | 0 | 0 |
| Amortización | 0 | 0 | (317.815) | 0 | (317.815) |
| Incrementos (disminuciones) por revalorización y por pérdidas por deterioro del valor (reversiones) reconocido en el patrimonio neto: | 0 | 0 | 0 | 0 | 0 |
| Incremento (disminución) por revalorización reconocido en patrimonio neto | 0 | 0 | 0 | 0 | 0 |
| Pérdida por deterioro reconocida en el patrimonio neto | 0 | 0 | 0 | 0 | 0 |
| Reversiones de deterioro de valor reconocidas en el patrimonio neto | 0 | 0 | 0 | 0 | 0 |
| Incremento (disminución) por revalorización reconocido en el estado de resultados | 0 | 0 | 0 | 0 | 0 |
| Pérdida por deterioro reconocida en el estado de resultados | 0 | 0 | 0 | 0 | 0 |
| Reversiones de deterioro de valor reconocidas en el estado de resultados | 0 | 0 | 0 | 0 | 0 |
| Incremento (disminución) en el cambio de moneda extranjera | 0 | 0 | 0 | 0 | 0 |
| Otros incrementos (disminuciones) | 0 | 0 | 0 | 0 | 0 |
| Cambios, total | 0 | 0 | (269.873) | 3.257.431 | 2.987.558 |
| Saldo final al 31-12-2025 | 0 | 0 | 251.407 | 8.024.359 | 8.275.766 |

Nota (1): El detalle de los Programas Informáticos en desarrollo del año 2025, corresponde principalmente al desarrollo del CORE operacional y otros desarrollos.

Ejercicio anterior :

| Movimientos en Activos Intangibles Identificables | Costos de desarrollo, neto | Patentes, marcas registradas y otros derechos, neto | Programas informáticos, neto | Otros activos intangibles identificables, neto | Activos intangibles identificables, neto |
|---|----------------------------|---|------------------------------|--|--|
| Saldo inicial al 01-01-2024 | 0 | 0 | 1.006.244 | 1.499.537 | 2.505.781 |
| Cambios: | | | | | |
| Adiciones por desarrollo interno (1) | 0 | 0 | 0 | 3.267.391 | 3.267.391 |
| Adiciones | 0 | 0 | 151.393 | | 151.393 |
| Adquisiciones mediante combinaciones de negocios | 0 | 0 | 0 | 0 | 0 |
| Desapropiaciones | 0 | 0 | 0 | 0 | 0 |
| Transferencias a (desde) activos no corrientes y grupos en enajenación mantenidos para la venta | 0 | 0 | 0 | 0 | 0 |
| Desapropiaciones mediante enajenación de negocios | 0 | 0 | 0 | 0 | 0 |
| Retiros y/o reclasificaciones a programas informáticos | 0 | 0 | 0 | 0 | 0 |
| Amortización | 0 | 0 | (636.357) | 0 | (636.357) |
| Incrementos (disminuciones) por revalorización y por pérdidas por deterioro del valor (reversiones) reconocido en el patrimonio neto: | 0 | 0 | 0 | 0 | 0 |
| Incremento (disminución) por revalorización reconocido en patrimonio neto | 0 | 0 | 0 | 0 | 0 |
| Pérdida por deterioro reconocida en el patrimonio neto | 0 | 0 | 0 | 0 | 0 |
| Reversiones de deterioro de valor reconocidas en el patrimonio neto | 0 | 0 | 0 | 0 | 0 |
| Incremento (disminución) por revalorización reconocido en el estado de resultados | 0 | 0 | 0 | 0 | 0 |
| Pérdida por deterioro reconocida en el estado de resultados | 0 | 0 | 0 | 0 | 0 |
| Reversiones de deterioro de valor reconocidas en el estado de resultados | 0 | 0 | 0 | 0 | 0 |
| Incremento (disminución) en el cambio de moneda extranjera | 0 | 0 | 0 | 0 | 0 |
| Otros incrementos (disminuciones) | 0 | 0 | 0 | 0 | 0 |
| Cambios, total | 0 | 0 | (484.964) | 3.267.391 | 2.782.427 |
| Saldo final al 31-12-2024 | 0 | 0 | 521.280 | 4.766.928 | 5.288.208 |

Nota (1): El detalle de los Programas Informáticos en desarrollo del año 2024, corresponde principalmente al desarrollo del CORE operacional y otros desarrollos menores.

16.3 Detalle de activo intangibles identificables individuales significativos

| | Ejercicio 31-12-2025 M\$ | Ejercicio 31-12-2024 M\$ |
|--|--------------------------------|--------------------------------|
| Software para la administración del seguro de cesantía (1) | 251.407 | 521.280 |
| Programas informáticos en desarrollo (2) | 8.024.359 | 4.766.928 |
| Total | 8.275.766 | 5.288.208 |

Nota (1): Corresponde a desarrollos informáticos que apoyan al CORE operacional que utiliza la AFC en la administración del seguro.

Nota (2): Al 31 de diciembre de 2025, la Sociedad mantiene en curso proyectos de desarrollo de sistemas informáticos destinados a potenciar las gestiones y operaciones de sus procesos internos. Los proyectos cumplen con los criterios de reconocimiento establecidos en la NIC 38 para su capitalización como activo intangible. El grado de avance de los proyectos se estima en función de los hitos alcanzados y los desembolsos realizados respecto al presupuesto total aprobado. El costo total comprometido para la finalización del proyecto se revela en nota 22 c). La sociedad estima que el desarrollo estará finalizado y en condiciones de uso el 2026.

17. ACTIVOS NO CORRIENTES Y GRUPOS DE DESAPROPIACIÓN MANTENIDOS PARA LA VENTA (CÓDIGO 11.11.200) (IFRS 5)

Al 31 de diciembre de 2025 y 2024, la Sociedad Administradora no posee este tipo de activos.

18. PROPIEDAD Y CAPITAL DE LA SOCIEDAD ADMINISTRADORA

18.1 Propiedad

Principales accionistas

| Nombre de 12 mayores Accionistas | Tipo de personas | RUT | Participación de propiedad | Número de acciones |
|----------------------------------|------------------|--------------|----------------------------|--------------------|
| Sura Asset Management Chile S.A. | D | 87.908.100-9 | 36,65% | 73.300 |
| Metlife Chile Inversiones Ltda. | D | 77.647.060-0 | 36,65% | 73.300 |
| AFP Cuprum S.A. | C | 76.240.079-0 | 16,70% | 33.400 |
| AFP Planvital S.A. | C | 98.001.200-K | 10,00% | 20.000 |
| Total | | | 100,00% | 200.000 |

A : Persona natural nacional
B : Persona natural extranjera
C : Sociedad anónima abierta
D : Otro tipo de sociedad
E : Persona jurídica extranjera

18.2 Capital Pagado

Al 31 de diciembre de 2025 y 2024, se encuentran suscritas y pagadas la totalidad de las acciones emitidas a esta fecha, según se detalla a continuación:

a) Número de acciones

| Serie | N° de acciones suscritas | N° de acciones pagadas | N° de acciones con derecho a voto |
|-------|--------------------------|------------------------|-----------------------------------|
| Única | 200.000 | 200.000 | 200.000 |

b) Capital (M\$)

| Serie | Capital suscrito M\$ | Capital pagado M\$ |
|-------|-------------------------|-----------------------|
| Única | 13.866.000 | 13.866.000 |

18.3 Reservas

| Concepto | Saldo Inicio M\$ | Movimientos del período M\$ | Saldo Final 31-12-2025 M\$ |
|------------------------------------|---------------------|--------------------------------|----------------------------------|
| pérdida actuarial en provisión IAS | 1.968 | (74.664) | (72.696) |
| Total | 1.968 | (74.664) | (72.696) |

| Concepto | Saldo Inicio M\$ | Movimientos del período M\$ | Saldo Final 31-12-2024 M\$ |
|-------------------------------------|---------------------|--------------------------------|----------------------------------|
| Ganancia actuarial en provisión IAS | (11.404) | 13.372 | 1.968 |
| Total | (11.404) | 13.372 | 1.968 |

La pérdida o ganancia actuarial en la determinación de la provisión por Indemnización de Años de Servicios (IAS), corresponde a la sumatoria de las desviaciones entre el modelo de valuación, respecto del comportamiento real de beneficios, datos e hipótesis. Conforme lo anterior, es el ajuste para corregir los registros financieros a la realidad económica a la fecha de los estados financieros.

IFRS por medio de NIC19 modificada, requiere desde el 01.01.2013 registrar directamente en resultados integrales las ganancias y pérdidas Actuariales. Esta reserva de patrimonio no se reversa por instrucciones explícitas de la NIC19 actualizada.

18.4 Utilidades retenidas y dividendos

| Conceptos | Ejercicio 31-12-2025 M\$ | Ejercicio 31-12-2024 M\$ |
|--|--------------------------------|--------------------------------|
| Saldo inicial Ganancias/(Pérdidas)acumuladas | 2.114.160 | (1.975.631) |
| Ganancias/(Pérdidas) del período | 6.943.247 | 4.089.791 |
| Dividendos distribuidos | (2.114.160) | 0 |
| Saldo final ganancias/(pérdidas) acumuladas | 6.943.247 | 2.114.160 |

Con fecha 4 de junio de 2024 se celebró la Quinta Junta Extraordinaria de Accionistas de la sociedad, en el curso de la cual se aprobó la Política de Dividendos de la compañía consistente en repartir el 100% de las utilidades líquidas que arrojen los estados financieros anuales de la sociedad, si sus necesidades de caja y financiamiento, y su sostenibilidad lo permitieren. Si la Sociedad tuviera pérdidas acumuladas, las utilidades del ejercicio se destinarán primeramente a absorberlas. Si hubiere pérdidas de un ejercicio, estas serán absorbidas con las utilidades retenidas de haberlas. El Directorio tendrá la facultad para aprobar y proponer reparto de dividendos provisorios, con cargo a la cuenta de patrimonio correspondiente, siempre que no hubiere pérdidas acumuladas y si los intereses sociales y recursos disponibles así lo permitiesen.

Con fecha 16 de junio de 2025 se celebró la Sexta Junta Extraordinaria de Accionistas de la sociedad, la que ratificó la política de dividendos señalada en el párrafo anterior.

| Dividendos efectivamente pagados durante ejercicio actual | | | | |
|---|-------------------|-------------------------------|---------------------------|---------------------------|
| Fecha de pago | Tipo de dividendo | Monto total del dividendo M\$ | Dividendo por acción (\$) | Con cargo a utilidades de |
| 26/06/2025 | Definitivo | 2.114.160 | 10.870,80 | acumuladas 2024 |

| Dividendos efectivamente pagados durante ejercicio anterior | | | | |
|--|-------------------|-------------------------------|---------------------------|---------------------------|
| Fecha de pago | Tipo de dividendo | Monto total del dividendo M\$ | Dividendo por acción (\$) | Con cargo a utilidades de |
| | | 0 | 0 | |

19. EFECTO DE LAS VARIACIONES EN TIPOS DE CAMBIO DE LA MONEDA EXTRANJERA (IAS 21)

| Conceptos | Ejercicio 31-12-2025 M\$ | Ejercicio 31-12-2024 M\$ |
|---|--------------------------|--------------------------|
| Diferencia de cambio reconocida en resultado excepto para instrumentos financieros medidos al valor razonable a través de resultado | (6.940) | 1.163 |
| Reservas de conversión | 0 | 0 |

20. CONTRATOS DE PRESTACIÓN DE SERVICIOS

Al 31 de diciembre de 2025 y 2024, la Sociedad Administradora mantiene contratos de prestación de servicios con otras empresas, cuyo costo ha sido cargado a resultados durante el presente ejercicio, los que se desglosan a continuación:

| Nombre | Giro | Tipo de Servicio Entregado | Valor total del servicio M\$ 2025 | | Al 31 de Diciembre de 2025 | | Valor total del servicio M\$ 2024 | | Al 31 de Diciembre de 2024 | |
|--|---|--|-----------------------------------|----------------------|----------------------------|----------------------|-----------------------------------|----------------------|----------------------------|--|
| | | | Incurrido M\$ | Saldo Acreditado M\$ | Incurrido M\$ | Saldo Acreditado M\$ | Incurrido M\$ | Saldo Acreditado M\$ | | |
| EY Audit Ltda. | Serv. de Auditoría, Asesoría Profesional | Servicio de Auditoría | 0 | 0 | 0 | 109.603 | 109.603 | 0 | 0 | |
| Ipsos (Chile) Spa. | Investigación de Mercado | Encuesta Grupos Cesantes | 12.759 | 12.759 | 2.972 | 9.574 | 9.574 | 0 | 0 | |
| DCV | Deposito Central de Valores S.A. | Custodia de Valores | 649.318 | 649.318 | 55.643 | 584.454 | 584.454 | 49.746 | 49.746 | |
| Previred | Servicios de Administración de Cartera y Procesamiento de Datos | Recaudación y Cobranza Mora Presunta | 1.467.111 | 1.467.111 | 229.318 | 1.343.836 | 1.343.836 | 213.953 | 213.953 | |
| Bolsa de Comercio de Santiago | Bolsa de Comercio | Arriendo Terminales y Derechos de Bolsa | 63.385 | 63.385 | 2.280 | 125.892 | 125.892 | 13.453 | 13.453 | |
| BancoEstado S.A. Corredores de bolsa | Corredores de Bolsa | Servicios de Operaciones Bursátiles | 11.562 | 11.562 | 502 | 9.659 | 9.659 | 1.379 | 1.379 | |
| Banchile Corredora de Bolsa S.A. | Corredores de Bolsa | Servicios de Operaciones Bursátiles | 14.300 | 14.300 | 473 | 8.462 | 8.462 | 464 | 464 | |
| Itau BBVA Corredor de Bolsa Ltda. | Corredores de Bolsa | Servicios de Operaciones Bursátiles | 94.134 | 94.134 | 7.056 | 69.481 | 69.481 | 6.143 | 6.143 | |
| BCI Corredor de Bolsa S.A. | Corredores de Bolsa | Servicios de Operaciones Bursátiles | 28.225 | 28.225 | 1.205 | 30.595 | 30.595 | 1.758 | 1.758 | |
| Brown Brothers Harriman | Servicios de Custodia | Custodia Extranjera | 304.903 | 304.903 | 20.409 | 251.410 | 251.410 | 20.244 | 20.244 | |
| Servipag Ltda. | Recaudación y Pago de Servicios | Pago de Beneficios a Afiliados | 79.031 | 79.031 | 13.757 | 68.017 | 68.017 | 5.588 | 5.588 | |
| Banco Estado | Banco | Pago de Beneficios a Afiliados, Comisión Recaudación | 739.342 | 739.342 | 51.238 | 66.247 | 66.247 | 61.282 | 61.282 | |
| Banco BCI | Banco | Pago de Beneficios a Afiliados, Comisión Recaudación | 184.179 | 184.179 | 14.201 | 168.487 | 168.487 | 11.368 | 11.368 | |
| Empresa de Correos de Chile | Servicios Postales Nacionales e Internacionales | Despacho Cartolas a Afiliados | 156.763 | 156.763 | 5.561 | 294.778 | 294.778 | 158 | 158 | |
| ISS Servicios Generales Ltda. | Servicios de Seguridad | Servicios de Seguridad | 0 | 0 | 0 | 79.844 | 79.844 | 0 | 0 | |
| Mago Chic Aseo Industrial S.A. | Aseo Industrial | Aseo Industrial | 207.806 | 207.806 | 29.956 | 184.559 | 184.559 | 44.227 | 44.227 | |
| Orpro S.A. | Servicios y Asesorías de Cobranzas e Informes Comerciales | Asesorías de Cobranzas | 301.957 | 301.957 | 151.412 | 170.168 | 170.168 | 41.646 | 41.646 | |
| AFP Cuprum S.A. | Administradora de Fondos de Pensiones | Recaudación y Custodia de Documentos | 10.269 | 10.269 | 870 | 10.673 | 10.673 | 1.678 | 1.678 | |
| AFP Planvital S.A. | Administradora de Fondos de Pensiones | Recaudación y Custodia de Documentos | 4.234 | 4.234 | 716 | 4.400 | 4.400 | 692 | 692 | |
| Audiquality S.a. | Inversiones de Mercado | Inversiones de Mercado | 0 | 0 | 0 | 47.488 | 47.488 | 0 | 0 | |
| Deloitte Auditores y Consultores Ltda. | Serv. de Auditoría, Asesoría Profesional | Servicio de Auditoría | 164.672 | 164.672 | 37.742 | 121.674 | 121.674 | 42.258 | 42.258 | |
| RMS Chile Auditores Ltda. | Serv. de Auditoría, Asesoría Profesional | Servicio de Auditoría | 12.568 | 12.568 | 0 | 0 | 0 | 0 | 0 | |
| KPMG Auditores Consultores | Serv. de Auditoría, Asesoría Profesional | Servicio de Auditoría | 56.912 | 56.912 | 33.871 | 11.525 | 11.525 | 0 | 0 | |

21. REMUNERACIONES DEL DIRECTORIO

Al 31 de diciembre de 2025 y 2024, la Sociedad Administradora ha devengado y pagado las siguientes remuneraciones al directorio y comités:

| Concepto | Ejercicio 31-12-2025 M\$ | Ejercicio 31-12-2024 M\$ |
|---|--------------------------|--------------------------|
| Dietas directorio | 216.519 | 199.211 |
| Comité de operaciones y tecnología | 39.800 | 28.042 |
| Comité de riesgo y cumplimiento | 37.631 | 28.792 |
| Comité de inversiones y solución de conflictos de intereses | 34.132 | 32.270 |
| Comité de experiencia | 22.177 | 25.269 |
| Comité de auditoría | 9.817 | 15.795 |
| Total | 360.076 | 329.379 |

La Sexta Junta Extraordinaria de Accionistas celebrada el 16 de junio de 2025 acordó por la mayoría de las acciones representadas en ella, fijar en los siguientes montos cada una de las dietas de los

directores de la Sociedad: a) Que los directores suplentes reciban el mismo monto de dieta que los directores titulares, tanto por asistencia a Directorio como por asistencia a comités de directorio, en base a la tabla vigente. b) Que se apruebe un aumento del 10% de las dietas de todos los directores, titulares y suplentes, tanto por asistencia a Directorio como asistencia a comités de directorio, en relación con la tabla vigente. c) Que los directores suplentes no sean restringidos para que integren comités de directores. Por tanto, las dietas actuales de los directores son las siguientes:

| Nombre Director | Cargo | Dieta Mensual por asistencia Directorio U.F. | Tope mensual Dieta Directorio U.F. | Dieta Mensual por asistencia Comité U.F. | Tope mensual Dieta Comité U.F. | Tope mensual Dieta Comités U.F. (1) |
|-----------------------------|-------------------|--|------------------------------------|--|--------------------------------|-------------------------------------|
| María Paz Hidalgo Brito | Presidenta | 110 | 115,5 | 27,5 | 33 | 88 |
| Karin Jürgensen Elbo | Vicepresidenta | 110 | 115,5 | 27,5 | 33 | 88 |
| María Loreto Aubá Ratto | Directora | 55 | 60,5 | 27,5 | 33 | 60,5 |
| José Miguel Saavedra Florez | Director | 55 | 60,5 | 27,5 | 33 | 60,5 |
| Joaquín Del Real Larraín | Director | 55 | 60,5 | 27,5 | 33 | 60,5 |
| Américo Becerra Morales | Director suplente | 55 | 60,5 | 27,5 | 33 | 60,5 |

Nota (1) Tope mensual para directores titulares miembros de más de un Comité.

Ejercicio Actual:

| Nombre Director | Cargo | Dietas Directorio | Comité de Operaciones y Tecnología | Comité de Riesgo y Cumplimiento | Comité de inversiones y solución de conflictos de intereses | Comité de experiencia | Comité de auditoría | Total General |
|------------------------------------|-------------------|-------------------|------------------------------------|---------------------------------|---|-----------------------|---------------------|----------------|
| María Paz Hidalgo Brito | Presidenta | 51.485 | 196 | 12.441 | 12.441 | 6.383 | 3.021 | 85.967 |
| Karín Jürgensen Elbo | Vicepresidenta | 51.485 | 13.072 | 0 | 12.441 | 6.383 | 0 | 83.381 |
| María Loreto Aubá Ratto | Directora | 26.586 | 2.353 | 11.363 | 0 | 5.422 | 4.552 | 50.276 |
| José Miguel Saavedra Florez | Director | 24.159 | 6.064 | 0 | 5.434 | 0 | 434 | 36.091 |
| Joaquín Del Real Larraín | Director | 26.586 | 12.876 | 11.669 | 0 | 0 | 1.810 | 52.941 |
| Cristóbal Irarrázabal Philippi (1) | Director | 12.058 | 5.044 | 2.158 | 3.816 | 3.989 | 0 | 27.065 |
| Américo Becerra Morales | Director Suplente | 24.160 | 195 | 0 | 0 | 0 | 0 | 24.355 |
| TOTALES | | 216.519 | 39.800 | 37.631 | 34.132 | 22.177 | 9.817 | 360.076 |

Nota (1): El señor Cristóbal Irarrázabal presentó su renuncia con fecha 28 de julio de 2025 y en su reemplazo asumió el señor José Miguel Saavedra, a contar del 30 de julio de 2025.

Ejercicio Anterior:

| Nombre Director | Cargo | Dietas Directorio | Comité de Operaciones y Tecnología | Comité de Riesgo y Cumplimiento | Comité de inversiones y solución de conflictos de intereses | Comité de experiencia | Comité de auditoría | Total General |
|--------------------------------|-------------------|-------------------|------------------------------------|---------------------------------|---|-----------------------|---------------------|----------------|
| María Paz Hidalgo Brito | Presidenta | 46.190 | 0 | 11.260 | 8.663 | 5.620 | 959 | 72.692 |
| Karín Jürgensen Elbo | Vicepresidenta | 46.190 | 6.628 | 11.260 | 0 | 5.620 | 0 | 69.698 |
| Joaquín Del Real Larraín | Director | 23.657 | 1.913 | 0 | 9.604 | 4.668 | 5.430 | 45.272 |
| Cristóbal Irarrázabal Philippi | Director | 23.657 | 10.154 | 9.750 | 0 | 3.741 | 0 | 47.302 |
| María Loreto Aubá Ratto | Directora | 23.469 | 0 | 0 | 9.604 | 5.620 | 6.198 | 44.891 |
| Rosa Natalia Lujan (1) | Directora | 2.945 | 0 | 0 | 921 | 0 | 0 | 3.866 |
| Américo Becerra Morales | Director Suplente | 18.024 | 9.347 | 0 | 0 | 0 | 0 | 27.371 |
| José Miguel Saavedra Florez | Director suplente | 15.079 | 0 | 0 | 0 | 0 | 3.208 | 18.287 |
| TOTALES | | 199.211 | 28.042 | 28.792 | 32.270 | 25.269 | 15.795 | 329.379 |

Nota (1): La señora Rosa Natalia Luján presentó su renuncia con fecha 08 de marzo de 2024 y en su reemplazo asumió el señor José Miguel Saavedra, a contar del 27 de marzo de 2024.

22. CONTINGENCIAS Y RESTRICCIONES

a) Garantías directas

En cumplimiento a lo acordado en la cláusula Vigésimo Octava del Contrato de Administración del Régimen de Seguro de Cesantía de fecha 28 de julio de 2022 y al Título 3.3 de las Bases de Licitación Pública para la contratación del servicio de Administración del Régimen del Seguro de Cesantía, la Sociedad Administradora de Fondos de Cesantía de Chile III S.A., sustituye con fecha 10 de julio de 2025, las boletas entregadas como Garantía de Implementación del Contrato a los Ministerios de Hacienda y Ministerios del Trabajo y Previsión Social, por una caución que asegura a los Contratantes el fiel cumplimiento del contrato, y que consta de 15 boletas de garantía bancaria, pagaderas a la vista, irrevocables, tomadas en el Banco del Estado de Chile, de la plaza de la ciudad de Santiago de Chile, a nombre de la Subsecretaría de Hacienda, expresadas en Unidades de Fomento, por un total de 400.000 Unidades de Fomento, todas con vencimiento el 28 de julio de 2028.

Dichas boletas podrán hacerse efectivas y cobradas por la Subsecretaría de Hacienda sin más trámite y ante su sola presentación y/o cobro, sea total o parcialmente, para hacer efectivo el cobro de las multas establecidas en el Contrato, en los casos que éste señala.

Las boletas de garantía bancaria actualmente vigentes, por el concepto que se ha señalado, son las que se indican a continuación:

| Acreedor de la Garantía | Tipo de Garantía | Activos Comprometidos | | Saldos pendientes de pago a fecha de cierre de los EEFF | Liberación de las Garantías próximos 2 años | | |
|---------------------------|------------------|-----------------------|-------------------|---|---|----------|----------|
| | | Tipo | Valor | M\$ | M\$ | M\$ | M\$ |
| | | | Contable | 2025 | 2026 | 2027 | Activos |
| Subsecretaría de Hacienda | Boleta Garantía | UF | 10.000,00 | 397.280 | 0 | 0 | 0 |
| Subsecretaría de Hacienda | Boleta Garantía | UF | 10.000,00 | 397.280 | 0 | 0 | 0 |
| Subsecretaría de Hacienda | Boleta Garantía | UF | 10.000,00 | 397.280 | 0 | 0 | 0 |
| Subsecretaría de Hacienda | Boleta Garantía | UF | 10.000,00 | 397.280 | 0 | 0 | 0 |
| Subsecretaría de Hacienda | Boleta Garantía | UF | 10.000,00 | 397.280 | 0 | 0 | 0 |
| Subsecretaría de Hacienda | Boleta Garantía | UF | 10.000,00 | 397.280 | 0 | 0 | 0 |
| Subsecretaría de Hacienda | Boleta Garantía | UF | 10.000,00 | 397.280 | 0 | 0 | 0 |
| Subsecretaría de Hacienda | Boleta Garantía | UF | 10.000,00 | 397.280 | 0 | 0 | 0 |
| Subsecretaría de Hacienda | Boleta Garantía | UF | 10.000,00 | 397.280 | 0 | 0 | 0 |
| Subsecretaría de Hacienda | Boleta Garantía | UF | 50.000,00 | 1.986.398 | 0 | 0 | 0 |
| Subsecretaría de Hacienda | Boleta Garantía | UF | 50.000,00 | 1.986.398 | 0 | 0 | 0 |
| Subsecretaría de Hacienda | Boleta Garantía | UF | 50.000,00 | 1.986.398 | 0 | 0 | 0 |
| Subsecretaría de Hacienda | Boleta Garantía | UF | 50.000,00 | 1.986.397 | 0 | 0 | 0 |
| Subsecretaría de Hacienda | Boleta Garantía | UF | 100.000,00 | 3.972.793 | 0 | 0 | 0 |
| Total | | | 400.000,00 | 15.891.184 | 0 | 0 | 0 |

Adicionalmente la Sociedad Administradora de Fondos de Cesantía de Chile III S.A. suscribió con fecha 30 de junio de 2023, cuatro boletas de garantías en pesos, por los siguientes montos:

1. \$54.692.051.-
2. \$38.591.226.-
3. \$ 4.773.012.-
4. \$ 3.489.012.-

Con vencimiento las dos primeras el 01 de diciembre 2028 y las dos siguientes el 02 de enero de 2029 en favor del Servicio de Registro Civil e Identificación, para garantizar convenio por las distintas prestaciones de servicios que el Servicio de Registro Civil e Identificación le presta a Sociedad Administradora de Fondos de Cesantía de Chile III S.A.

b) Garantías indirectas

Al 31 de diciembre de 2025 y 2024 la Sociedad Administradora no mantiene garantías indirectas, y no se conoce de alguna que la Sociedad Administradora deba informar expresamente.

c) Pasivos contingentes

Al 31 de diciembre de 2025, la Sociedad mantiene compromisos contractuales derivados del desarrollo de sistemas informáticos que se encuentran en curso. En virtud de los contratos suscritos con proveedores y consultores especializados, la entidad tiene obligaciones de pago futuras asociadas a la finalización de las etapas restantes del proyecto.

El importe total comprometido pendiente de pago para el año 2025 se ha postergado para el 2026, asociado a una replanificación de los proyectos en desarrollo, los cuales consideran un saldo de desembolso aproximado de UF 100.000.

Estas obligaciones contractuales no se encuentran reconocidas aún en el estado de situación financiera, ya que están sujetas al cumplimiento de hitos y entregables pactados en los respectivos contratos. Esta estimación no contempla las eventuales multas o ajustes a que tenga derecho la Administradora en virtud de las cláusulas contractuales.

23. INFORMACIÓN A REVELAR SOBRE SEGMENTOS DE OPERACIÓN (IFRS 8)

Se entiende por segmento de negocio, un grupo de activos y operaciones encargados de suministrar productos y/o servicios sujetos a riesgos y rendimientos diferentes a los de otros segmentos de negocio.

Al tener la Administradora de Fondos de Cesantía un solo producto establecido por ley y que, al no estar la Sociedad estructurada u organizada con foco en algún tipo de segmentación, se estima que existe un solo segmento relacionado con la administración del Fondo de Cesantía (CIC) y Fondo de Cesantía Solidario (FCS).

24. SANCIONES

a) De la Superintendencia de Pensiones:

Al 31 de diciembre de 2025 y 2024, la Sociedad Administradora no fue objeto de sanciones por parte de la Superintendencia de Pensiones.

b) De otras autoridades administrativas:

Al 31 de diciembre de 2025, la Sociedad Administradora fue objeto de la siguiente sanción por parte de otras autoridades administrativas:

- En enero de 2025 la Municipalidad de San Fernando aplicó una multa por M\$ 33 por el atraso en el pago de las patentes comerciales.

Al 31 de diciembre de 2024, la Sociedad Administradora fue objeto de la siguiente sanción por parte de otras autoridades administrativas:

- En diciembre de 2024 las Municipalidades de Coronel y Talagante aplicaron multas por un total de M\$ 292 por el atraso en el pago de las patentes comerciales.

25. PROVISIONES (CÓDIGOS 21.11.060 Y 22.11.060)

- **Provisiones Pasivo Corriente (Código 21.11.060)**

| | | |
|-------------------------------------|---|---|
| Clase: Clases de provisiones | | |
| Cuenta: Otras Provisiones | | |
| Código: 21.11.060 | | |
| Concepto | Ejercicio 31-12-2025 M\$ | Ejercicio 31-12-2024 M\$ |
| Provisión bono de desempeño | 1.874.425 | 1.761.657 |
| Provisión de vacaciones | 898.063 | 622.973 |
| Total | 2.772.488 | 2.384.630 |

- **Provisiones por Beneficios a Empleados (22.11.060) (IAS 19)**

La Sociedad se encuentra sujeta a obligaciones por beneficios de largo plazo con sus empleados, las cuales corresponden principalmente a pagos futuros de indemnizaciones por años de servicio de sus trabajadores, que se hacen efectivas al momento de concluir la relación laboral, solo en la situación descrita a continuación: El beneficio opera dentro del marco de la regulación legal vigente en Chile y en consideración a que la Sociedad deberá desvincular y pagar indemnizaciones al término del contrato de administración del seguro de cesantía. Conforme indica la norma, la obligación se reconoció porque la entidad no tiene otra alternativa más realista que hacer frente a los pagos correspondientes. Durante el ejercicio terminado al 31 de diciembre de 2025, no se registraron modificaciones relevantes a los planes de beneficios definidos.

Esta provisión es registrada al valor actuarial de las obligaciones estimadas futuras, conforme al método de la unidad de crédito proyectada requerido por las normas internacionales de información financiera. La base para el registro de esta obligación está determinada por la dotación beneficiaria vigente. Los cambios en la provisión se reconocen en resultados en el período en que se incurren, las utilidades y pérdidas actuariales se reconocen de inmediato en el estado de otros resultados integrales.

El costo de servicio del período corriente es el incremento, en el valor presente de las obligaciones por beneficios definidos, que se produce como consecuencia de los servicios prestados por los empleados en el período. Se determina descontando los flujos de pago estimado, considerando la serie de tasas de interés de mercado para instrumentos de deuda de largo plazo correspondientes a la misma moneda en que se pagarán las obligaciones y con plazos de vencimientos similares. El costo por intereses es el incremento en el período, en el valor presente de las obligaciones por beneficios definidos, como consecuencia de aproximar la obligación al vencimiento en un período más. Los resultados actuariales corresponden a desviaciones en el saldo de la obligación, producto de modificaciones en los supuestos demográficos, parámetros financieros y por cambios en la estructura de la dotación (efecto por experiencia).

El valor presente de la provisión está sujeto a incertidumbre expresada en los principales supuestos actuariales, los cuales corresponden a los siguientes:

| Principales Hipótesis | Al 31-12-2025 | Al 31-12-2024 |
|---|----------------------|----------------------|
| Tasa de descuento nominal anual | 5,41% | 5,75% |
| Incremento salarial, promedio anual | 4,72% | 4,55% |
| Tasa de inflación futura de largo plazo | 3,00% | 3,00% |
| Edad promedio de la dotación | 43,93 | 43,43 |
| Antigüedad laboral promedio | 2,22 | 1,34 |
| Duración esperada de las obligaciones | 7 | 8 |
| Tasa de rotación anual de despidos | 6,50% | 7,00% |
| Tasa de rotación, retiro voluntario anual | 4,40% | 4,40% |
| Tasa de rotación, otras causales | 0,60% | 0,60% |
| Tablas de mortalidad utilizadas para las proyecciones | CB2020 y RV2020 | CB2020 y RV2020 |
| Edad Jubilación, hombres | 65 | 65 |
| Edad Jubilación, mujeres | 60 | 60 |

Las tasas de descuento corresponden a la cotización en el mercado secundario de los bonos gubernamentales emitidos en Chile, por la ausencia de otros instrumentos locales que satisfagan los requerimientos impuestos por la normativa. La inflación anual corresponde a la meta de largo plazo declarada públicamente por el Banco Central de Chile. Las tasas de rotaciones se han determinado mediante la revisión de la experiencia propia de la Sociedad, mediante el estudio del comportamiento acumulado de las salidas para los últimos tres años sobre las dotaciones vigentes (análisis efectuado por causal). Las tasas de crecimiento de las rentas indemnizables responden a la tendencia de largo plazo observada al revisar las remuneraciones históricas pagadas por la Sociedad. Las tablas de mortalidad utilizadas para los cálculos actuariales corresponden a las vigentes emitidas por la Comisión para el Mercado Financiero (CMF), se emplean éstas debido a que son una representación apropiada del mercado chileno y por la ausencia de profundidad estadística para elaborar estudios propios. Las edades de jubilación son las definidas en el retiro programado de las AFP, un parámetro de aceptación general en el mercado chileno.

- **Cuadro de revelaciones**

A continuación, se presenta el cuadro de conciliación de saldos de obligaciones correspondientes a provisiones por beneficios post empleo:

| Cuadro de revelaciones financieras | Al 31-12-2025 M\$ | Al 31-12-2024 M\$ |
|---|------------------------------------|------------------------------------|
| Saldo Inicial | 731.563 | 235.033 |
| Costo del servicio | 584.407 | 523.124 |
| Costo de intereses | 57.449 | 23.551 |
| Pago de beneficios | (66.462) | (41.989) |
| Pérdidas (ganancias) actuarial | 102.278 | (18.317) |
| Costos de los servicios pasados | 60.591 | 10.161 |
| Subtotal | 1.469.826 | 731.563 |
| Activos asociados al plan | (244.181) | (78.780) |
| Provisión IAS (parte corriente) | 0 | 0 |
| Total Provisiones (Código 22.11.060) | 1.225.645 | 652.783 |

Las remediones actuariales del período se detallan a continuación:

| Cuadro de remediones | Al 31-12-2025 M\$ | Al 31-12-2024 M\$ |
|---|------------------------------|------------------------------|
| Por supuestos demográficos | 33.584 | (80.937) |
| Por supuestos financieros | 41.009 | 491 |
| Revaluación por experiencia | 27.685 | 62.129 |
| Total de las Revaluaciones del período | 102.278 | (18.317) |

| Proyecciones de la Administración | Al 31-12-2025 M\$ | Al 31-12-2024 M\$ |
|--|------------------------------|------------------------------|
| Porción de corto plazo determinada por la Administración | 169.030 | 87.788 |
| Saldo de la obligación para un año adicional (proyección) | 2.392.998 | 1.402.375 |
| Promedio mensual esperado de pagos dentro de los próximos 12 meses | 14.086 | 7.316 |

Medición de riesgos financieros a diciembre de 2025:

| Medición riesgos financieros | Reducción | Utilizado | Ampliación | Efecto (-) | Efecto (+) |
|-------------------------------------|------------------|------------------|-------------------|-------------------|-------------------|
| Tasas de descuento | 4,91% | 5,41% | 5,91% | 2,43% | -2,34% |
| Crecimiento de rentas | 4,47% | 4,72% | 4,97% | -0,86% | 0,86% |
| Rotaciones laborales | 11,00% | 11,5% | 12,00% | 2,39% | -2,31% |
| Tasas de mortalidad | -25,00% | CB20 y RV20 | 25,00% | 0,06% | -0,06% |

Medición de riesgos financieros a diciembre de 2024:

| Medición riesgos financieros | Reducción | Utilizado | Ampliación | Efecto (+) | Efecto (-) |
|-------------------------------------|------------------|------------------|-------------------|-------------------|-------------------|
| Tasas de descuento | 5,25% | 5,75% | 6,25% | 2,69% | -2,58% |
| Crecimiento de rentas | 4,30% | 4,55% | 4,80% | -0,98% | 0,98% |
| Rotaciones laborales | 11,50% | 12,00% | 12,50% | 2,65% | -2,55% |
| Tasas de mortalidad | -25,00% | CB20 y RV20 | 25,00% | 0,07% | -0,07% |

26. OTRAS REVELACIONES

26.1 Revelaciones de cuentas del estado de resultados

Al 31 de diciembre de 2025 y 2024, se muestra el detalle para algunas cuentas incluidas en las clases de estados de resultados:

| Clase: Gastos de personal | | |
|---|---|---|
| Cuenta: Gastos de personal | | |
| Código: 31.11.020 | | |
| Concepto | Ejercicio 31-12-2025 M\$ | Ejercicio 31-12-2024 M\$ |
| Sueldos y salarios personal administrativo | 18.202.258 | 17.229.172 |
| Beneficios del personal (1) | 1.214.594 | 1.266.246 |
| Servicios externos de RRHH (2) | 817.615 | 567.509 |
| Gasto por obligación por beneficios post empleo (3) | 619.515 | 498.326 |
| Festividades (4) | 224.835 | 226.580 |
| Indemnizaciones por término de relación laboral | 190.962 | 71.937 |
| Capacitación | 89.193 | 80.870 |
| Investigación - Estudios | 34.391 | 70.631 |
| Selección de personal | 6.490 | 12.357 |
| Total | 21.399.853 | 20.023.628 |

Nota (1): Corresponde al gasto por: Seguro de salud, Feriado legal, Uniformes de trabajo y Sala cuna.

Nota (2): Corresponde al gasto por: Servicios transitorios, Remuneraciones de dotación de reemplazo por vacaciones, licencias médicas y de proyectos que se ejecutan durante el año.

Nota (3): Corresponde al gasto incurrido en la determinación de la provisión de indemnización por años de servicios, determinada mediante cálculo actuarial según lo requiere IAS 19.

Nota (4): Corresponde a gastos asociados a celebraciones institucionales, tales como aniversario, Navidad, Fiestas Patrias y otras celebraciones especiales.

| Clase: Otros Gastos Varios de Operación | | |
|--|---|---|
| Cuenta: Gastos de Comercialización | | |
| Código: 31.11.070.010 | | |
| Concepto | Ejercicio 31-12-2025 M\$ | Ejercicio 31-12-2024 M\$ |
| Comunicación afiliados | 169.442 | 190.927 |
| Folletería | 38.292 | 11.776 |
| Totalpack | 0 | 459 |
| Total | 207.734 | 203.162 |

| Clase: Otros Gastos Varios de Operación | | |
|--|---|---|
| Cuenta: Gastos de Computación | | |
| Código: 31.11.070.020 | | |
| Concepto | Ejercicio 31-12-2025 M\$ | Ejercicio 31-12-2024 M\$ |
| Servicios de plataforma computacional | 1.619.210 | 1.441.992 |
| Servicios de aplicaciones computacionales | 806.799 | 321.825 |
| Servicios de software y licencias | 490.497 | 753.029 |
| Enlaces otros servicios (1) | 298.233 | 336.902 |
| Servicios de autenticación | 146.090 | 657 |
| Equipamiento computacional | 21.233 | 257.765 |
| Total | 3.382.062 | 3.112.170 |

Nota (1): Corresponde a los gastos asociados a comunicaciones, sean estos enlaces físicos o satelitales y el equipamiento asociado a ellos.

| Clase: Otros Gastos Varios de Operación | | |
|--|---|---|
| Cuenta: Gastos de Administración | | |
| Código: 31.11.070.030 | | |
| Concepto | Ejercicio 31-12-2025 M\$ | Ejercicio 31-12-2024 M\$ |
| Gastos de inversiones | 1.638.365 | 1.407.430 |
| Gastos de cobranzas | 1.441.707 | 878.524 |
| Servicio recaudación y custodia | 1.233.448 | 1.156.172 |
| Gastos pago beneficios | 913.957 | 903.098 |
| Gastos comunes, luz, agua, aseo, arriendos | 685.691 | 600.493 |
| Gastos de oficina | 522.731 | 625.347 |
| Gastos legales | 363.753 | 135.052 |
| Asesorías externas y auditorias | 351.505 | 655.179 |
| Mantenición y reparación | 315.709 | 268.264 |
| Patentes, seguros | 199.279 | 186.217 |
| Gastos bancarios | 192.905 | 182.751 |
| Correspondencia afiliados (cartolas) | 191.104 | 454.667 |
| Publicaciones | 159.979 | 138.290 |
| Gastos correspondencia operaciones | 99.603 | 56.714 |
| Oferta técnica adicional difusión | 80.396 | 77.018 |
| Telefonía fija y móvil | 74.114 | 76.039 |
| Cyberseguridad | 37.672 | 67.318 |
| Gastos caja chica (1) | 33.965 | 36.030 |
| Gastos viajes-hotelería, alimentación (2) | 33.510 | 92.220 |
| Gestión de riesgo | 7.291 | 31.394 |
| Previred casilla FTP | 7.272 | 6.397 |
| Total | 8.583.956 | 8.034.614 |

Nota (1): Corresponde a gastos menores necesarios para el normal funcionamiento de la Casa Matriz y sucursales, tales como movilización, correspondencia, mantenciones menores y otros.

Nota (2): Corresponde a gastos por visitas de trabajo a sucursales del país, por parte de ejecutivos y jefes zonales.

| Clase: Otros Gastos Varios de Operación | | |
|---|---|---|
| Cuenta: Otros gastos operacionales | | |
| Código: 31.11.070.040 | | |
| Concepto | Ejercicio 31-12-2025 M\$ | Ejercicio 31-12-2024 M\$ |
| Dietas directorio | 216.519 | 199.211 |
| Autenticación | 196.914 | 131.856 |
| Comisión usuarios | 121.878 | 118.661 |
| Gastos por registro civil | 53.460 | 44.839 |
| Comité de operaciones y tecnología | 39.800 | 28.042 |
| Comité de riesgo y cumplimiento | 37.631 | 28.792 |
| Comité de inversiones y solución de conflictos de intereses | 34.132 | 32.270 |
| Comité de experiencia | 22.177 | 25.269 |
| Aportes por pérdida de rentabilidad (1) | 15.610 | 72.206 |
| Comité de auditoría | 9.817 | 15.795 |
| Multas instituciones del estado | 33 | 292 |
| Total | 747.971 | 697.233 |

Nota (1): El aporte por pérdida de rentabilidad corresponde a aquellas compensaciones que debe realizar la Administradora a los Fondos, Empleadores y afiliados por el desfase en la recepción de fondos por inversiones, por el procesamiento de recaudación, o por el dictamen de algún reclamo, según sea el caso.

La Superintendencia de Pensiones mediante Oficio Ordinario N°11.589 de fecha 26 de junio de 2024 instruyó que a partir de los Estados Financieros correspondientes a junio de 2024 y en los sucesivos, se incorpore un detalle de la información de los gastos en publicidad incurridos por tipo de medio. Dando cumplimiento al referido requerimiento, se informa lo siguiente:

| Concepto | Ejercicio 31-12-2025 M\$ | Ejercicio 31-12-2024 M\$ |
|------------------------------|--------------------------------|--------------------------------|
| Publicidad en redes sociales | 151.988 | 144.008 |
| Publicidad en radios | 25.035 | 476 |
| Señaléticas y gráficas | 15.097 | 10.073 |
| Folletería | 1.058 | 1.723 |
| Mailing | 0 | 1.054 |
| Total | 193.178 | 157.334 |

Esta información se encuentra imputada en el código 31.11.070.010 de las clases del Estado de Resultados.

| Cuotas Sociales | | | | | |
|------------------------------|---------------|---------------|--------------------------------|--------------------------------|---------------------------|
| Gasto Anual Incurrido | | | | | |
| Nombre | Tipo de cuota | Fecha de Pago | Ejercicio 31-12-2025 M\$ | Ejercicio 31-12-2024 M\$ | Destino y/o uso del gasto |
| | | | 0 | 0 | |
| Total | | | 0 | 0 | |

| Clase: Costos Financieros | | |
|--|--------------------------------|--------------------------------|
| Cuenta: Gastos por Intereses | | |
| Código: 31.11.110.010 | | |
| Concepto | Ejercicio 31-12-2025 M\$ | Ejercicio 31-12-2024 M\$ |
| Activos por derecho de uso | 197.636 | 221.112 |
| Intereses pagados por boletas de garantía (Tasa de interés del 0,31% anual hasta junio 2025 y 0.25% anual en adelante) | 48.928 | 48.391 |
| Total | 246.564 | 269.503 |

26.2 Revelaciones de cuentas del estado de situación financiera

Al 31 de diciembre de 2025 y 2024, se muestra el detalle para algunas cuentas incluidas en el estado de situación financiera:

| Clase: Clases de acreedores comerciales y otras cuentas por pagar | | |
|--|---|---|
| Cuenta: Acreedores comerciales | | |
| Código: 21.11.040 | | |
| Concepto | Ejercicio 31-12-2025 M\$ | Ejercicio 31-12-2024 M\$ |
| Proveedores | 498.897 | 378.511 |
| Provisión facturas por recibir | 291.347 | 88.729 |
| Costas por pagar a estudios jurídicos | 81.607 | 154.045 |
| Asignación familiar por pagar | 66.267 | 56 |
| Prestaciones no cobradas fondo de cesantía | 12.859 | 4.150 |
| Acreedores varios (1) | 11.900 | 11.502 |
| Tarjetas de crédito corporativas (2) | 9.490 | 7.889 |
| Descuento personal (Gimnasio) | 331 | 201 |
| Cajas chicas por pagar | 246 | 309 |
| Descuento deportivo empleados | 0 | 1.971 |
| Total | 972.944 | 647.363 |

Nota (1) Mayoritariamente corresponden a abonos bancarios en proceso de identificación.

Nota (2) Las tarjetas de crédito corporativas son personalizadas, asignadas a tres ejecutivos de la AFC. Son utilizadas para el pago de licencias de software que requiere la AFC y pago de gastos menores de representación.

| Clase: Clases de Otros Pasivos Corrientes | | |
|--|---|---|
| Cuenta: Otros Pasivos Varios | | |
| Código: 21.11.080.020 | | |
| Concepto | Ejercicio 31-12-2025 M\$ | Ejercicio 31-12-2024 M\$ |
| Obligaciones devengadas área cobranza (1) | 714.948 | 172.715 |
| Obligaciones devengadas área tecnología informática (TI) | 525.840 | 433.249 |
| Obligaciones devengadas área personas | 223.170 | 312.312 |
| Obligaciones devengadas área administración y finanzas | 209.071 | 295.753 |
| Obligaciones devengadas área cuentas | 113.699 | 106.449 |
| Obligaciones devengadas área control de inversiones | 84.569 | 84.364 |
| Obligaciones devengadas área beneficios | 73.223 | 79.736 |
| Obligaciones devengadas área fiscalía | 72.160 | 13.201 |
| Obligaciones devengadas área canal no presencial | 47.380 | 64.195 |
| Obligaciones devengadas área planificación y experiencia | 44.752 | 19.697 |
| Obligaciones devengadas área inversiones | 24.563 | 42.020 |
| Obligaciones devengadas área control y gestión | 23.633 | 26.120 |
| Obligaciones devengadas área empleadores y gestión | 14.840 | 41.092 |
| Obligaciones devengadas área canal presencial | 4.569 | 20.981 |
| Obligaciones devengadas área riesgo | 0 | 43.144 |
| Total | 2.176.417 | 1.755.028 |

Las obligaciones devengadas son cuentas a pagar por la prestación de diversos servicios propios del giro de la Sociedad Administradora, pactados previamente y por los cuales se ha podido efectuar una cuantificación razonable de la obligación contractual.

Nota (1): Para el año 2025, se incluye M\$ 648.219 correspondiente a una provisión por estimación de pagos a realizar a los Estudios Jurídicos, por concepto de gasto por notificaciones de los receptores judiciales y honorarios al determinar la inubicabilidad del empleador; lo anterior, determinado de acuerdo con modelo solicitado por la Sociedad Administradora a un ente externo.

| Clase: Clases de Otros Pasivos Financieros | | |
|---|---|---|
| Cuenta: Otros Pasivos Financieros | | |
| Códigos: 21.11.030 – 22.11.030 | | |
| Concepto | Ejercicio 31-12-2025 M\$ | Ejercicio 31-12-2024 M\$ |
| Obligaciones por arriendos (porción no corriente) | 2.635.838 | 2.490.427 |
| Obligaciones por arriendos (porción corriente) | 1.496.517 | 1.428.496 |
| Total | 4.132.355 | 3.918.923 |

Conciliación de pasivos financieros con el flujo efectivo

| | Obligaciones por arriendo | |
|----------------------|----------------------------------|-------------------|
| | 31-12-2025 | 31-12-2024 |
| Saldo Inicial | 3.918.923 | 4.913.982 |
| Reconocimiento deuda | 2.109.930 | 893.407 |
| Flujo (-) | (2.094.134) | (1.999.235) |
| Devengo de intereses | 197.636 | 221.112 |
| Otros movimientos | 0 | (110.343) |
| Total | 4.132.355 | 3.918.923 |

26.3 Revelaciones de cuentas de pagos anticipados y otros activos

Al 31 de diciembre de 2025 y 2024, se muestra el detalle para algunas de estas cuentas incluidas en el estado de situación financiera:

| Clase: Clases de Pagos Anticipados | | |
|--|---|---|
| Cuenta: Pagos Anticipados | | |
| Código: 11.11.100 – 12.11.130 | | |
| Concepto | Ejercicio 31-12-2025 M\$ | Ejercicio 31-12-2024 M\$ |
| Soporte y mantención licencias informáticas} | 65.394 | 8.587 |
| Seguros generales asociados a casa matriz y sucursales (1) | 42.988 | 136.000 |
| Asesorías en decisiones estratégicas de inversiones | 23.496 | 79.786 |
| Total Activos corrientes (11.11.100) | 131.878 | 224.373 |
| Total Activos no corrientes (12.11.130) | 0 | 0 |
| Total | 131.878 | 224.373 |

Nota (1): Corresponde a diversos seguros contratados por la Sociedad Administradora para la protección de las instalaciones de la casa matriz y sucursales, tanto por situaciones naturales como por ataques informáticos y seguros de responsabilidad civil.

| Clase: Deudores Comerciales y Otras Cuentas por Cobrar | | |
|--|---|---|
| Cuenta: Deudores Comerciales y Otras Cuentas por Cobrar | | |
| Código: 12.11.030 | | |
| Concepto | Ejercicio 31-12-2025 M\$ | Ejercicio 31-12-2024 M\$ |
| Garantías de arriendo sucursales | 115.771 | 93.519 |
| Total Activos no corrientes (12.11.030) | 115.771 | 93.519 |

26.4 Número de trabajadores

Al 31 de diciembre de 2025 y 2024, la Sociedad Administradora tenía una dotación total de 712 y 722 trabajadores, respectivamente. Dicha dotación se encuentra conformada por personal con jornada completa y media jornada.

| Detalle | Cierre diciembre 2025 | Cierre diciembre 2024 |
|-------------------------------------|-----------------------------|-----------------------------|
| Personal jornada completa | 524 | 516 |
| Personal media jornada | 181 | 181 |
| Personal activado proyectos TI | 7 | 25 |
| Subtotal personal permanente | 712 | 722 |
| Reemplazos Sucursales | 0 | 0 |
| Total dotación | 712 | 722 |

27. DONACIONES

Al 31 de diciembre de 2025 y 2024 la Sociedad Administradora efectuó las donaciones detalladas más abajo, las que se encuentran registradas en el código 31.11.180 Otros gastos distintos de la operación, del estado de resultado integrales.

| Institución beneficiaria | Rut | Ley | Ejercicio 31-12-2025 M\$ | Ejercicio 31-12-2024 M\$ |
|--------------------------|--------------|--------|--------------------------------|--------------------------------|
| Fundación Puente | 74.294.000-4 | 19.885 | 800 | 1.000 |
| Total | | | 800 | 1.000 |

El propósito de la Fundación Puente, organización sin fines de lucro, es el apoyo a estudiantes de educación superior que viven en contexto de vulnerabilidad social, a través de medios económicos y materiales suficientes y adecuados.

28. HECHOS POSTERIORES

- **Cobranza de Cotizaciones Judiciales**

Con fecha 13 de enero de 2026 se publica la Norma de Carácter General (NCG) N°110 que actualiza la regulación vigente sobre cobranza prejudicial y judicial de cotizaciones adeudadas, con la finalidad de generar un proceso más eficiente para recuperar esos fondos que son de las personas cotizantes, autorizando a la Administradora de Fondos de Cesantía (AFC) para que participe, en calidad de usuaria, del denominado Sistema Único de Cobranzas de Cotizaciones (SUCC).

- **Estado de Excepción Constitucional de Catástrofe**

Con fecha 8 de enero de 2026, se publican los Decretos Supremos del Ministerio del Interior que declaran estado de excepción constitucional de Catástrofe en la región del Bio-Bio y en la región de Ñuble por el plazo de 30 días.

La Superintendencia de Pensiones instruyó medidas excepcionales que flexibilizan el acceso en atención y pago de pensiones y de prestaciones del seguro de cesantía en zonas afectadas por incendios forestales. En el marco de la Ley N°21.628 dispuso activar la entrega de prestaciones especiales y disminución de los requisitos para optar al seguro de desempleo en zonas bajo estado de excepción constitucional de catástrofe.

- **Oficio Ordinario N°6.301 de la Superintendencia de Pensiones**

Con fecha 30 de marzo de 2026 la Superintendencia de Pensiones emitió Oficio Ordinario N°6.301, que instruye las correcciones a los Estados Financieros Auditados de la Sociedad Administradora de Fondos de Cesantía de Chile III S.A., correspondientes al 31 de diciembre de 2025. Dichas correcciones fueron incorporadas en la presente versión de los Estados Financieros en las siguientes notas explicativas:

| | |
|-----------|--|
| Nota N°5 | Ingresos Ordinarios, Otras políticas de ingresos ordinarios. |
| Nota N°9 | Saldos y Transacciones con Entidades Relacionadas. |
| Nota N°12 | Instrumentos Financieros, Información a revelar sobre riesgo de crédito. |
| Nota N°21 | Remuneraciones del directorio. |
| Nota N°26 | Otras Revelaciones, Revelaciones de cuentas del estado de resultados. |

A juicio de la Administradora no existen otros hechos o circunstancias posteriores al cierre del ejercicio y hasta la fecha de emisión de estos estados, que afecten significativamente los Estados Financieros de la Administradora.

3.0 HECHOS RELEVANTES

Año 2025

- **Cambios en la Administración**

Con fecha 28 de julio de 2025, el director titular, señor Cristóbal Irrazabal Philippi presentó su renuncia al cargo, a contar de esa fecha.

Con fecha 29 de julio de 2025, el director suplente autónomo, señor José Miguel Saavedra Flórez, presentó su renuncia al cargo, a contar de esa fecha.

Con fecha 30 de julio de 2025, en sesión ordinaria de Directorio de la sociedad, se designó como director titular de la sociedad al señor José Miguel Saavedra Flórez, hasta la próxima Junta de Accionistas, fecha en la cual corresponde de acuerdo a la ley, la renovación total del Directorio.

- **Superintendente de Pensiones**

Con fecha 22 de julio de 2025, tras concurso de Alta Dirección Pública, Osvaldo Macías es nombrado Superintendente de Pensiones

- **Sustitución de Boletas de Garantía**

Con fecha 10 de julio de 2025 y dando cumplimiento a lo establecido en las Bases de Licitación del seguro y en el Contrato para el servicio de administración de los Fondos de Cesantía, la Sociedad Administradora recibió la devolución de las 15 boletas de garantía otorgadas para garantizar el fiel cumplimiento del contrato de Administración, ascendentes a 400.000 Unidades de Fomento, sustituyéndolas en la misma fecha y oportunidad, por otras 15 boletas de garantía bancaria, pagaderas a la vista, tomadas por la Sociedad Administradora en el Banco del Estado de Chile, todas ellas a nombre de la Subsecretaría de Hacienda, con vencimiento el día 28 de julio de 2028, por un total de 400.000 Unidades de Fomento.

- **Ingreso Mínimo**

Con fecha 28 de junio de 2025, se publicó en el Diario Oficial la Ley N° 21.751, que "Reajusta el monto del ingreso mínimo mensual, la asignación familiar y maternal, el subsidio único familiar, y modifica otras leyes que indica". La Ley dispone, en su artículo 1°, que, a contar del 1 de mayo de 2025, se eleva a \$529.000 el ingreso mínimo mensual para los trabajadores y trabajadoras mayores de 18 años y hasta 65 años de edad. A partir del 1 de enero de 2026, el ingreso mínimo mensual para dichos trabajadores ascenderá a \$539.000. En el caso de los trabajadores menores de 18 años y mayores de 65 años, también a contar del 1 de mayo de 2025, el ingreso mínimo mensual se eleva a \$394.622. A partir del 1 de enero de 2026, este monto ascenderá a \$402.082.

- **Sexta Junta de Accionistas**

Con fecha 16 de junio de 2025 se realizó la Sexta Junta de Accionistas de AFC en carácter de extraordinaria, y contó con la asistencia del 100 % de las acciones emitidas de la sociedad con derecho a voto. Asimismo, contó con la asistencia de los representantes de esa Superintendencia, señora Patricia Iribarra y del señor Felipe Gálvez, así como del Presidente de la Comisión de Usuarios del Seguro de Cesantía, don Hugo Cifuentes. En la Junta se acordó lo siguiente:

1) Aprobación del Balance General, la Memoria y Estado de Resultados e informe de los auditores externos, correspondientes al ejercicio del año 2024.

2) Se aprobó la Política de distribución de las utilidades y se acordó el pago de un dividendo definitivo N°1, con cargo al resultado del ejercicio 2024, por el monto total de \$2.114.159.232.-

3) Se aprobaron las remuneraciones 2024 del Directorio y se acordaron las remuneraciones para el 2025.

- 4) Se designó como Auditores Externos independientes para el ejercicio 2025. a Deloitte.
- 5) Se aprobaron en los términos de lo dispuesto en el artículo 44 y 147 de la Ley N°18.046, los contratos con partes relacionadas.
- 6) Se acordó que los avisos de citación a Juntas de Accionistas se hagan en el diario electrónico "cooperativa.cl".
- 7) No hubo otras materias que tratar.

- **Citación a Sexta Junta Extraordinaria de Accionistas**

Con fecha 28 de mayo de 2025, por acuerdo adoptado en sesión de Directorio Ordinario, se citó a los accionistas a la Sexta Junta de Accionistas de AFC III S.A., en calidad de Extraordinaria, a realizarse el día 16 de junio de 2025, a las 11.00 horas.
Las materias a tratar en la Junta fueron:

- a) Aprobar la Memoria, el Balance y los Estados Financieros, y los informes de los auditores externos correspondientes al ejercicio del año 2024;
- b) Determinar la política de distribución de las utilidades, y acordar un eventual dividendo;
- c) Aprobación de la remuneración 2024 de los Directores y determinación de la remuneración 2025;
- d) Designar a los auditores externos independientes para el ejercicio 2025;
- e) Tomar conocimiento de aquellas operaciones entre partes relacionadas, conforme a lo dispuesto en el artículo 147 de la Ley 18.046 de Sociedades Anónimas;
- f) Designar periódico para efectuar publicaciones requeridas durante el ejercicio del año 2025;
- g) Cualquier otra materia que sea de interés social.

- **Oficio Ordinario N°5699 de la Superintendencia de Pensiones**

Con fecha 3 de abril de 2025, la Superintendencia de Pensiones mediante oficio ordinario N°5699 instruyó la corrección de los Estados Financieros Auditados de los Fondos de Cesantía y Estados Financieros individuales Auditados de AFC Chile III S.A. correspondientes al 31 de diciembre de 2024.

- **Publicación Ley N°21.735, nuevo sistema mixto de Pensiones**

Con fecha 26 de marzo de 2025, se publicó la Ley N°21.735, que crea un nuevo Sistema Mixto de Pensiones y un Seguro Social en el pilar contributivo, mejora la Pensión Garantizada Universal y establece beneficios y modificaciones regulatorias que indica.

- **Proceso de licitación pública del Servicio de administración de cuentas de capitalización**

Con fecha 10 de marzo de 2025, con una oferta de comisión de 0,46% de la remuneración imponible de las y los trabajadores, AFP Uno resultó como ganadora del proceso de licitación pública del servicio de administración de cuentas de capitalización individual obligatoria de nuevas y nuevos afiliados al sistema para el período 2025-2027.

- **Oficio Ordinario N°2.403 de la Superintendencia de Pensiones**

Con fecha 05 de febrero de 2025, la Superintendencia de Pensiones mediante Oficio Ordinario N°2.403, donde informa plazos de revisión de los Estados Financieros Auditados de los Fondos de Cesantía y Administradora a diciembre de 2024.

- **Aprobación de la Cámara de Diputados a la reforma de pensiones**

Con fecha 29 de enero de 2025, la Cámara de Diputados del Congreso aprobó la reforma de pensiones, la cual quedó lista para ser promulgada y despachada por el Presidente de la República.

- **Superintendencia de Pensiones, topes Imponibles**

Con fecha 10 de enero de 2025, la Superintendencia de Pensiones informó los nuevos topes imponibles que se aplicarán para el cálculo de cotizaciones previsionales a partir de enero de 2025. Según la institución, el tope imponible mensual para las cotizaciones obligatorias del sistema de pensiones, salud y la ley de accidentes del trabajo será de 87,8 Unidades de Fomento (UF), mientras que el seguro de cesantía alcanzará las 131,8 UF.

- **Pensión Garantizada Universal (PGU)**

Con fecha 8 de enero de 2025, la Superintendencia de Pensiones informó que, a partir del 1 de febrero de 2025, comenzó a regir un nuevo valor para la Pensión Garantizada Universal (PGU), la que subió de \$214.296 a \$224.004 mensuales.

- **Oficio Ordinario N°166 de la Superintendencia de Pensiones**

Con fecha 07 de enero de 2025, la Superintendencia de Pensiones mediante Oficio Ordinario N°166 informó la tasa de empleador para el Seguro de Invalidez y Sobrevivencia, el cual quedó en 1,38% a contar del pago de las cotizaciones de las remuneración y rentas del mes de enero 2025.

Año 2024

- **Decreto Supremo N°29 de 2024, del Ministerio del Trabajo y Previsión Social**

Con fecha 29 de noviembre de 2024, la Superintendencia de Pensiones publicó en el Diario Oficial el Decreto Supremo N°29, de 2024, del Ministerio del Trabajo y Previsión Social, que establece las bases para llevar a cabo el proceso de nueva licitación pública del servicio de administración de cuentas de capitalización individual obligatoria de nuevas y nuevos afiliados al sistema, correspondiente al período 2025-2027.

- **Oficio 18.322 de la Superintendencia de Pensiones**

Mediante Oficio Ordinario N°18.322 de 1 de octubre de 2024, de la Superintendencia de Pensiones, la tasa del seguro de invalidez y sobrevivencia (SIS) cambia de 2,01% a 1,5% de la renta imponible a contar de las remuneraciones de octubre del 2024.

- **Tasa de desocupación**

La tasa de desocupación nacional, de acuerdo con lo publicado por el INE el 30 de septiembre de 2024, llega a 8,9 % en el trimestre junio-agosto.

- **Reglamento de la Ley 21.643**

Con fecha 3 de Julio se publicó en el Diario Oficial el Reglamento de la Ley 21.643 (Ley Karin) que establece las directrices a las cuales deberán ajustarse los procedimientos de investigación de acoso sexual, laboral o de violencia en el trabajo.

- **Constitución del nuevo Directorio de la Sociedad, elección de su Presidenta y Vicepresidenta**

En sesión de Directorio Extraordinario de fecha 10 de junio pasado, se constituyó el nuevo Directorio de la compañía elegido en la Quinta Junta de Accionistas de la Sociedad, designando como Presidenta del Directorio a doña María Paz Hidalgo Brito y como Vicepresidenta del Directorio a doña Karin Jürgensen Elbo.

- **Quinta Junta Extraordinaria de Accionistas**

Con fecha 4 de junio de 2024 y con la asistencia de la totalidad de sus accionistas, se celebró la Quinta Junta Extraordinaria de Accionistas de la Sociedad, en la cual se acordó lo siguiente:

1) Aprobar la Memoria, el Balance y los Estados Financieros e informe de auditores externos, correspondientes al ejercicio del año 2023.

2) Se aprobó la política de dividendos de AFC III S.A.

Los accionistas, por unanimidad, acordaron no distribuir dividendos con cargo al resultado del ejercicio 2023, toda vez que no existen utilidades a repartir.

3) Se eligió el Directorio de Sociedad Administradora de Fondos de Cesantía de Chile III S.A. que estará integrado por los señores:

- Doña Karin Franz Jürgensen Elbo, en calidad de Directora Autónoma, y don José Miguel Saavedra Flórez, como su respectivo suplente, elegidos con 36.650 votos.
- Doña María Paz Hidalgo Brito, en calidad de Directora Autónoma y don Américo Cristián Becerra Morales como su respectivo suplente, elegidos con 36.650 votos.
- Don José Joaquín Del Real Larraín, en calidad de Director, elegido con 36.650 votos.
- Don Cristóbal Irrázabal Philippi, en calidad de Director, elegido con 36.650 votos; y
- Doña María Loreto Aubá Ratto, en calidad de Directora, elegida con 53.400 votos.

Se aprobaron las remuneraciones pagadas a los miembros del Directorio durante el ejercicio 2023. Respecto de las remuneraciones de los directores para el 2024, la junta por unanimidad de las acciones con derecho a voto acordó mantener para el año 2024, los montos de remuneraciones del año 2023, tanto para dieta de directores, como para asistencia a Comités.

4) Los accionistas, por unanimidad, acordaron designar como auditores externos para el ejercicio 2024, a DELOITTE.

5) Se informa que fueron aprobados por la unanimidad de los accionistas presentes en la Junta, en los términos de lo dispuesto en el artículo 44 y 147 de la Ley N°18.046, los siguientes contratos con partes relacionadas:

- a) Contrato de custodia de archivo documental período AFC I con AFP Cuprum.
- b) Contrato de custodia de archivo documental período AFC I con AFP Plan Vital.

6) La unanimidad de los accionistas presentes acordó que los avisos de citación a Juntas de Accionistas y otras publicaciones sociales, se hagan en el diario electrónico: "cooperativa.cl",

7) No hubo otras materias que tratar.

- **Designación Director suplente**

Con fecha 27 de marzo de 2024, el Directorio de AFC III S.A. en sesión ordinaria, designa por unanimidad de los asistentes, como director suplente autónomo al Sr. José Miguel Saavedra, por el periodo hasta la próxima Junta Ordinaria de Accionistas de la sociedad.

- **Renuncia de Directora**

Con fecha 8 de marzo de 2024, presenta su renuncia al cargo de Directora suplente autónoma la Sra. Natalia Luján.

- **Superintendencia de Pensiones, topes Imponibles**

Con fecha 12 de enero de 2024, la Superintendencia de Pensiones informa nuevos topes imponibles para el cálculo de cotizaciones previsionales 2024. A partir del 1 de enero de 2024 el nuevo tope imponible mensual para calcular las cotizaciones obligatorias del sistema de pensiones, de salud y de ley de accidentes del trabajo subirá a 84,3 Unidades de Fomento (UF) desde su valor actual de 81,6 UF. Asimismo, el nuevo tope imponible mensual para calcular las cotizaciones del seguro de cesantía aumentará a 126,6 Unidades de Fomento (UF) desde las actuales 122,6 UF.

4.00 ANÁLISIS RAZONADO DE LOS ESTADOS FINANCIEROS

| 4.- Razones Financieras | 31-12-2025 | | 31-12-2024 | |
|--|------------|-------|------------|-------|
| Liquidez Corriente (veces) | | | | |
| Activo Corriente (M\$) | 19.661.031 | 2,00 | 14.947.458 | 2,07 |
| Pasivo Corriente (M\$) | 9.807.578 | | 7.209.458 | |
| Razón Acida (veces) | | | | |
| Fondos Disponibles (M\$) | 404.097 | 0,04 | 164.179 | 0,02 |
| Pasivo Corriente (M\$) | 9.807.578 | | 7.209.458 | |
| Razón de Endeudamiento (veces) | | | | |
| Pasivos Corriente + No corriente (M\$) | 13.669.061 | 0,66 | 10.352.668 | 0,65 |
| Patrimonio (M\$) | 20.736.551 | | 15.982.128 | |
| Proporción de la Deuda Corriente y No corriente (veces) | | | | |
| Deuda Corriente (M\$) | 9.807.578 | 0,72 | 7.209.458 | 0,70 |
| Deuda Total (M\$) | 13.669.061 | | 10.352.668 | |
| Deuda No Corriente (M\$) | 3.861.483 | 0,28 | 3.143.210 | 0,30 |
| Deuda Total (M\$) | 13.669.061 | | 10.352.668 | |
| Cobertura Gastos Financieros (veces) | | | | |
| Resultado Antes de Impuesto e Intereses (M\$) | 9.570.054 | 38,81 | 5.603.332 | 20,79 |
| Gastos Financieros (M\$) | 246.564 | | 269.503 | |
| Resultado (veces) | | | | |
| Gastos Financieros (M\$) | 246.564 | 0,04 | 269.503 | 0,07 |
| Resultado ejercicio (M\$) | 6.943.247 | | 4.089.791 | |
| Ebitda (M\$) | 11.645.752 | 1,68 | 8.052.953 | 1,97 |
| Resultado ejercicio (M\$) | 6.943.247 | | 4.089.791 | |
| Rentabilidad del Patrimonio (%) | | | | |
| Ganancia (pérdida) del ejercicio (M\$) | 6.943.247 | 43,44 | 4.089.791 | 34,43 |
| Patrimonio Inicial (M\$) | 15.982.128 | | 11.878.965 | |
| Rentabilidad del Activo (%) | | | | |
| Ganancias (pérdida) del ejercicio (M\$) | 6.943.247 | 22,86 | 4.089.791 | 17,57 |
| Activos promedio (M\$) | 30.370.204 | | 23.277.219 | |
| Utilidad por Acciones (M\$/Acción) | | | | |
| Ganancia (pérdida) del ejercicio (M\$) | 6.943.247 | 34,72 | 4.089.791 | 20,45 |
| Número de acciones suscritas y pagadas al cierre del ejercicio | 200.000 | | 200.000 | |

| Gasto promedio mensual por trabajador cotizante (\$/Cotizante) | 31-12-2025 | | 31-12-2024 | |
|---|------------|--------|------------|--------|
| Promedio gastos operacionales (M\$) | 3.098.331 | 598,29 | 2.934.752 | 581,13 |
| Promedio cotizantes totales (*) | 5.178.618 | | 5.050.047 | |
| Cotizantes totales sobre afiliados totales (%) | | | | |
| Promedio cotizantes totales (*) | 5.178.618 | 44,91 | 5.050.047 | 43,42 |
| Promedio afiliados totales (*) | 11.531.224 | | 11.631.239 | |
| Nota (*) : Cifras obtenidas al 15 de cada mes | | | | |
| Proporción patrimonio neto respecto del capital mínimo (veces) | | | | |
| Patrimonio neto (M\$) | 20.736.551 | 26,10 | 15.982.128 | 20,80 |
| Capital Mínimo (M\$) | 794.559 | | 768.334 | |

4.01 Explicación de las principales variaciones de los ítems del activo, pasivo y patrimonio neto entre el 31 de diciembre de 2025 y el 31 de diciembre de 2024 y variaciones del estado de resultados entre el 31 de diciembre de 2025 y el 31 de diciembre de 2024:

En los activos se produce un aumento de M\$ 8.034.510 equivalentes a 30,5%. En los activos corrientes se observan aumentos en los activos financieros por M\$ 3.942.439 explicados principalmente por la utilidad obtenida durante el presente ejercicio menos el pago del dividendo definitivo N°1 por M\$ 2.114.160; también se observan aumentos en Deudores comerciales y otras cuentas por cobrar por M\$ 623.711 los que se explican en forma importante por los fondos entregados a los Estudios Jurídicos para la tramitación de la cobranza pre judicial de las cotizaciones previsionales impagas y también por un incremento en las comisiones devengadas del Fondo de Cesantía Solidario; el resto de las variaciones son de menor cuantía.

En los activos no corrientes se observan aumentos por M\$ 3.320.937, los cuales se explican por los siguientes conceptos: incremento neto en Intangibles por M\$ 2.987.558 correspondiente a los desembolsos destinados al desarrollo de programas informáticos, menos el efecto de la amortización del software en operación; disminuciones en Propiedades, planta y equipo por M\$171.779 debido al registro contable de arriendos de sucursales menos la depreciación del período y también aumentos en Activos por impuestos diferidos por M\$ 482.906 debido a las mayores diferencias temporales al 31 de diciembre de 2025, respecto de diciembre de 2024.

En los pasivos corrientes se observan aumentos por M\$ 2.631.851 equivalentes al 36,5% explicados por las siguientes variaciones: aumentos en Acreedores comerciales y otras cuentas por pagar por M\$ 325.581 por mayores facturas pendientes de pago en el ejercicio actual, aumentos en provisiones al personal por M\$ 387.858, aumentos en Otros pasivos corrientes por M\$ 421.389 por incremento de obligaciones devengadas y aumentos en Cuentas por pagar por impuestos corrientes por M\$ 1.341.163 producto de la utilidad generada en el ejercicio actual. Respecto de los pasivos no corrientes las mayores variaciones se presentan en Provisiones por M\$ 572.862 correspondiente a la provisión de Indemnización por años de servicios, según lo establece IAS 19.

Con relación al patrimonio se produce un aumento de M\$ 4.684.386 equivalentes al 29,3% explicados básicamente por la utilidad obtenida durante el ejercicio actual menos el pago del dividendo definitivo N°1 antes comentado.

Respecto del resultado, los Estados Financieros muestran que durante el ejercicio 2025 se produjo una utilidad de M\$ 6.873.210, la que se compara con una utilidad de M\$ 4.089.791 para el año anterior. El mejor resultado de M\$ 2.783.419 se explica básicamente por mayores ingresos por comisiones por M\$ 5.930.399, por mayores gastos de personal por M\$ 1.376.225 y un incremento en Otros gastos varios de operación por M\$ 874.544; como consecuencia de

este mejor resultado, también aumenta el gasto por impuesto a las ganancias por M\$1.206.242.

4.02 Análisis de las diferencias que pueden existir entre los valores libros y valores económicos y/o de mercado de los principales activos:

A juicio de la Administración, no existen diferencias significativas entre los valores registrados en la contabilidad, respecto de sus valores económicos y/o de mercado.

4.03 Descripción y análisis de los principales componentes de los flujos originados por las actividades operacionales, de inversión y financiamiento del período correspondiente:

En los flujos originados por actividades de operaciones, destacan los ingresos por comisiones, los pagos a proveedores y remuneraciones al personal. Los Otros pagos se compensan con los Otros cobros los cuales corresponden a pagos efectuados por la Sociedad Administradora y que son financiados por los dos Fondos de Cesantía administrados.

Con relación a los flujos originados por actividades de inversión, éstos se refieren a los movimientos financieros asociados a la compra y venta de instrumentos financieros en función de la disponibilidad de la caja y a los desembolsos incurridos para el desarrollo de programas informáticos del Core operacional, de Inversiones y de otros desarrollos informáticos.

Respecto de las actividades de financiamiento, éstas se refieren al pago de pasivos por arrendamientos financieros y sus respectivos intereses derivados de los contratos de arriendo suscritos por la Sociedad Administradora, tanto para la casa matriz como para la red de sucursales y al pago del dividendo definitivo N°1 ya comentado.

4.04 Análisis de riesgo de mercado:

Al 31 de diciembre de 2025 y 2024, las inversiones financieras de la Administradora son las detalladas en el numeral b.1 de la Nota 12 de los presentes Estados Financieros.

De acuerdo con lo anterior, el principal riesgo de mercado que enfrenta la Administradora dice relación con los instrumentos en los cuales están invertidos los Fondos de Cesantía y, por tanto, estos riesgos corresponden a tasa de interés (local y extranjera), tipo de cambio y riesgo de precio (local y extranjero).

En el ámbito de los ingresos ordinarios y egresos operacionales, no existe mayor riesgo de mercado o descalce, ya que éstos son en moneda local y los ingresos permiten financiar los egresos generando excedentes que son invertidos en cuotas de fondos mutuos o depósitos a plazo, de acuerdo con lo establecido en la Política de Liquidez e Inversión de Excedentes de Caja de la Sociedad Administradora.

No existen coberturas para ningún tipo de riesgo.

DECLARACIÓN DE RESPONSABILIDAD

Rut : 77.601.648-9
Razón Social : Sociedad Administradora de Fondos de Cesantía de Chile III S.A.



Los abajo firmantes se declaran responsables respecto de la veracidad de la información incorporada en el presente informe anual, referido al 31 de diciembre de 2025, de acuerdo al siguiente detalle:

- Ficha Estadística Codificada Uniforme (FECU).
- Notas Explicativas a los Estados Financieros.
- Resumen de Hechos Relevantes del ejercicio.
- Análisis Razonado.

| Nombre | Cargo | Rut | Firma |
|-----------------------------|-------------------------------------|--------------|---|
| María Paz Hidalgo Brito | Presidenta | 9.751.004-0 | Digitally signed by María Paz Hidalgo Brito DN: c=CL, st=R-Metropolitana, l=Santiago, o=e-Digital, ou=e-Digital, cn=María Paz Hidalgo Brito, email=email-protected@e-digital.cl Reason: Sign CEDULA:9751004-0 - 15c47-8983479 Location: e-Digital App Date: 30.04.2026 09:48:11 -0400 |
| Karin Jürgensen Elbo | Vicepresidenta | 7.368.458-7 | Digitally signed by Karin Franz Jürgensen Elbo DN: c=CL, st=R-Metropolitana, l=Santiago, o=e-Digital, ou=e-Digital, cn=Karin Franz Jürgensen Elbo, email=kjurgensen@msuasdes.cl Reason: Sign CEDULA:7368458-7 - 15c47-8983479 Location: e-Digital App Date: 29.04.2026 18:14:24 -0400 |
| María Loreto Aubá Ratto | Directora | 10.908.523-5 | Digitally signed by María Loreto Auba Ratto DN: c=CL, st=R-Metropolitana, l=Santiago, o=e-Digital, ou=e-Digital, cn=María Loreto Auba Ratto, email=email-protected@e-digital.cl Reason: Sign CEDULA:10908523-5 - 15c47-8983479 Location: e-Digital App Date: 29.04.2026 17:02:10 -0400 |
| Joaquín Del Real Larrain | Director | 8.155.629-6 | Digitally signed by José Joaquín Del Real Larrain DN: c=CL, st=R-Metropolitana, l=Santiago, o=e-Digital, ou=e-Digital, cn=José Joaquín Del Real Larrain, email=email-protected@e-digital.cl Reason: Sign CEDULA:8155629-6 - 15c47-8983479 Location: e-Digital App Date: 29.04.2026 16:19:26 -0400 |
| José Miguel Saavedra Florez | Director | 6.389.109-6 | |
| Pedro Cornejo Olivares | Gerente General Subrogante | 7.464.668-9 | Digitally signed by PEDRO EUGENIO CORNEJO OLIVARES DN: c=CL, st=R-Metropolitana, l=Santiago, o=e-Digital, ou=e-Digital, cn=PEDRO EUGENIO CORNEJO OLIVARES, email=pecornejo@gmail.com Reason: Sign CEDULA:7464668-9 - 15c47-8983479 Location: e-Digital App Date: 29.04.2026 18:40:28 -0400 |
| Edhin Cárcamo Muñoz | Gerente de Finanzas y Planificación | 14.292.364-5 | Digitally signed by Edhin Alejandro Cárcamo Muñoz DN: c=CL, st=R-Metropolitana, l=Santiago, o=e-Digital, ou=e-Digital, cn=Edhin Alejandro Cárcamo Muñoz, email=edhin.carcamo@gmail.com Reason: Sign CEDULA:14292364-5 - 15c47-8983479 Location: e-Digital App Date: 29.04.2026 16:31:42 -0400 |
| Andrés Jara López | Subgerente de Contabilidad | 12.100.803-3 | Digitally signed by José Miguel Saavedra Florez DN: c=CL, st=R-Metropolitana, l=Santiago, o=e-Digital, ou=e-Digital, cn=José Miguel Saavedra Florez, email=jomis53@gmail.com Reason: Sign CEDULA:6389109-6 - 15c47-8983479 Location: e-Digital App Date: 29.04.2026 18:03:56 -0400 Digitally signed by Andrés Jara DN: c=CL, st=R-Metropolitana, l=Santiago, o=e-Digital, ou=e-Digital, cn=Andrés Jara, email=abj803@gmail.com Reason: Sign CEDULA: 12100803-3 - 15c47-8983479 Location: e-Digital App Date: 29.04.2026 16:23:39 -0400 |

Fecha: 29 de abril de 2026



CERTIFICO QUE LA FOTOCOPIA DE LA
VUELTA ES REPRODUCCIÓN DEL DOCUMENTO
QUE HE TENIDO A LA VISTA Y QUE DEVUELVO
AL INTERESADO.

~~SANTIAGO~~

30 ABR 2026



FONDO DE CESANTIA (CIC) Y FONDO DE CESANTÍA SOLIDARIO (FCS)

Estados financieros por los años terminados
al 31 de diciembre de 2025 y 2024
e informe del auditor independiente

INFORME DEL AUDITOR INDEPENDIENTE

A los señores Afiliados de los
Fondos de Cesantía (CIC) y Fondo de Cesantía Solidario (FCS)

Opinión

Hemos auditado los estados financieros de los Fondos de Cesantía (CIC) y Fondo de Cesantía Solidario (FCS) (en adelante “los Fondos”) que comprenden los balances generales al 31 de diciembre de 2025, y los correspondientes estados de variación patrimonial por el año terminado en esa fecha, y las notas a los estados financieros, incluyendo información de las políticas contables materiales.

En nuestra opinión, los estados financieros adjuntos presentan razonablemente, en todos los aspectos materiales, los balancees generales de los Fondos al 31 de diciembre de 2025 y sus variaciones patrimoniales correspondientes al año terminado en esa fecha, de conformidad con Normas e Instrucciones Contables de la Superintendencia de Pensiones.

Fundamento de la opinión

Hemos llevado a cabo nuestra auditoría de conformidad con las Normas de Auditoría Generalmente Aceptadas en Chile. Nuestras responsabilidades de acuerdo con dichas normas se describen más adelante en la sección Responsabilidades del auditor en relación con la auditoría de los estados financieros de nuestro informe. Somos independientes de los Fondos de conformidad con el Código de Ética del Colegio de Contadores de Chile, y hemos cumplido las demás responsabilidades de ética de conformidad con esos requerimientos. Consideramos que la evidencia de auditoría que hemos obtenido proporciona una base suficiente y adecuada para nuestra opinión.

Información adicional

Nuestras auditorías fueron efectuadas con el propósito de opinar sobre los estados financieros básicos tomados como un todo. Los cuadros correspondientes a recaudación; cotizaciones y depósitos declarados y no pagados; cotizaciones, depósitos y aportes no pagados ni declarados, comisión del trimestre y de recaudación de saldos de remuneraciones del trimestre adjuntos se presentan con el propósito de análisis adicional y no son una parte requerida de los estados financieros básicos. Tal información no ha sido sometida a los procedimientos de auditoría aplicados en la auditoría de los estados financieros básicos y, en consecuencia, no expresamos una opinión ni proporcionamos cualquier seguridad sobre ésta.

En relación con nuestra auditoría de los estados financieros, nuestra responsabilidad consiste en leer la información adicional y, al hacerlo, considerar si existe una incongruencia material entre la información adicional y los estados financieros o el entendimiento obtenido por nosotros en la auditoría o si parece que existe una representación incorrecta material en la información adicional por algún otro motivo. Si, basándonos en el trabajo que hemos realizado, concluimos que existe una representación incorrecta material en esta información adicional, estamos obligados a informar de ello. No tenemos nada que informar a este respecto.

Responsabilidades de la Administración y de los responsables del gobierno corporativo de Sociedad Administradora de Fondos de Cesantía de Chile III S.A (la Administradora) por los estados financieros de los Fondos

La Administración de Sociedad Administradora de Fondos de Cesantía de Chile III S.A (“la Administradora”) es responsable de la preparación y presentación razonable de los estados financieros adjuntos de conformidad con Normas e Instrucciones Contables de la Superintendencia de Pensiones y del control interno que la Administradora considere necesario para permitir la preparación de estados financieros exentos de representaciones incorrectas materiales, debido a fraude o error.

En la preparación de los estados financieros, la Administradora es responsable de la evaluación de la capacidad de los Fondos de continuar como empresa en marcha, revelando, según corresponda, los asuntos relacionados con la empresa en marcha y utilizando la base contable de empresa en marcha excepto si la Administradora tiene intención de liquidar los Fondos o de cesar sus operaciones, o bien no exista otra alternativa realista, que hacerlo.

Los responsables del gobierno corporativo son responsables de la supervisión del proceso de preparación y presentación de información financiera de los Fondos.

Responsabilidades del auditor en relación con la auditoría de los estados financieros

Nuestros objetivos son obtener una seguridad razonable de que los estados financieros como un todo están exentos de representaciones incorrectas materiales, debido a fraude o error, y emitir un informe del auditor que contenga nuestra opinión. Seguridad razonable es un alto grado de seguridad, pero no garantiza que una auditoría realizada de conformidad con las Normas de Auditoría Generalmente Aceptadas en Chile siempre detecte una representación incorrecta material cuando exista. Las representaciones incorrectas pueden deberse a fraude o error y se consideran materiales si, individualmente o de forma agregada, se podría esperar razonablemente que influyan en las decisiones económicas que los usuarios toman basándose en los estados financieros.

Como parte de una auditoría de conformidad con las Normas de Auditoría Generalmente Aceptadas en Chile, aplicamos nuestro juicio profesional y mantenemos una actitud de escepticismo profesional durante toda la auditoría. También:

- Identificamos y evaluamos los riesgos de representaciones incorrectas materiales en los estados financieros, debido a fraude o error, diseñamos y aplicamos procedimientos de auditoría para responder a dichos riesgos y obtenemos evidencia de auditoría suficiente y adecuada para proporcionar una base para nuestra opinión. El riesgo de no detectar una representación incorrecta material debido a fraude es más elevado que en el caso de una representación incorrecta material debido a error, ya que el fraude puede implicar colusión, falsificación, omisiones deliberadas, representaciones intencionadamente erróneas o el caso omiso del control interno.
- Obtenemos entendimiento del control interno relevante para la auditoría con el fin de diseñar procedimientos de auditoría que sean adecuados en función de las circunstancias y no con la finalidad de expresar una opinión sobre la eficacia del control interno de los Fondos.
- Evaluamos la adecuación de las políticas contables aplicadas y la razonabilidad de las estimaciones contables y la correspondiente información revelada por la Administradora.
- Concluimos sobre lo adecuado de la utilización, por la Administradora, de la base contable de empresa en marcha y, basándonos en la evidencia de auditoría obtenida, concluimos sobre si existe o no una incertidumbre material relacionada con hechos o con condiciones que pueden generar dudas significativas sobre la capacidad de los Fondos para continuar como empresa en marcha. Si concluimos que existe una incertidumbre material, se requiere que llamemos la atención en nuestro informe del auditor sobre la correspondiente información revelada en los estados financieros o, si dichas revelaciones no son adecuadas, que expresemos una opinión modificada. Nuestras conclusiones se basan en la evidencia de auditoría obtenida hasta la fecha de nuestro informe del auditor. Sin embargo, hechos o condiciones futuros pueden ser causa de que los Fondos deje de ser una empresa en marcha.
- Evaluamos la presentación general, la estructura y el contenido de los estados financieros, incluida la información revelada, y si los estados financieros representan las transacciones y hechos subyacentes de un modo que logran la presentación razonable.
- Comunicamos a los responsables del gobierno corporativo, entre otros asuntos, el alcance y la oportunidad planificados y los hallazgos significativos de la auditoría, así como cualquier deficiencia significativa del control interno que identificamos en el transcurso de la auditoría.

Otros Asuntos - Auditoría de Estados Financieros de 2024

El Colegio de Contadores de Chile A.G. aprobó que las Normas de Auditoría Generalmente Aceptadas en Chile adopten integralmente y sin reservas las Normas Internacionales de Auditoría emitidas por el International Auditing and Assurance Standards Board para las auditorías de los estados financieros preparados por el año iniciado a partir del 1 de enero de 2025.

La auditoría a los estados financieros de los Fondos al 31 de diciembre de 2024 fue efectuada de acuerdo con las Normas de Auditoría Generalmente Aceptadas en Chile vigentes a esa fecha por los cuales emitimos una opinión sin modificaciones con fecha 27 de febrero de 2025, excepto por Nota 27, cuya fecha es 30 de abril de 2025.

Deloitte.

Febrero 27, 2026 (Excepto por Nota 27, cuya fecha es 29 de abril de 2026)
Santiago, Chile

Firmado por:

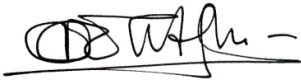

4A1A3834C94A452...

Jorge Ortiz Martínez
Socio

ESTADOS FINANCIEROS

FONDO DE CESANTIA (CIC) Y
FONDO DE CESANTÍA SOLIDARIO (FCS)

Al 31 de DICIEMBRE de 2025 y 2024

Índice

- Balances generales de los Fondos de Cesantía.
- Estados de variación patrimonial de los Fondos de Cesantía.
- Notas explicativas a los Estados Financieros.

SUPERINTENDENCIA DE PENSIONES

INFORME FINANCIERO DE LOS FONDOS DE CESANTÍA
CORRESPONDIENTE AL 31/12/2025

HOJA N° 1

| | | | | |
|--|--|--|----------------------------|-----------------------------------|
| 1.00 | IDENTIFICACIÓN | 1.01: Nombre de la Sociedad Administradora: AFC CHILE III S.A. | 1.02: R.U.T.: 77.601.648-9 | |
| | | 1.03: Representante Legal: Angel Rebolledo Lemus | | |
| 2.0 | Balance General (En miles de pesos) | | | |
| | | Fondos de Cesantía | | |
| | | Fondo de Cesantía (CIC) | | Fondo de Cesantía Solidario (FCS) |
| | | EJERCICIO ACTUAL | EJERCICIO ANTERIOR | EJERCICIO ACTUAL |
| | | EJERCICIO ANTERIOR | EJERCICIO ACTUAL | EJERCICIO ANTERIOR |
| | | Día-Mes-Año | Día-Mes-Año | Día-Mes-Año |
| | | Al 31/12/2025 | Al 31/12/2024 | Al 31/12/2025 |
| | | Al 31/12/2024 | Al 31/12/2024 | Al 31/12/2024 |
| ACTIVOS | | | | |
| 10.100 ACTIVO DISPONIBLE | | 3.274.367 | 2.514.006 | 1.949.135 |
| | | | | 699.791 |
| 10.110 | Banco recaudaciones. | 1.189.904 | 751.408 | 0 |
| | | | | 0 |
| 10.120 | Banco inversiones. | 970.325 | 704.036 | 300.946 |
| | | | | 241.128 |
| | 10.120.10 Banco inversiones nacionales. | 48.049 | 268.468 | 57.609 |
| | 10.120.20 Banco inversiones extranjeras. | 922.276 | 435.568 | 243.337 |
| | | | | 170.480 |
| | | | | 70.648 |
| 10.130 | Banco pago prestaciones por cesantía. | 0 | 0 | 0 |
| | | | | 0 |
| 10.135 | Banco pago saldos de remuneración. | 0 | 0 | 0 |
| | | | | 0 |
| 10.140 | Banco pagos del Fondo de Cesantía Solidario. | 0 | 0 | 397.849 |
| | | | | 0 |
| 10.145 | Valores por depositar y en tránsito. | 1.114.138 | 1.058.562 | 1.250.340 |
| | | | | 458.663 |
| | 10.145.10 Valores por depositar nacionales. | 1.113.863 | 1.039.115 | 424.391 |
| | 10.145.20 Valores por depositar extranjeros. | 275 | 19.447 | 825.949 |
| | 10.145.30 Valores en tránsito. | 0 | 0 | 0 |
| | 10.145.40 Garantías entregadas en efectivo a Cámaras de Compensación. | 0 | 0 | 0 |
| | 10.145.50 Garantías entregadas en efectivo a contrapartes distintas de Cámaras de Compensación. | 0 | 0 | 0 |
| 10.200 INSTRUMENTOS FINANCIEROS | | 10.918.546.320 | 9.946.057.387 | 3.516.192.456 |
| | | | | 3.153.095.262 |
| 10.210 | Inversiones en instituciones estatales. | 2.974.597.829 | 2.546.725.745 | 909.500.453 |
| | | | | 812.710.100 |
| | 10.210.10 Banco Central de Chile. | 884.377.852 | 727.452.164 | 97.707.524 |
| | 10.210.20 Tesorería General de la Republica. | 2.085.635.856 | 1.814.431.460 | 810.727.061 |
| | 10.210.30 Bonos de Reconocimiento emitidos por el INP, DIPRECA Y CAPREDENA y bonos de vivienda leasing emitidos por MINVU. | 4.584.121 | 4.842.121 | 1.065.868 |
| | | | | 1.273.321 |
| 10.220 | Inversiones en instituciones financieras. | 4.905.191.483 | 4.583.666.683 | 1.018.933.656 |
| | | | | 908.159.395 |
| | 10.220.10 Depósitos a plazo en instituciones financieras. | 3.285.618.653 | 3.060.087.411 | 324.471.456 |
| | 10.220.20 Letras de Crédito. | 15.475.982 | 17.610.257 | 9.412.495 |
| | 10.220.30 Bonos emitidos e instrumentos garantizados por instituciones financieras. | 1.572.317.853 | 1.480.185.752 | 645.098.684 |
| | 10.220.40 Acciones de instituciones financieras. | 31.778.995 | 25.783.263 | 39.951.021 |
| | | | | 31.120.714 |
| 10.230 | Inversiones en empresas. | 1.250.950.756 | 1.123.513.457 | 574.335.516 |
| | | | | 510.669.267 |
| | 10.230.10 Bonos y efectos de comercio de empresas públicas y privadas. | 1.164.592.590 | 1.044.335.011 | 465.854.194 |
| | 10.230.20 Bono de empresas públicas y privadas canjeables por acciones. | 0 | 0 | 0 |
| | 10.230.30 Acciones de sociedades anónimas abiertas. | 86.358.166 | 79.178.446 | 108.436.649 |
| | 10.230.40 Cuotas de fondos mutuos y cuotas de fondos de inversión públicos regidos por la ley N°20.712. | 0 | 0 | 44.673 |
| | 10.230.50 Bonos emitidos por fondos de inversión públicos regidos por la ley N°20.712. | 0 | 0 | 0 |
| | | | | 56.521 |
| | | | | 0 |
| 10.235 | Inversiones en activos alternativos nacionales. | 0 | 0 | 0 |
| | | | | 0 |
| 10.240 | Derivados nacionales. | -3.968.891 | -3.712 | 2.783.045 |
| | | | | -2.413.641 |
| 10.250 | Inversiones en el extranjero. | 1.745.738.721 | 1.634.439.033 | 991.654.953 |
| | | | | 912.035.521 |
| | 10.250.10 Títulos de deuda extranjero. | 1.316.849.251 | 1.246.288.158 | 381.538.609 |
| | 10.250.20 Cuotas de fondos mutuos extranjeros (variables). | 259.670.608 | 237.571.885 | 336.929.311 |
| | 10.250.30 Otros instrumentos de renta variable extranjeros. | 169.218.862 | 150.578.990 | 273.187.033 |
| | 10.250.40 Otros instrumentos extranjeros. | 0 | 0 | 0 |
| | | | | 0 |
| 10.255 | Inversiones en activos alternativos extranjeros. | 46.036.422 | 34.042.117 | 18.984.833 |
| | | | | 11.934.620 |
| 10.260 | Derivados extranjeros. | 0 | 0 | 0 |
| | | | | 0 |
| 10.270 | Operaciones de préstamos o mutuo de instrumentos nacionales. | 0 | 0 | 0 |
| | | | | 0 |
| 10.280 | Operaciones de préstamos o mutuo de instrumentos extranjeros. | 0 | 0 | 0 |
| | | | | 0 |
| 10.290 | Excesos de inversiones. | 0 | 23.674.064 | 0 |
| | | | | 0 |
| | 10.290.10 Excesos de inversión en instituciones estatales. | 0 | 0 | 0 |
| | 10.290.20 Excesos de inversión en instituciones financieras. | 0 | 23.674.064 | 0 |
| | 10.290.30 Excesos de inversión en empresas. | 0 | 0 | 0 |
| | 10.290.40 Excesos de inversión en activos alternativos nacionales. | 0 | 0 | 0 |
| | 10.290.50 Excesos de inversión en el extranjero. | 0 | 0 | 0 |
| | 10.290.60 Excesos de inversión en activos alternativos extranjeros. | 0 | 0 | 0 |
| | 10.290.70 Excesos de préstamo en instrumentos nacionales. | 0 | 0 | 0 |
| | 10.290.80 Excesos de préstamo en instrumentos extranjeros. | 0 | 0 | 0 |
| 10.300 ACTIVO TRANSITORIO | | 46 | 45 | 0 |
| | | | | 0 |
| 10.310 | Cargos en cuentas bancarias. | 46 | 45 | 0 |
| | | | | 0 |
| 10.000 TOTAL DE ACTIVOS | | 10.921.820.733 | 9.948.571.438 | 3.518.141.591 |
| | | | | 3.153.795.053 |

ESTE INFORME SE HA CONFECCIONADO EN CONFORMIDAD A LAS INSTRUCCIONES IMPARTIDAS EN EL COMPENDIO DE NORMAS DEL SEGURO DE CESANTÍA

N° DE HOJAS INFORMADAS: 13

| Balance General (En miles de pesos) | | Fondos de Cesantía | | | |
|-------------------------------------|--|-------------------------|--------------------|-----------------------------------|--------------------|
| | | Fondo de Cesantía (CIC) | | Fondo de Cesantía Solidario (FCS) | |
| | | EJERCICIO ACTUAL | EJERCICIO ANTERIOR | EJERCICIO ACTUAL | EJERCICIO ANTERIOR |
| | | Día-Mes-Año | Día-Mes-Año | Día-Mes-Año | Día-Mes-Año |
| | | Al 31/12/2025 | Al 31/12/2024 | Al 31/12/2025 | Al 31/12/2024 |
| PASIVOS | | | | | |
| 20.100 PASIVO EXIGIBLE | | 100.744.045 | 106.045.214 | 1.246.603 | 732.211 |
| 20.110 | Recaudación del mes. | 0 | 0 | 0 | 0 |
| 20.110.10 | Recaudación de cotizaciones empleadores y trabajadores. | 0 | 0 | 0 | 0 |
| 20.110.20 | Recaudación de saldos de remuneración. | 0 | 0 | 0 | 0 |
| 20.115 | Recaudación clasificada. | 0 | 0 | 0 | 0 |
| 20.115.10 | Recaudación de cotizaciones empleadores y trabajadores. | 0 | 0 | 0 | 0 |
| 20.115.20 | Recaudación de aportes estatales para el fondo de cesantía solidario. | 0 | 0 | 0 | 0 |
| 20.115.30 | Recaudación de saldos de remuneración. | 0 | 0 | 0 | 0 |
| 20.115.40 | Recaudación de aportes regularizadores de la soc. administradora por cotizaciones. | 0 | 0 | 0 | 0 |
| 20.115.50 | Recaudación de aportes regularizadores de la soc. administradora por saldos de remuneración. | 0 | 0 | 0 | 0 |
| 20.120 | Recaudación por aclarar de cotizaciones. | 6.639.796 | 5.475.601 | 0 | 0 |
| 20.120.10 | Recaudación por aclarar de cotizaciones sin documentación. | 5.510.549 | 4.396.727 | 0 | 0 |
| 20.120.20 | Recaudación por aclarar de cotizaciones con documentación incompleta. | 1.129.247 | 1.078.874 | 0 | 0 |
| 20.125 | Recaudación por aclarar saldos de remuneración. | 5.584 | 2.949 | 0 | 0 |
| 20.125.10 | Recaudación por aclarar de saldos de remuneración sin documentación. | 5.482 | 2.847 | 0 | 0 |
| 20.125.20 | Recaudación por aclarar de saldos de remuneración con documentación incompleta. | 102 | 102 | 0 | 0 |
| 20.130 | Descuadraturas menores en formularios de pago. | 967 | 1.244 | 0 | 0 |
| 20.130.10 | Descuadraturas menores en formularios de pago de cotizaciones. | 945 | 1.228 | 0 | 0 |
| 20.130.20 | Descuadraturas menores en formularios de pago de saldos de remuneración. | 22 | 16 | 0 | 0 |
| 20.135 | Diferencias por aclarar. | 0 | 0 | 0 | 0 |
| 20.140 | Prestaciones por cesantía o fallecimiento. | 0 | 0 | 0 | 0 |
| 20.140.10 | Retiros por cesantía. | 0 | 0 | 0 | 0 |
| 20.140.20 | Retiros por fallecimiento. | 0 | 0 | 0 | 0 |
| 20.140.30 | Trasposos por cesantía. | 0 | 0 | 0 | 0 |
| 20.140.40 | Devolución de Trasposos por cesantía. | 0 | 0 | 0 | 0 |
| 20.140.50 | Prestaciones no cobradas. | 0 | 0 | 0 | 0 |
| 20.141 | Traspaso de Aporte del Artículo 25 ter | 0 | 0 | 0 | 0 |
| 20.145 | Retiros de saldos de remuneración | 0 | 0 | 0 | 0 |
| 20.145.10 | Retiros de remuneración | 0 | 0 | 0 | 0 |
| 20.145.20 | Saldos de remuneración no cobradas. | 0 | 0 | 0 | 0 |
| 20.150 | Transferencias Programas de Intermediación y Habilitación Laboral | 0 | 0 | 0 | 0 |
| 20.155 | Retribución Bolsa Nacional de Empleo. | 0 | 0 | 0 | 0 |
| 20.160 | Transferencias de Cotizaciones y otros aportes hacia el Fondo de Cesantía Solidario. | 0 | 0 | 0 | 0 |
| 20.161 | Total Pagos Indebidos | 92.904.376 | 100.555.733 | 0 | 0 |
| 20.161.10 | Pagos Indebidos. | 92.904.376 | 100.555.733 | 0 | 0 |
| 20.161.20 | Rentabilidad de los pagos indebidos. | 0 | 0 | 0 | 0 |
| 20.162 | Devolución de Pagos Indebidos. | 978.491 | 1.667 | 0 | 0 |
| 20.162.10 | Devolución de pagos indebidos a empleadores. | 820.663 | 1.658 | 0 | 0 |
| 20.162.20 | Devolución de pagos indebidos a trabajadores. | 157.828 | 9 | 0 | 0 |
| 20.165 | Devolución por pagos en exceso. | 207.815 | 1.004 | 0 | 0 |
| 20.165.10 | Devolución de pagos en exceso a empleadores. | 172.002 | 1.004 | 0 | 0 |
| 20.165.20 | Devolución de pagos en exceso a trabajadores. | 35.813 | 0 | 0 | 0 |
| 20.170 | Devolución de aportes al Estado. | 0 | 0 | 0 | 0 |
| 20.175 | Comisión devengada porcentual Cuentas Individuales por Cesantía. | 0 | 0 | 0 | 0 |
| 20.180 | Comisión devengada porcentual Fondo de Cesantía Solidario. | 0 | 0 | 846.777 | 730.234 |
| 20.185 | Provisiones y otros. | 7.016 | 7.016 | 399.826 | 1.977 |
| 20.186 | Provisión por inversiones en activos alternativos. | 0 | 0 | 0 | 0 |
| 20.190 | Consignaciones de empleadores enviadas por los tribunales. | 0 | 0 | 0 | 0 |

| Balance General (En miles de pesos) | Fondos de Cesantía | | | |
|--|------------------------------|------------------------------|-----------------------------------|------------------------------|
| | Fondo de Cesantía (CIC) | | Fondo de Cesantía Solidario (FCS) | |
| | EJERCICIO ACTUAL | EJERCICIO ANTERIOR | EJERCICIO ACTUAL | EJERCICIO ANTERIOR |
| | Día-Mes-Año Al 31/12/2025 | Día-Mes-Año Al 31/12/2024 | Día-Mes-Año Al 31/12/2025 | Día-Mes-Año Al 31/12/2024 |
| PATRIMONIO | | | | |
| 20.200 PATRIMONIO | 10.821.076.688 | 9.842.526.224 | 3.516.894.988 | 3.153.062.842 |
| 20.210 Cuentas Individuales por Cesantía. | 10.719.104.263 | 9.754.510.763 | 0 | 0 |
| 20.220 Cuentas Individuales de Saldos de Remuneraciones. | 729.092 | 678.664 | 0 | 0 |
| 20.230 Fondo de Cesantía Solidario. | 0 | 0 | 3.516.894.988 | 3.153.062.842 |
| 20.240 Recaudación en proceso de acreditación. | 0 | 0 | 0 | 0 |
| 20.250 Rezagos de Cuentas Individuales por Cesantía. | 101.234.382 | 87.328.375 | 0 | 0 |
| 20.260 Rezagos de Saldos de Remuneración. | 8.951 | 8.422 | 0 | 0 |
| 20.270 Rentabilidad no distribuida. | 0 | 0 | 0 | 0 |
| 20.000 TOTAL DE PASIVOS | 10.921.820.733 | 9.948.571.438 | 3.518.141.591 | 3.153.795.053 |

| 20.300 NUMERO DE CUENTAS INDIVIDUALES POR CESANTÍA | Fondo de Cesantía (CIC) | |
|--|-------------------------|--------------------|
| | EJERCICIO ACTUAL | EJERCICIO ANTERIOR |
| 20.310 Cuentas individuales por Cesantía - afiliados. | 11.510.924 | 11.302.346 |
| 20.320 Cuentas individuales por Cesantía - cotizantes. | 5.178.618 | 5.138.683 |
| 20.330 Cuentas individuales de Saldos de Remuneración. | 16.467 | 16.302 |

| 20.400 NUMERO DE BENEFICIARIOS | Fondo de Cesantía (CIC) | |
|--|-------------------------|--------------------|
| | EJERCICIO ACTUAL | EJERCICIO ANTERIOR |
| 20.410 Número de beneficiarios por cesantía. | 1.418.572 | 1.459.767 |
| 20.420 Número de retiros por fallecimiento. | 6.928 | 7.257 |
| 20.430 Número de prestaciones no cobradas. | 8.712 | 15.251 |

| Balance General (En miles de pesos) | | Fondos de Cesantía | | | |
|--|--|------------------------------|------------------------------|-----------------------------------|------------------------------|
| | | Fondo de Cesantía (CIC) | | Fondo de Cesantía Solidario (FCS) | |
| | | EJERCICIO ACTUAL | EJERCICIO ANTERIOR | EJERCICIO ACTUAL | EJERCICIO ANTERIOR |
| | | Día-Mes-Año Al 31/12/2025 | Día-Mes-Año Al 31/12/2024 | Día-Mes-Año Al 31/12/2025 | Día-Mes-Año Al 31/12/2024 |
| CUENTAS DE ORDEN | | | | | |
| 30.110 | Cotizaciones impagas. | 4.306.800.811 | 3.479.663.595 | 0 | 0 |
| 30.110.10 | Cotizaciones impagas reconocidas. | 2.604.426.543 | 2.064.108.201 | 0 | 0 |
| 30.110.20 | Cotizaciones impagas reconocidas automáticas. | 1.697.064.234 | 1.411.194.493 | 0 | 0 |
| 30.110.30 | Cotizaciones impagas por descuadraturas en formularios de pago. | 5.310.034 | 4.360.901 | 0 | 0 |
| 30.120 | Derechos por contratos de futuros, forwards y swaps nacionales. | -214.765.126 | -55.459.508 | 64.967.134 | 82.643.596 |
| 30.130 | Derechos por contratos de futuros, forwards y swaps extranjeros. | 0 | 0 | 0 | 0 |
| 30.140 | Derechos por títulos nacionales entregados en garantía. | 0 | 0 | 0 | 0 |
| 30.150 | Derechos por títulos extranjeros entregados en garantía. | 0 | 0 | 0 | 0 |
| 30.155 | Derechos por moneda nacional entregada en garantía. | 0 | 0 | 0 | 0 |
| 30.160 | Derechos por monedas extranjeras entregadas en garantía. | 0 | 0 | 0 | 0 |
| 30.170 | Derechos por contratos de promesa de suscripción y pago de cuotas de fondos de inversión. | 0 | 12.558.542 | 23.322.176 | 33.479.920 |
| 30.171 | Derechos por moneda nacional recibida en garantía. | 0 | 0 | 0 | 0 |
| 30.172 | Derechos por monedas extranjeras recibidas en garantía. | 0 | 0 | 0 | 0 |
| 30.173 | Derechos por títulos nacionales recibidos en garantía. | 0 | 0 | 0 | 0 |
| 30.174 | Derechos por títulos extranjeros recibidos en garantía. | 0 | 0 | 0 | 0 |
| 30.180 | Derechos por instrumentos financieros administrados por sociedades administradoras de cartera de recursos previsionales. | 0 | 0 | 0 | 0 |
| 30.190 | Derechos por instrumentos financieros administrados por mandatarios extranjeros. | 0 | 0 | 0 | 0 |
| 30.200 | Derechos por valores recibidos en garantía por préstamo de instrumentos de renta variable de emisores nacionales. | 0 | 0 | 0 | 0 |
| 30.210 | Derechos por valores recibidos en garantía por préstamo de instrumentos de deuda de emisores nacionales. | 0 | 0 | 0 | 0 |
| 30.220 | Derechos por valores recibidos en garantía por préstamo de instrumentos de renta variable de emisores extranjeros. | 0 | 0 | 0 | 0 |
| 30.230 | Derechos por valores recibidos en garantía por préstamos de instrumentos de deuda de emisores extranjeros. | 0 | 0 | 0 | 0 |
| 30.240 | Derechos por aportes comprometidos en activos alternativos extranjeros. | 40.793.318 | 0 | 20.734.104 | 0 |
| 30.250 | Derechos por garantías asociadas a activos alternativos nacionales. | 0 | 0 | 0 | 0 |
| 30.100 TOTAL CUENTAS DE ORDEN (DEBE) | | 4.132.829.003 | 3.436.762.629 | 109.023.414 | 116.123.516 |
| 30.310 | Responsabilidad por cotizaciones impagas. | 4.306.800.811 | 3.479.663.595 | 0 | 0 |
| 30.310.10 | Responsabilidad por cotizaciones impagas reconocidas. | 2.604.426.543 | 2.064.108.201 | 0 | 0 |
| 30.310.20 | Responsabilidad por cotizaciones impagas reconocidas automáticas. | 1.697.064.234 | 1.411.194.493 | 0 | 0 |
| 30.310.30 | Responsabilidad por cotizaciones impagas por descuadraturas en formularios de pago. | 5.310.034 | 4.360.901 | 0 | 0 |
| 30.320 | Obligaciones por contratos de futuros, forwards y swaps nacionales. | -214.765.126 | -55.459.508 | 64.967.134 | 82.643.596 |
| 30.330 | Obligaciones por contratos de futuros, forwards y swaps extranjeros. | 0 | 0 | 0 | 0 |
| 30.340 | Obligaciones por títulos nacionales entregados en garantía. | 0 | 0 | 0 | 0 |
| 30.350 | Obligaciones por títulos extranjeros entregados en garantía. | 0 | 0 | 0 | 0 |
| 30.355 | Obligaciones por moneda nacional entregada en garantía. | 0 | 0 | 0 | 0 |
| 30.360 | Obligaciones por monedas extranjeras entregadas en garantía. | 0 | 0 | 0 | 0 |
| 30.370 | Obligaciones por contratos de promesa de suscripción y pago de cuotas de fondos de inversión. | 0 | 12.558.542 | 23.322.176 | 33.479.920 |
| 30.371 | Obligaciones por moneda nacional recibida en garantía. | 0 | 0 | 0 | 0 |
| 30.372 | Obligaciones por monedas extranjeras recibidas en garantía. | 0 | 0 | 0 | 0 |
| 30.373 | Obligaciones por títulos nacionales recibidos en garantía. | 0 | 0 | 0 | 0 |
| 30.374 | Obligaciones por títulos extranjeros recibidos en garantía. | 0 | 0 | 0 | 0 |
| 30.380 | Obligaciones por instrumentos financieros administrados por sociedades administradoras de cartera de recursos previsionales. | 0 | 0 | 0 | 0 |
| 30.390 | Obligaciones por instrumentos financieros administrados por mandatarios extranjeros. | 0 | 0 | 0 | 0 |
| 30.400 | Obligaciones por valores recibidos en garantía por préstamo de instrumentos de renta variable de emisores nacionales. | 0 | 0 | 0 | 0 |
| 30.410 | Obligaciones por valores recibidos en garantía por préstamo de instrumentos de deuda de emisores nacionales. | 0 | 0 | 0 | 0 |
| 30.420 | Obligaciones por valores recibidos en garantía por préstamo de instrumentos de renta variable de emisores extranjeros. | 0 | 0 | 0 | 0 |
| 30.430 | Obligaciones por valores recibidos en garantía por préstamos de instrumentos de deuda de emisores extranjeros. | 0 | 0 | 0 | 0 |
| 30.440 | Obligaciones por aportes comprometidos en activos alternativos extranjeros. | 40.793.318 | 0 | 20.734.104 | 0 |
| 30.450 | Obligaciones por garantías asociadas a activos alternativos nacionales. | 0 | 0 | 0 | 0 |
| 30.300 TOTAL CUENTAS DE ORDEN (HABER) | | 4.132.829.003 | 3.436.762.629 | 109.023.414 | 116.123.516 |

ESTADO DE VARIACION PATRIMONIAL DE LOS FONDOS DE CESANTIA

| NOMBRE DE LA SOCIEDAD ADMINISTRADORA: AFC CHILE III S.A. | | HOJA N° 5 | | | | | | | |
|--|------------------|-------------------------|--------------------|---------------|------------------|-----------------------------------|--------------------|---------------|--|
| RUT: 77.601.648-9 | | | | | | | | | |
| 40.000 ESTADO DE VARIACION PATRIMONIAL | | Fondo de Cesantía (CIC) | | | | Fondo de Cesantía Solidario (FCS) | | | |
| GRUPO Y CONCEPTO | EJERCICIO ACTUAL | | EJERCICIO ANTERIOR | | EJERCICIO ACTUAL | | EJERCICIO ANTERIOR | | |
| | Desde 01/01/2025 | | Desde 01/01/2024 | | Desde 01/01/2025 | | Desde 01/01/2024 | | |
| | Al 31/12/2025 | | Al 31/12/2024 | | Al 31/12/2025 | | Al 31/12/2024 | | |
| | CUOTAS | MONTO M\$ | CUOTAS | MONTO M\$ | CUOTAS | MONTO M\$ | CUOTAS | MONTO M\$ | |
| 40.050 PATRIMONIO INICIAL DE LOS FONDOS DE CESANTIA | 2.580.039.322,50 | 9.842.526.224 | 2.501.142.378,12 | 8.699.944.818 | 695.800.404,30 | 3.153.062.842 | 677.836.068,26 | 2.728.596.873 | |
| 40.100 AUMENTOS DEL PATRIMONIO | 716.020.167,37 | 2.823.959.418 | 715.224.668,76 | 2.614.203.549 | 129.736.147,20 | 611.597.002 | 132.165.469,97 | 566.479.651 | |
| 40.110 Cotizaciones | 577.551.290,81 | 2.268.986.673 | 579.254.190,69 | 2.110.875.814 | 0,00 | 0 | 0,00 | 0 | |
| 40.110.10 Cotizaciones de cargo del trabajador | 89.890.573,44 | 353.191.255 | 90.654.899,99 | 330.331.468 | 0,00 | 0 | 0,00 | 0 | |
| 40.110.20 Cotizaciones de cargo del empleador | 487.660.717,37 | 1.915.795.418 | 488.599.290,70 | 1.780.544.346 | 0,00 | 0 | 0,00 | 0 | |
| 40.120 Aporte del Estado | 0,00 | 0 | 0,00 | 0 | 3.282.986,36 | 15.498.363 | 3.466.656,40 | 14.844.393 | |
| 40.130 Saldos de Remuneración | 2.039,44 | 7.961 | 2.058,02 | 7.447 | 0,00 | 0 | 0,00 | 0 | |
| 40.140 Prestaciones no cobradas | 1.897.464,08 | 7.459.427 | 2.031.457,22 | 7.410.651 | 0,00 | 0 | 0,00 | 0 | |
| 40.150 Saldos de Remuneración no cobradas | 0,00 | 0 | 0,00 | 0 | 0,00 | 0 | 0,00 | 0 | |
| 40.160 Devolución Traspasos por Cesantía | 0,00 | 0 | 0,00 | 0 | 0,00 | 0 | 0,00 | 0 | |
| 40.165 Reintegro devolución de pagos en exceso | 162.638,51 | 639.022 | 229.238,28 | 835.607 | 0,00 | 0 | 0,00 | 0 | |
| 40.170 Transferencia para el Fondo de Cesantía Solidario | 0,00 | 0 | 0,00 | 0 | 125.773.052,09 | 593.012.387 | 128.665.794,69 | 551.496.615 | |
| 40.171 Transferencia desde el FCS al Fondo de Cesantía para pago de prestaciones | 100.891.073,31 | 397.280.995 | 109.099.236,42 | 397.317.848 | 0,00 | 0 | 0,00 | 0 | |
| 40.172 Traspaso del FCS por ajuste de reclamo | 0,00 | 0 | 0,00 | 0 | 8.922,03 | 41.725 | 13.383,72 | 55.843 | |
| 40.175 Traspaso de Aporte del Artículo 25 ter | 31.062.570,65 | 122.805.941 | 16.828.373,50 | 61.254.754 | 0,00 | 0 | 0,00 | 0 | |
| 40.180 Otros Aumentos por rentabilidad distinta de inversiones | 0,00 | 577 | 0,00 | 6 | 0,00 | 3.775 | 0,00 | 12 | |
| 40.190 Otros Aumentos | 4.453.090,57 | 26.778.822 | 7.780.114,63 | 36.501.422 | 671.186,72 | 3.040.752 | 19.635,16 | 82.788 | |

ESTADO DE VARIACION PATRIMONIAL DE LOS FONDOS DE CESANTIA (CONTINUACION)

| NOMBRE DE LA SOCIEDAD ADMINISTRADORA: AFC CHILE III S.A. RUT: 77.601.648-9 40.000 ESTADO DE VARIACION PATRIMONIAL | | HOJA N° 6 | | | | | | | |
|---|-----------------------------------|----------------|-----------------------------------|---------------|-----------------------------------|---------------|-----------------------------------|---------------|--|
| GRUPO Y CONCEPTO | Fondo de Cesantía (CIC) | | | | Fondo de Cesantía Solidario (FCS) | | | | |
| | EJERCICIO ACTUAL | | EJERCICIO ANTERIOR | | EJERCICIO ACTUAL | | EJERCICIO ANTERIOR | | |
| | Desde 01/01/2025 Al 31/12/2025 | | Desde 01/01/2024 Al 31/12/2024 | | Desde 01/01/2025 Al 31/12/2025 | | Desde 01/01/2024 Al 31/12/2024 | | |
| | CUOTAS | MONTO M\$ | CUOTAS | MONTO M\$ | CUOTAS | MONTO M\$ | CUOTAS | MONTO M\$ | |
| 40.200 DISMINUCIONES DEL PATRIMONIO | 627.236.619,01 | 2.478.728.951 | 636.327.724,38 | 2.330.276.941 | 114.935.691,20 | 543.989.740 | 114.201.133,93 | 488.951.969 | |
| 40.210 Comisiones porcentuales devengadas | 7.658.929,85 | 30.628.959 | 7.334.962,13 | 27.201.260 | 3.264.931,45 | 15.409.189 | 3.057.590,63 | 13.107.450 | |
| 40.210.10 Comisiones porcentuales generales | 7.658.929,85 | 30.628.959 | 7.334.962,13 | 27.201.260 | 3.036.707,23 | 14.325.151 | 2.963.013,34 | 12.696.067 | |
| 40.210.20 Comisiones porcentuales compensatorias | 0,00 | 0 | 0,00 | 0 | 228.224,22 | 1.084.038 | 94.577,29 | 411.383 | |
| 40.220 Prestaciones | 430.610.291,72 | 1.692.782.020 | 442.278.857,04 | 1.608.883.943 | 0,00 | 0 | 0,00 | 0 | |
| 40.220.10 Retiros por Cesantía | 428.293.192,53 | 1.683.676.473 | 439.885.027,44 | 1.600.168.816 | 0,00 | 0 | 0,00 | 0 | |
| 40.220.20 Retiros por fallecimiento | 2.317.099,19 | 9.105.547 | 2.393.829,60 | 8.715.127 | 0,00 | 0 | 0,00 | 0 | |
| 40.230 Traspasos por Cesantía | 0,00 | 0 | 0,00 | 0 | 0,00 | 0 | 0,00 | 0 | |
| 40.235 Traspaso de Aporte del Artículo 25 ter a las AFP | 31.062.570,65 | 122.805.941 | 16.828.373,50 | 61.254.754 | 0,00 | 0 | 0,00 | 0 | |
| 40.240 Retiros de Saldos de Remuneración | 121,54 | 472 | 57,05 | 203 | 0,00 | 0 | 0,00 | 0 | |
| 40.245 Rentabilidad devolución de pagos en exceso | 744.306,42 | 2.913.404 | 574.263,43 | 21.597.526 | 0,00 | 0 | 0,00 | 0 | |
| 40.250 Retiros del Fondo de Cesantía Solidario | 0,00 | 0 | 0,00 | 0 | 85.838.271,41 | 405.770.445 | 96.797.048,35 | 414.532.760 | |
| 40.250.10 Retiros por prestaciones | 0,00 | 0 | 0,00 | 0 | 84.022.577,88 | 397.280.995 | 92.903.873,89 | 397.317.848 | |
| 40.250.20 Retiros por Programas de Intermediación y Habilitación Laboral | 0,00 | 0 | 0,00 | 0 | 828.927,03 | 3.789.709 | 801.616,39 | 3.565.261 | |
| 40.250.30 Retribuciones a la Bolsa Nacional de Empleo | 0,00 | 0 | 0,00 | 0 | 351.350,45 | 1.708.350 | 100.518,32 | 415.600 | |
| 40.250.40 Otros | 0,00 | 0 | 0,00 | 0 | 635.416,05 | 2.991.391 | 2.991.039,75 | 13.234.051 | |
| 40.255 Traspaso de Aporte del Artículo 25 ter | 0,00 | 0 | 0,00 | 0 | 25.831.608,35 | 122.805.941 | 14.332.853,54 | 61.254.754 | |
| 40.260 Transferencia hacia el Fondo de Cesantía Solidario | 150.882.736,98 | 593.012.387 | 151.168.576,37 | 551.496.615 | 0,00 | 0 | 0,00 | 0 | |
| 40.270 Pagos en excesos de empleadores y afiliados | 2.039.116,07 | 8.041.689 | 1.734.736,27 | 6.349.903 | 744,15 | 3.535 | 2.321,68 | 10.016 | |
| 40.280 Devolución de aportes al Estado | 0,00 | 0 | 0,00 | 0 | 0,00 | 0 | 0,00 | 0 | |
| 40.290 Otras Disminuciones por rentabilidad distinta de inversiones | 0,00 | 0 | 0,00 | 8 | 0,00 | 8 | 0,00 | 15 | |
| 40.295 Otras Disminuciones | 4.238.545,78 | 28.544.079 | 16.407.898,59 | 53.492.729 | 135,84 | 622 | 11.319,73 | 46.974 | |
| 40.350 REVALORIZACIONES (DESVALORIZACIONES) DEL PATRIMONIO | | 633.319.997 | | 858.654.798 | | 296.224.884 | | 346.938.287 | |
| 40.400 PATRIMONIO FINAL DE LOS FONDOS DE CESANTIA | 2.668.822.870,86 | 10.821.076.688 | 2.580.039.322,50 | 9.842.526.224 | 710.600.860,30 | 3.516.894.988 | 695.800.404,30 | 3.153.062.842 | |

| VALORES CUOTAS | Fondo de Cesantía (CIC) | | | | Fondo de Cesantía Solidario (FCS) | | | |
|---|-------------------------|----------|--------------------|--------------------|-----------------------------------|----------|--------------------|--------------------|
| | EJERCICIO ACTUAL | | EJERCICIO ANTERIOR | | EJERCICIO ACTUAL | | EJERCICIO ANTERIOR | |
| | Al 31/12/2025 | | Al 31/12/2024 | | Al 31/12/2025 | | Al 31/12/2024 | |
| | | | VALOR HISTORICO | VALOR CORREGIDO | | | VALOR HISTORICO | VALOR CORREGIDO |
| 40.410 VALOR INICIAL DE LA CUOTA (\$ CON DOS DECIMALES) | 3.814,87 | 3.478,39 | 3.814,87 | 3.945,08 | 4.531,56 | 4.949,18 | 4.025,45 | 4.531,56 |
| 40.420 VALOR FINAL DE LA CUOTA (\$ CON DOS DECIMALES) | 4.054,63 | 3.814,87 | 3.814,87 | 3.945,08 | 4.531,56 | 4.949,18 | 4.531,56 | 4.686,23 |

CUADRO EXPLICATIVO DE LA RENTABILIDAD Y DE LOS MOVIMIENTOS DE LA CARTERA DE INVERSIONES DEL FONDO DE CESANTIA EN EL EJERCICIO

EN MILES DE PESOS

| INSTRUMENTOS | VALOR INICIAL | COMPRAS | VENTAS Y RESCATOS | CORTES DE CUPON | OTRAS VARIACIONES | VARIACION POR RENTABILIDAD | VALOR FINAL | RENTABILIDAD PORCENTUAL |
|---|----------------------|-----------------------|-----------------------|-------------------|-------------------|----------------------------|----------------------|-------------------------|
| AFC CHILE III S.A. Hoja N° 7 | | | | | | | | |
| RUT : 77.601.648-9 | | | | | | | | |
| 40.500 Cuadro explicativo de la Rentabilidad y de los Movimientos de la Cartera de inversiones de los Fondos de Cesantía para el ejercicio comprendido entre el: 01 de Enero y el 31 de Diciembre de 2025 | | | | | | | | |
| 40.510.10 | BCO | 0 | 0 | 0 | 0 | 0 | 0 | 0,00 |
| 40.510.11 | BRP-BVL | 4.842.121 | 0 | 25.656 | 573.174 | 340.831 | 4.584.122 | 0,00 |
| 40.510.12 | BEC | 0 | 0 | 0 | 0 | 0 | 0 | 0,00 |
| 40.510.13 | BTP | 940.354.192 | 243.493.271 | 127.967.087 | 46.380.848 | -59.873 | 1.092.788.069 | 0,82 |
| 40.510.14 | PTG-BTU | 874.077.268 | 195.971.608 | 125.411.089 | 15.879.952 | -13.958 | 64.100.910 | 0,63 |
| 40.510.15 | PRC-CERO | 0 | 0 | 0 | 0 | 0 | 0 | 0,00 |
| 40.510.16 | ZERO-XERO | 0 | 0 | 0 | 0 | 0 | 0 | 0,00 |
| 40.510.17 | BCD | 0 | 0 | 0 | 0 | 0 | 0 | 0,00 |
| 40.510.18 | PCX | 0 | 0 | 0 | 0 | 0 | 0 | 0,00 |
| 40.510.19 | BCX | 0 | 0 | 0 | 0 | 0 | 0 | 0,00 |
| 40.510.20 | POC | 722.516.899 | 28.675.731.080 | 28.567.467.012 | 0 | 48.435.272 | 879.216.239 | 0,46 |
| 40.510.21 | BCU | 4.935.265 | 0 | 0 | 143.823 | -282 | 3.70.453 | 0,00 |
| 40.510.22 | BCP | 0 | 0 | 0 | 0 | 0 | 0 | 0,00 |
| 40.510.23 | BBC | 0 | 0 | 0 | 0 | 0 | 0 | 0,00 |
| 40.510.24 | LTP | 0 | 0 | 0 | 0 | 0 | 0 | 0,00 |
| 40.510.25 | OTROS | 0 | 0 | 0 | 0 | -78.420 | -78.420 | 0,00 |
| 40.510 SUBTOTAL INSTRUMENTOS ESTATALES | 2.546.725.745 | 29.115.195.959 | 28.820.270.844 | 62.974.797 | 4.307 | 195.917.460 | 2.974.597.830 | 1,93 |
| 40.520.10 | ACC-OSAN | 25.753.293 | 743.084 | 9.957.611 | 1.024.135 | -84 | 16.634.598 | 31,776.995 |
| 40.520.11 | BEF | 1.245.621.057 | 379.012.524 | 381.618.755 | 37.654.242 | 0 | 99.813.023 | 1.305.374.407 |
| 40.520.12 | BSP | 231.698.563 | 23.642.210 | 424.098 | 13.959.279 | 0 | 23.372.610 | 264.630.006 |
| 40.520.13 | DPF | 3.083.761.475 | 4.538.262.781 | 4.453.257.495 | 0 | 116.851.911 | 3.285.616.652 | 1,16 |
| 40.520.14 | LHF | 17.610.257 | 0 | 518.848 | 2.936.812 | 0 | 1.321.385 | 15.475.962 |
| 40.520.15 | CCZ | 268.498 | 0 | 0 | 0 | -220.419 | 0 | 48.049 |
| 40.520.16 | BHM | 2.665.332 | 0 | 0 | 512.749 | 0 | 160.857 | 2.313.440 |
| 40.520.17 | OTROS | 0 | 0 | 0 | 0 | 0 | 0 | 0,00 |
| 40.520 SUBTOTAL INSTRUMENTOS FINANCIEROS | 4.607.609.215 | 4.941.960.579 | 4.845.777.007 | 56.687.237 | -220.503 | 258.354.484 | 4.805.239.531 | 2,56 |
| 40.530.10 | ACC-OSAN | 79.178.446 | 6.746.304 | 29.415.934 | 3.019.556 | 0 | 32.868.906 | 86.358.166 |
| 40.530.11 | BCA | 0 | 0 | 0 | 0 | 0 | 0 | 0,00 |
| 40.530.12 | BCS | 8.482.071 | 2.685.834 | 161.887 | 1.719.018 | 0 | 1.154.432 | 10.441.432 |
| 40.530.13 | CFID-CFIV | 0 | 0 | 0 | 0 | 0 | 0 | 0,00 |
| 40.530.14 | CFMD-CFMV | 0 | 0 | 0 | 0 | 0 | 0 | 0,00 |
| 40.530.15 | DEB | 1.024.253.699 | 174.081.015 | 82.434.148 | 66.371.607 | -231.413 | 96.074.146 | 1.145.371.692 |
| 40.530.16 | ECO | 0 | 0 | 0 | 0 | 0 | 0 | 0,00 |
| 40.530.17 | ECS | 0 | 0 | 0 | 0 | 0 | 0 | 0,00 |
| 40.530.18 | BFI | 11.599.241 | 0 | 3.346.022 | 355.907 | 0 | 882.154 | 8.779.466 |
| 40.530.19 | OTROS | 0 | 0 | 0 | 0 | 0 | 0 | 0,00 |
| 40.530 SUBTOTAL EMPRESAS | 1.123.513.457 | 183.513.153 | 115.397.991 | 71.466.088 | -231.413 | 130.979.638 | 1.250.950.756 | 1,30 |
| 40.535.10 | ASC | 0 | 0 | 0 | 0 | 0 | 0 | 0,00 |
| 40.535.11 | SPA | 0 | 0 | 0 | 0 | 0 | 0 | 0,00 |
| 40.535.12 | EPA | 0 | 0 | 0 | 0 | 0 | 0 | 0,00 |
| 40.535.13 | MHE | 0 | 0 | 0 | 0 | 0 | 0 | 0,00 |
| 40.535.14 | CSIN | 0 | 0 | 0 | 0 | 0 | 0 | 0,00 |
| 40.535.15 | CLEA | 0 | 0 | 0 | 0 | 0 | 0 | 0,00 |
| 40.535.16 | CREN | 0 | 0 | 0 | 0 | 0 | 0 | 0,00 |
| 40.535.17 | RAIZ | 0 | 0 | 0 | 0 | 0 | 0 | 0,00 |
| 40.535.18 | AINF | 0 | 0 | 0 | 0 | 0 | 0 | 0,00 |
| 40.535.19 | AINM | 0 | 0 | 0 | 0 | 0 | 0 | 0,00 |
| 40.535.20 | OTROS | 0 | 0 | 0 | 0 | 0 | 0 | 0,00 |
| 40.535 SUBTOTAL ACTIVOS ALTERNATIVOS NACIONALES | 0 | 0 | 0 | 0 | 0 | 0 | 0 | 0,00 |
| 40.540.10 | AEE-ADR-OSAE | 0 | 0 | 0 | 0 | 0 | 0 | 0,00 |
| 40.540.11 | EBC | 73.627.518 | 85.903.708 | 74.446.024 | 1.139.004 | -1.845 | 2.653.123 | 86.597.476 |
| 40.540.12 | TBI | 0 | 0 | 0 | 0 | 0 | 0 | 0,00 |
| 40.540.13 | TBE | 0 | 0 | 0 | 0 | 0 | 0 | 0,00 |
| 40.540.14 | CDE-ECE | 0 | 0 | 0 | 0 | 0 | 0 | 0,00 |
| 40.540.15 | TGE | 0 | 0 | 0 | 0 | 0 | 0 | 0,00 |
| 40.540.16 | ABE | 0 | 0 | 0 | 0 | 0 | 0 | 0,00 |
| 40.540.17 | BEE-BSE | 0 | 0 | 0 | 0 | 0 | 0 | 0,00 |
| 40.540.18 | CFID-CFIV | 0 | 0 | 0 | 0 | 0 | 0 | 0,00 |
| 40.540.19 | CFMV | 0 | 0 | 0 | 0 | 0 | 0 | 0,00 |
| 40.540.20 | CMED-CMEV | 961.144.600 | 710.209.511 | 651.171.262 | 255.521 | -586.040 | 30.034.166 | 1.049.375.454 |
| 40.540.21 | CIED-CIEV | 0 | 0 | 0 | 0 | 0 | 0 | 0,00 |
| 40.540.22 | ADD | 0 | 0 | 0 | 0 | 0 | 0 | 0,00 |
| 40.540.23 | BCE | 0 | 0 | 0 | 0 | 0 | 0 | 0,00 |
| 40.540.24 | BME | 0 | 0 | 0 | 0 | 0 | 0 | 0,00 |
| 40.540.25 | ETFA-ETFB-ETFC | 599.666.915 | 538.627.841 | 534.308.888 | 15.317.247 | -526.600 | 21.623.770 | 609.765.791 |
| 40.540.26 | OVN | 0 | 0 | 0 | 0 | 0 | 0 | 0,00 |
| 40.540.27 | TDP | 0 | 0 | 0 | 0 | 0 | 0 | 0,00 |
| 40.540.28 | CCS | 435.568 | 0 | 0 | 0 | 2.988.855 | -2.502.147 | 922.276 |
| 40.540.29 | OTROS | 0 | 0 | 0 | 0 | 106.250 | -106.250 | 0,00 |
| 40.540 SUBTOTAL INVERSION EXTRANJERA | 1.634.874.601 | 1.334.741.060 | 1.259.926.174 | 16.711.772 | 1.980.620 | 51.702.662 | 1.746.680.997 | 0,53 |
| 40.545.10 | CCPR | 0 | 0 | 0 | 0 | 0 | 0 | 0,00 |
| 40.545.20 | CDPE | 0 | 0 | 0 | 0 | 0 | 0 | 0,00 |
| 40.545.30 | VCPE | 0 | 6.473.316 | 189.732 | 0 | 0 | 3.042.280 | 9.325.864 |
| 40.545.40 | VDPE | 29.763.600 | 0 | 0 | 2.823.754 | 118.219 | -692.497 | 26.365.568 |
| 40.545.50 | VIPE | 4.278.517 | 6.944.283 | 1.192.074 | 179.313 | 0 | 493.577 | 10.344.990 |
| 40.545.60 | VRPE | 0 | 0 | 0 | 0 | 0 | 0 | 0,00 |
| 40.545.70 | ETPC | 0 | 0 | 0 | 0 | 0 | 0 | 0,00 |
| 40.545.80 | OTROS | 0 | 0 | 0 | 0 | 0 | 0 | 0,00 |
| 40.545 SUBTOTAL ACTIVOS ALTERNATIVOS EXTRANJEROS | 34.042.117 | 13.417.599 | 1.381.806 | 3.003.067 | 118.219 | 2.843.360 | 46.036.422 | 0,02 |
| 40.550.10 | ONMC-ONMV | 0 | 0 | 0 | 0 | 0 | 0 | 0,00 |
| 40.550.11 | FNMV-FNMC | 0 | 0 | 0 | 0 | 0 | 0 | 0,00 |
| 40.550.12 | WNMV-WNMC | -3.712 | 0 | -2.512.428 | 0 | -4.477.607 | -3.968.891 | -0,06 |
| 40.550.13 | ONTC-ONTV | 0 | 0 | 0 | 0 | 0 | 0 | 0,00 |
| 40.550.14 | FNTC-FNTV | 0 | 0 | 0 | 0 | 0 | 0 | 0,00 |
| 40.550.15 | WNTC-WNTV | 0 | 0 | 0 | 0 | 0 | 0 | 0,00 |
| 40.550.16 | FNAC-FNAV | 0 | 0 | 0 | 0 | 0 | 0 | 0,00 |
| 40.550.17 | FNIC-FNAV | 0 | 0 | 0 | 0 | 0 | 0 | 0,00 |
| 40.550.18 | ONAC-ONAV | 0 | 0 | 0 | 0 | 0 | 0 | 0,00 |
| 40.550.19 | ONIC-ONIV | 0 | 0 | 0 | 0 | 0 | 0 | 0,00 |
| 40.550.20 | WNAC-WNAV | 0 | 0 | 0 | 0 | 0 | 0 | 0,00 |
| 40.550.21 | WNIC-WNIV | 0 | 0 | 0 | 0 | 0 | 0 | 0,00 |
| 40.550.22 | WNAC-WNAV | 0 | 0 | 0 | 0 | 0 | 0 | 0,00 |
| 40.550.23 | XNAC-XNAV | 0 | 0 | 0 | 0 | 0 | 0 | 0,00 |
| 40.550.24 | XNIC-XNIV | 0 | 0 | 0 | 0 | 0 | 0 | 0,00 |
| 40.550.25 | XNMC-XNMV | 0 | 0 | 0 | 0 | 0 | 0 | 0,00 |
| 40.550.26 | XNTC-XNTV | 0 | 0 | 0 | 0 | 0 | 0 | 0,00 |
| 40.550.27 | YNAC-YNAV | 0 | 0 | 0 | 0 | 0 | 0 | 0,00 |
| 40.550.28 | YNIC-YNIV | 0 | 0 | 0 | 0 | 0 | 0 | 0,00 |
| 40.550.29 | YNMC-YNMV | 0 | 0 | 0 | 0 | 0 | 0 | 0,00 |
| 40.550.30 | YNTC-YNTV | 0 | 0 | 0 | 0 | 0 | 0 | 0,00 |
| 40.550.31 | OTROS | 0 | 0 | 0 | 0 | 0 | 0 | 0,00 |
| 40.550 SUBTOTAL DERIVADOS NACIONALES | -3.712 | 0 | -2.512.428 | 0 | 0 | -4.477.607 | -3.968.891 | -0,06 |
| 40.560.10 | OEMC-OEMV | 0 | 0 | 0 | 0 | 0 | 0 | 0,00 |
| 40.560.11 | FEMC-FEMV | 0 | 0 | 0 | 0 | 0 | 0 | 0,00 |
| 40.560.12 | WEMC-WEV | 0 | 0 | 0 | 0 | 0 | 0 | 0,00 |
| 40.560.13 | OETC-OETV | 0 | 0 | 0 | 0 | 0 | 0 | 0,00 |
| 40.560.14 | FETC-FETV | 0 | 0 | 0 | 0 | 0 | 0 | 0,00 |
| 40.560.15 | WETC-WETV | 0 | 0 | 0 | 0 | 0 | 0 | 0,00 |
| 40.560.16 | FEAC-FAEV | 0 | 0 | 0 | 0 | 0 | 0 | 0,00 |
| 40.560.17 | FEIC-FAEV | 0 | 0 | 0 | 0 | 0 | 0 | 0,00 |
| 40.560.18 | OEAC-OEAV | 0 | 0 | 0 | 0 | 0 | 0 | 0,00 |
| 40.560.19 | OEIC-OEIV | 0 | 0 | 0 | 0 | 0 | 0 | 0,00 |
| 40.560.20 | WEAC-WEAV | 0 | 0 | 0 | 0 | 0 | 0 | 0,00 |
| 40.560.21 | WEIC-WEIV | 0 | 0 | 0 | 0 | 0 | 0 | 0,00 |
| 40.560.22 | XEAC-XEAV | 0 | 0 | 0 | 0 | 0 | 0 | 0,00 |
| 40.560.23 | XEIC-XEIV | 0 | 0 | 0 | 0 | 0 | 0 | 0,00 |
| 40.560.24 | XEMC-XEMV | 0 | 0 | 0 | 0 | 0 | 0 | 0,00 |
| 40.560.25 | XENC-XENV | 0 | 0 | 0 | 0 | 0 | 0 | 0,00 |
| 40.560.26 | XETC-XETV | 0 | 0 | 0 | 0 | 0 | 0 | 0,00 |
| 40.560.27 | YEAC-YEAV | 0 | 0 | 0 | 0 | 0 | 0 | 0,00 |
| 40.560.28 | YEIC-YEIV | 0 | 0 | 0 | 0 | 0 | 0 | 0,00 |
| 40.560.29 | YEMC-YEMV | 0 | | | | | | |

CUADRO RECAUDACIÓN DEL TRIMESTRE

(Cifras en miles de pesos)

| 50.000 RECAUDACIÓN DEL TRIMESTRE : 4°. | | | | HOJA N° 9 |
|--|------------------------------------|------------------------|----------------------------------|-------------|
| NOMBRE DE LA SOCIEDAD ADMINISTRADORA : AFC CHILE III S.A. | | | | |
| R.U.T. : 77.601.648-9 | | | | |
| Desde el 2025-10-01 AL 2025-12-31 | | | | |
| PERÍODO DE RECAUDACIÓN | TIPOS DE COTIZACIONES | ABONOS DEL 1 AL 31 MES | ABONOS DEL 1 AL 15 MES SIGUIENTE | TOTALES |
| 50.110 1 AL 10 TERCER MES | 50.110.10 COTIZACIONES NORMALES | 181.747.641 | 1.090 | 181.748.731 |
| | 50.110.11 COTIZACIONES ATRASADAS | 2.509.722 | 151.504 | 2.661.226 |
| | 50.110.12 COTIZACIONES ADELANTADAS | 0 | 0 | 0 |
| 50.120 11 AL 31 TERCER MES | 50.120.10 COTIZACIONES ATRASADAS | 5.963.878 | 1.986.237 | 7.950.115 |
| | 50.120.11 COTIZACIONES ADELANTADAS | 315.315 | 1.586.131 | 1.901.446 |
| 50.130.10 SUBTOTAL RECAUDACIÓN COTIZ. TERCER MES | | 190.536.556 | 3.724.962 | 194.261.518 |
| 50.130.20 RECAUDACIÓN COTIZ. PERÍODOS ANTERIORES | | 684.510 | 337.569 | 1.022.079 |
| 50.130.30 TOTAL RECAUDACIÓN COTIZ. TERCER MES | | 191.221.066 | 4.062.531 | 195.283.597 |
| 50.130.40 APORTE DEL ESTADO TERCER MES | | 1.308.502 | 0 | 1.308.502 |
| 50.130.50 TOTAL RECAUDACIÓN TERCER MES | | 192.529.568 | 4.062.531 | 196.592.099 |
| 50.140.30 TOTAL RECAUDACIÓN COTIZ. SEGUNDO MES | | 185.802.561 | 2.468.494 | 188.271.055 |
| 50.140.40 APORTE DEL ESTADO SEGUNDO MES | | 1.308.510 | 0 | 1.308.510 |
| 50.150.30 TOTAL RECAUDACIÓN COTIZ. PRIMER MES | | 194.674.905 | 2.794.664 | 197.469.569 |
| 50.150.40 APORTE DEL ESTADO PRIMER MES | | 1.303.290 | 0 | 1.303.290 |

| 50.200 INSTITUCIONES RECAUDADORAS | | | | TOTAL RECAUDACIÓN |
|-----------------------------------|--------------------------------|---------------------------|---------------------|-------------------|
| MES | CENTROS DE ATENCION DE PUBLICO | INSTITUCIONES FINANCIERAS | OTRAS INSTITUCIONES | |
| 50.230 TERCER MES | 18.376.589 | 1.315.336 | 176.900.173 | 196.592.098 |
| 50.240 SEGUNDO MES | 17.209.897 | 1.314.367 | 171.055.301 | 189.579.565 |
| 50.250 PRIMER MES | 17.488.783 | 1.316.694 | 179.967.382 | 198.772.859 |

CUADRO COTIZACIONES OBLIGATORIAS RECONOCIDAS Y NO PAGADAS
(cifras en miles de pesos)

| 60.100 COTIZACIONES OBLIGATORIAS RECONOCIDAS Y NO PAGADAS AL TRIMESTRE : 4° | | | | | | | | | | | | HOJA N° 10 |
|---|----------------------------|------------------|----------------|--------------------|----------------------|----------------------|-----------------------|------------------|----------------------|--------------------|--|------------|
| NOMBRE DE LA SOCIEDAD ADMINISTRADORA : AFC CHILE III S.A. | | | | | | | | | | | | |
| R.U.T. : 77.601.648-9 | | | | | | | | | | | | |
| Desde el 2025-10-01 AL 2025-12-31 | | | | | | | | | | | | |
| PERIODO RECONOCIMIENTO ANTERIOR (Según timbre de caja) CÓDIGO | SALDO INICIAL Y GENERACIÓN | PAGOS DEL MES | | SALDO NOMINAL | SALDO ACTUALIZADO | CANTIDAD FORMULARIOS | CANTIDAD RESOLUCIONES | CANTIDAD JUICIOS | CANTIDAD EMPLEADORES | CANTIDAD AFILIADOS | | |
| | | PREJUDICIAL | JUDICIAL | | | | | | | | | |
| 60.101 12 meses o más | 92.850.819 | 4.392 | 144.863 | 92.701.564 | 2.587.488.321 | 3.497.253 | 1.646.158 | 1.545.901 | 1.480.499 | 6.895.795 | | |
| 60.102 11 meses | 824.713 | 556 | 7.003 | 817.154 | 1.103.776 | 18.383 | 7.015 | 6.667 | 6.853 | 34.264 | | |
| 60.103 10 meses | 791.148 | 592 | 11.152 | 779.404 | 1.013.925 | 18.065 | 6.776 | 6.449 | 6.652 | 32.701 | | |
| 60.104 9 meses | 825.292 | 561 | 18.434 | 806.297 | 1.013.087 | 18.564 | 6.989 | 6.644 | 6.873 | 33.211 | | |
| 60.105 8 meses | 899.863 | 534 | 17.549 | 881.780 | 1.066.770 | 19.582 | 7.382 | 7.047 | 7.293 | 35.881 | | |
| 60.106 7 meses | 955.451 | 616 | 33.944 | 920.891 | 1.070.909 | 20.203 | 7.469 | 7.135 | 7.378 | 36.038 | | |
| 60.107 6 meses | 1.022.230 | 376 | 49.865 | 971.989 | 1.090.501 | 21.334 | 7.844 | 7.530 | 7.766 | 37.559 | | |
| 60.108 5 meses | 1.102.891 | 560 | 57.350 | 1.044.981 | 1.136.335 | 24.884 | 8.599 | 8.209 | 8.563 | 40.984 | | |
| 60.109 4 meses | 1.217.836 | 1.607 | 125.270 | 1.090.959 | 1.147.562 | 26.347 | 8.934 | 5.279 | 8.919 | 42.953 | | |
| 60.110 3 meses | 1.432.063 | 111.999 | 74.633 | 1.245.431 | 1.272.535 | 32.174 | 9.732 | 2.943 | 10.544 | 49.846 | | |
| 60.111 2 meses | 1.811.229 | 306.484 | 38.386 | 1.466.359 | 1.492.111 | 40.366 | 5.854 | 407 | 12.822 | 56.798 | | |
| 60.112 1 mes | 3.444.095 | 1.245.860 | 2.057 | 2.196.178 | 2.217.541 | 68.161 | 2.861 | 9 | 19.595 | 84.197 | | |
| 60.113 mes en curso | 6.144.519 | 2.852.325 | 1 | 3.292.193 | 3.313.170 | 109.498 | 79 | 3 | 28.874 | 119.652 | | |
| 60.120 TOTALES | 113.322.149 | 4.526.462 | 580.507 | 108.215.180 | 2.604.426.543 | 3.914.814 | 581.581 | 374.780 | 184.759 | 7.499.879 | | |
| PERIODO DE RECONOCIMIENTO (Según timbre de caja) CÓDIGO | SALDO INICIAL Y GENERACIÓN | PAGOS DEL MES | | SALDO NOMINAL | SALDO ACTUALIZADO | CANTIDAD FORMULARIOS | CANTIDAD RESOLUCIONES | CANTIDAD JUICIOS | CANTIDAD EMPLEADORES | CANTIDAD AFILIADOS | | |
| | | PREJUDICIAL | JUDICIAL | | | | | | | | | |
| 60.130 Total segundo mes | 1.811.229 | 306.484 | 38.386 | 1.466.359 | 1.492.111 | 40.366 | 5.854 | 407 | 12.822 | 56.798 | | |
| 60.140 Total primer mes | 3.444.095 | 1.245.860 | 2.057 | 2.196.178 | 2.217.541 | 68.161 | 2.861 | 9 | 19.595 | 84.197 | | |

CUADRO COTIZACIONES OBLIGATORIAS RECONOCIDAS Y NO PAGADAS CLASIFICADAS POR ACTIVIDAD ECONOMICA Y REGION GEOGRAFICA
(Cifras en miles de pesos)

| 70.200 COTIZACIONES OBLIGATORIAS RECONOCIDAS Y NO PAGADAS CLASIFICADAS POR ACTIVIDADES ECONOMICAS Y REGIONES GEOGRAFICAS AL TRIMESTRE : 4°. | | | | | | | | | | | | | | | | | HOJA 11 | |
|---|---|---------------------------------------|--------------------|-------------------|--------------------|--------------------|-------------------|--------------------|--------------------|-------------------|--------------------|------------------|-------------------|----------------------|-------------------|------------------|-------------------|----------------------|
| NOMBRE DE LA SOCIEDAD ADMINISTRADORA : AFC CHILE III S.A. | | | | | | | | | | | | | | | | | | |
| R.U.T. : 77.601.648-9 | | | | | | | | | | | | | | | | | | |
| Desde el 2025-10-01 AL 2025-12-31 | | | | | | | | | | | | | | | | | | |
| CLASIFICADOR DE ACTIVIDADES ECONOMICAS | | DISTRIBUCIÓN POR REGIONES GEOGRAFICAS | | | | | | | | | | | | | | | | |
| CÓDIGO | DIVISIÓN | I | II | III | IV | V | VI | VII | VIII | IX | X | XI | XII | XIII | XIV | XV | XVI | TOTAL |
| 70.201 | AGRICULTURA, SERVICIOS AGRICOLAS, CAZA, SILVICULTURA Y PESCA | 572.869 | 830.062 | 6.070.518 | 16.196.006 | 12.535.948 | 13.040.841 | 11.051.982 | 13.842.992 | 7.734.310 | 13.128.644 | 537.607 | 1.765.436 | 23.730.970 | 6.046.254 | 582.213 | 2.220.448 | 129.887.100 |
| 70.202 | MINAS, PETRÓLEO Y CANTERAS | 1.166.674 | 4.846.576 | 5.318.309 | 16.627.677 | 1.539.370 | 1.217.322 | 2.079.370 | 4.902.611 | 875.431 | 274.302 | 169.131 | 347.920 | 18.626.089 | 44.527 | 60.930 | 922.867 | 59.019.106 |
| 70.203 | INDUSTRIAS MANUFACTURERAS | 8.584.684 | 9.172.896 | 6.543.416 | 9.329.433 | 24.133.354 | 13.808.710 | 16.554.483 | 36.489.418 | 7.922.341 | 16.501.606 | 232.402 | 1.054.851 | 187.359.269 | 2.481.852 | 343.927 | 3.916.480 | 344.429.122 |
| 70.204 | ELECTRICIDAD, GAS Y AGUA | 22.062 | 326.210 | 166.322 | 307.477 | 268.819 | 261.302 | 269.098 | 502.248 | 323.822 | 863.258 | 18.248 | 11.984 | 3.946.243 | 52.374 | 21.597 | 352.033 | 7.713.097 |
| 70.205 | CONSTRUCCIÓN | 7.597.037 | 30.030.781 | 8.084.972 | 19.904.831 | 37.422.420 | 15.730.226 | 18.189.220 | 47.973.210 | 15.905.065 | 16.705.344 | 1.599.421 | 2.272.425 | 221.553.721 | 5.653.068 | 1.733.116 | 8.745.606 | 459.100.463 |
| 70.206 | COMERCIO POR MAYOR | 4.538.523 | 13.245.215 | 3.992.861 | 12.978.390 | 24.788.502 | 12.419.165 | 16.293.524 | 21.046.651 | 8.698.177 | 17.018.694 | 1.292.563 | 3.259.638 | 166.308.981 | 2.095.172 | 1.031.944 | 5.249.269 | 314.257.269 |
| 70.207 | COMERCIO POR MENOR | - | - | - | - | - | - | - | - | - | - | - | - | - | - | - | - | - |
| 70.208 | RESTAURANTES, CAFÉS Y OTROS ESTABLECIMIENTOS QUE EXPENDEN COMIDAS Y BEBIDAS | 1.398.802 | 5.751.029 | 1.958.637 | 7.331.216 | 14.180.373 | 4.201.243 | 2.939.140 | 7.462.559 | 3.156.914 | 4.355.216 | 219.117 | 1.855.789 | 50.966.498 | 1.224.733 | 280.105 | 2.254.259 | 109.535.630 |
| 70.209 | TRANSPORTE, ALMACENAMIENTO Y COMUNICACIONES | 2.776.376 | 13.651.597 | 3.674.860 | 6.788.357 | 20.227.204 | 5.343.302 | 8.440.780 | 14.743.770 | 4.356.994 | 11.695.197 | 176.817 | 950.056 | 133.288.313 | 1.121.481 | 932.667 | 3.230.452 | 231.398.223 |
| 70.210 | FINANZAS, SEGUROS, BIENES INMUEBLES Y SERVICIOS TÉCNICOS, PROFESIONALES Y OTROS | 2.582.765 | 11.279.269 | 2.648.128 | 8.350.319 | 14.384.531 | 6.174.453 | 5.849.552 | 26.996.325 | 4.678.388 | 9.299.713 | 1.315.973 | 824.071 | 158.151.215 | 1.716.888 | 806.248 | 1.912.046 | 256.969.884 |
| 70.211 | SERVICIOS ESTATALES, SOCIALES PERSONALES E INTERNACIONALES | 119.773 | 1.283.825 | 1.435.016 | 4.809.110 | 8.769.669 | 2.128.262 | 1.075.544 | 2.797.399 | 2.083.262 | 2.177.407 | 727.463 | 25.854 | 25.565.660 | 255.422 | 148.529 | 2.895.521 | 56.297.716 |
| 70.212 | ACTIVIDADES NO ESPECIFICADAS Y OTRAS | 6.272.680 | 34.150.412 | 15.167.342 | 24.668.180 | 53.295.399 | 24.824.807 | 19.872.706 | 56.282.017 | 13.647.981 | 31.418.281 | 2.200.854 | 3.295.310 | 332.291.931 | 8.134.787 | 1.323.065 | 8.973.181 | 635.818.933 |
| 70.220 | TOTALES | 35.632.245 | 124.567.872 | 55.060.381 | 127.290.996 | 211.545.589 | 99.149.633 | 102.615.399 | 233.039.200 | 69.382.685 | 123.437.662 | 8.489.596 | 15.663.334 | 1.321.788.890 | 28.826.558 | 7.264.341 | 40.672.162 | 2.604.426.543 |

NOTA: "DE ACUERDO A LO INSTRUIDO POR ESA SUPERINTENDENCIA Y POR EL S.I.I., RESPECTO DE LA HOMOLOGACION DE LAS ACTIVIDADES ECONOMICAS, SE HA AGREGADO AL CUADRO N°11 LA NUEVA REGION XVI, DE ÑUBLE, Y SE HAN ACTUALIZADO LOS CÓDIGOS DE ACTIVIDAD ECONOMICA, COMO RESULTADO DE ESTA ÚLTIMA INSTRUCCIÓN DEL S.I.I., A PARTIR DEL 1° DE NOVIEMBRE DE 2018, SE FUSIONARON LAS ACTIVIDADES ECONOMICAS DE LOS CÓDIGOS 70206 Y 70207 PRESENTADAS SÓLO EN EL CÓDIGO 70206, PRODUCTO DE ESTO, EL CÓDIGO 70207 SE PRESENTA EN CERO."

CUADRO COMISIONES DEL TRIMESTRE

| 80.000 COMISIONES DEL TRIMESTRE: 4°. | | | | | | | | | | HOJA N° 12 |
|--|---|-----------------|---|-----------------|---|-----------------|---|-----------------|--------------------|-----------------|
| NOMBRE DE LA SOCIEDAD ADMINISTRADORA : AFC CHILE III S.A. | | | | | | | | | | |
| R.U.T. : 77.601.648-9 | | | | | | | | | | |
| Desde el 2025-10-01 AL 2025-12-31 | | | | | | | | | | |
| 80.100 COMISIONES DEVENGADAS POR CONCEPTO DE MANTENCION DE SALDO | | | | | | | | | | |
| MES DE DEVENGAMIENTO | 80.100.10 PORCENTUAL SALDO CUENTA INDIVIDUAL POR CESANTIA | | 80.100.20 FIJA SALDO CUENTA INDIVIDUAL POR CESANTIA | | 80.100.30 PORCENTUAL SALDO CTA. FONDO DE CESANTIA SOLIDARIO | | 80.100.40 FIJA SALDO CUENTA FONDO DE CESANTIA SOLIDARIO | | TOTALES | |
| | COMISION PESOS | COMISION CUOTAS | COMISION PESOS | COMISION CUOTAS | COMISION PESOS | COMISION CUOTAS | COMISION PESOS | COMISION CUOTAS | COMISION PESOS | COMISION CUOTAS |
| 80.100.50 TERCER MES | 2.656.882.278 | 645.934,41 | 0 | 0,00 | 1.470.585.444 | 298.620,90 | 0 | 0,00 | 4.127.467.722 | 944.555,31 |
| 80.100.60 SEGUNDO MES | 2.653.082.921 | 646.640,88 | 0 | 0,00 | 1.318.416.554 | 268.698,35 | 0 | 0,00 | 3.971.499.475 | 915.339,23 |
| 80.100.70 PRIMER MES | 2.608.346.192 | 637.293,43 | 0 | 0,00 | 1.311.548.008 | 267.923,98 | 0 | 0,00 | 3.919.894.200 | 905.217,41 |
| 80.200 DEVOLUCION COMISIONES | | | | | | | | | | |
| MES DE DEVOLUCION | 80.200.10 CALCULOS ERRONEOS | | 80.200.20 CUENTAS DUPLICADAS Y FICTICIAS | | 80.200.30 FALSIFICACION DE INCORPORACIONES | | 80.200.40 OTROS | | TOTALES | |
| | COMISION PESOS | COMISION CUOTAS | COMISION PESOS | COMISION CUOTAS | COMISION PESOS | COMISION CUOTAS | COMISION PESOS | COMISION CUOTAS | PESOS | CUOTAS |
| 80.200.50 TERCER MES | 0 | 0,00 | 0 | 0,00 | 0 | 0,00 | 19.286.807 | 4.755,49 | 19.286.807 | 4.755,49 |
| 80.200.60 SEGUNDO MES | 0 | 0,00 | 0 | 0,00 | 0 | 0,00 | 19.581.388 | 4.835,46 | 19.581.388 | 4.835,46 |
| 80.200.70 PRIMER MES | 0 | 0,00 | 0 | 0,00 | 0 | 0,00 | 20.805.014 | 5.142,79 | 20.805.014 | 5.142,79 |
| 80.300 TOTAL COMISIONES (COMISIONES DEVENGADAS - DEVOLUCIONES) | | | | | | | COMISION EN PESOS | | COMISION EN CUOTAS | |
| 80.300.10 TERCER MES | | | | | | | 4.146.754.529 | | 949.310,80 | |
| 80.300.20 SEGUNDO MES | | | | | | | 3.991.080.863 | | 920.174,69 | |
| 80.300.30 PRIMER MES | | | | | | | 3.940.699.214 | | 910.360,20 | |

NOTA: EN LA SECCION "DEVOLUCION COMISIONES" EN EL ITEM 80.200.40 OTROS ESTAN SUMADAS LAS DEVOLUCIONES DE COMISIONES CIC COMO TAMBIEN LAS DEVOLUCIONES DE COMISIONES COMPENSATORIAS DEL FCS EN CODIGO 800.200.50 TERCER MES CON MOTIVO DE LA INSTRUCCION DE ESA SUPERINTENDENCIA DE PENSIONES MEDIANTE OFICIO N°23.481 DE FECHA 09 DE DICIEMBRE DE 2022.

CUADRO RECAUDACIÓN DE SALDOS DE REMUNERACIONES DEL TRIMESTRE

(Cifras en miles de pesos)

| 90.000 RECAUDACIÓN DEL TRIMESTRE : 4°. | | | | HOJA N° 13 |
|--|---|------------------------|----------------------------------|------------|
| NOMBRE DE LA SOCIEDAD ADMINISTRADORA : AFC CHILE III S.A. | | | | |
| R.U.T. : 77.601.648-9 | | | | |
| Desde el 2025-10-01 AL 2025-12-31 | | | | |
| PERÍODO DE RECAUDACIÓN | TIPOS DE SALDOS DE REMUNERACIONES | ABONOS DEL 1 AL 31 MES | ABONOS DEL 1 AL 15 MES SIGUIENTE | TOTALES |
| 90.110 TERCER MES | 90.110.10 SALDOS DE REMUNERACIONES NORMALES | 0 | 0 | 0 |
| | 90.110.11 SALDOS DE REMUNERACIONES ATRASADAS | 0 | 0 | 0 |
| 90.120 TERCER MES ATRASADAS MES PRECEDENTE O ANTERIORES | 90.120.10 SALDOS DE REMUNERACIONES ATRASADAS | 0 | 0 | 0 |
| 90.130.10 | SUBTOTAL RECAUDACIÓN DE SALDOS DE REMUNERACIONES TERCER MES | 0 | 0 | 0 |
| 90.130.20 | RECAUDACIÓN DE SALDOS DE REMUNERACIONES PERÍODOS ANTERIORES | 1.421 | 0 | 1.421 |
| 90.130.30 | RECAUDACIÓN DE SALDOS DE REMUNERACIONES TERCER MES | 1.421 | 0 | 1.421 |
| 90.140.30 | TOTAL RECAUDACIÓN DE SALDOS DE REMUNERACIONES SEGUNDO MES | 0 | 0 | 0 |
| 90.150.30 | TOTAL RECAUDACIÓN DE SALDOS DE REMUNERACIONES PRIMER MES | 0 | 0 | 0 |

| 90.200 INSTITUCIONES RECAUDADORAS | | | | TOTAL RECAUDACIÓN |
|--|--------------------------------|---------------------------|---------------------|-------------------|
| MES | CENTROS DE ATENCION DE PUBLICO | INSTITUCIONES FINANCIERAS | OTRAS INSTITUCIONES | |
| 90.230 TERCER MES | 0 | 1.421 | 0 | 1.421 |
| 90.240 SEGUNDO MES | 0 | 0 | 0 | 0 |
| 90.250 PRIMER MES | 0 | 0 | 0 | 0 |

NOTAS EXPLICATIVAS DE LOS ESTADOS FINANCIEROS

FONDOS DE CESANTIA DE CHILE

Al 31 de diciembre de 2025 y 2024

Índice

| Nota | Descripción | Página |
|------|---|--------|
| 01. | Aspectos Legales de los Fondos de Cesantía | 149 |
| 02. | Resumen de Criterios Contables Aplicados | 150 |
| 03. | Cambios Contables | 152 |
| 04. | Valores por Depositar | 152 |
| 05. | Valores en Tránsito | 153 |
| 06. | Garantías entregadas por los Fondos de Cesantía..... | 154 |
| 07. | Diversificación de los Activos de los Fondos de Cesantía | 155 |
| 08. | Custodia de la Cartera de Inversiones | 156 |
| 09. | Excesos de Inversiones | 158 |
| 10. | Cargos en Cuentas Corrientes Bancarias | 161 |
| 11. | Recaudación Clasificada | 161 |
| 12. | Recaudación por Aclarar | 162 |
| 13. | Descuadraturas Menores en Formularios de Pago..... | 163 |
| 14. | Prestaciones por Cesantía o Fallecimiento | 163 |
| 15. | Seguro de Lagunas Previsionales. Traspaso de Aporte del Artículo 25 ter | 166 |
| 16. | Pagos Indevidos | 166 |
| 17. | Devoluciones de Pagos Indevidos..... | 167 |
| 18. | Devoluciones de Pagos en Exceso | 168 |
| 19. | Comisiones Devengadas..... | 168 |
| 20. | Consignaciones de Empleadores Enviadas por los Tribunales | 170 |
| 21. | Patrimonio de los Fondos de Cesantía | 170 |
| 22. | Estado de Variación Patrimonial | 172 |
| 23. | Cotizaciones Impagas..... | 174 |
| 24. | Valor de la Cuota | 177 |
| 25. | Cheques Protestados de Cotizaciones para los Fondos de Cesantía | 178 |
| 26. | Provisión | 178 |
| 27. | Hechos Posteriores | 179 |
| 28. | Hechos Relevantes | 181 |

NOTAS EXPLICATIVAS DE LOS ESTADOS FINANCIEROS DE LOS FONDOS DE CESANTIA

01. Aspectos Legales de los Fondos de Cesantía

a) Razón Social de la Sociedad Administradora de los Fondos de Cesantía

La administración de los Fondos de Cesantía fue realizada por “Sociedad Administradora de Fondos de Cesantía de Chile II S.A.” desde el 07 de octubre de 2013 hasta el 23 de julio de 2023.

A partir del 24 de julio de 2023 en adelante, la administración de los Fondos de Cesantía es realizada por “Sociedad Administradora de Fondos de Cesantía de Chile III S.A.”

b) Singularización de la escritura pública de constitución

La “Sociedad Administradora de Fondos de Cesantía de Chile III S.A.”, se constituyó por escritura pública de fecha 23 de junio de 2022, otorgada ante el Notario Público de Santiago don Juan Ricardo San Martín Urrejola.

c) Resolución de la Superintendencia de Pensiones y publicación en el Diario Oficial

La Superintendencia de Pensiones autorizó el inicio de operaciones de la Sociedad Administradora, en virtud de su Resolución N°082 de fecha 14 de julio de 2023, publicada en el Diario Oficial N°43.606 de fecha 20 de julio del mismo año.

d) Objeto de la Sociedad Administradora, en conformidad a la Ley 19.728

Conforme lo establecen su estatuto social y las normas legales pertinentes, el objeto único de la Sociedad es el de ejercer las funciones de una Sociedad Administradora de Fondos de Cesantía de aquellas que señala el Párrafo 6° del Título I de la Ley 19.728 sobre Seguro de Desempleo, destinada exclusivamente a administrar dos Fondos que se denominan Fondo de Cesantía (CIC) y Fondo de Cesantía Solidario (FCS) y otorgar y administrar las prestaciones y beneficios que establece la Ley N° 19.728, que comprende los servicios de recaudación de las cotizaciones que de conformidad al artículo 5° de dicha Ley, son en una parte de cargo del trabajador, en otra de cargo del empleador, más la recaudación del aporte del Estado, su abono en el Fondo de Cesantía Solidario y en las respectivas Cuentas Individuales por Cesantía, la actualización de éstas, la inversión de los recursos y el pago de los beneficios, como también las demás actividades contempladas en la citada Ley respecto de esta clase de sociedades y en el correspondiente contrato de administración y percibir las comisiones u otros haberes que procedan conforme a la normativa aplicable y/o a las bases de la respectiva licitación del seguro como retribución a sus actuaciones dentro de su giro único y exclusivo.

e) Objetivo de los Fondos de Cesantía

Los Fondos de Cesantía están constituidos por el Fondo de Cesantía, conformado por las Cuentas Individuales por Cesantía de los trabajadores afiliados al sistema y por el Fondo de Cesantía Solidario, financiado con una fracción de la cotización total de cargo del empleador y con los aportes del Estado que establece la Ley.

El objetivo de estos Fondos consiste en financiar un ingreso al trabajador afiliado, durante el período en que se encuentre cesante y sin percibir remuneraciones, cubriendo hasta un máximo de cinco meses de prestación, cuyo monto y cantidad de pagos mensuales, dependerán entre otros, del tiempo y número de cotizaciones que registre cada trabajador en su cuenta individual por cesantía, todo ello de acuerdo a las normas legales vigentes al respecto.

02. Resumen de Criterios Contables Aplicados

a) Generales

Los estados financieros anuales al 31 de diciembre de 2025 y 2024, han sido preparados de acuerdo con las normas impartidas por la Superintendencia de Pensiones, y en lo no regulado por ésta, conforme a lo establecido por la Comisión para el Mercado Financiero.

b) Período cubierto por el informe financiero

Los estados financieros para el Fondo de Cesantía (CIC) y para el Fondo de Cesantía Solidario (FCS), cubren los períodos comprendidos entre el 1° de enero y el 31 de diciembre de 2025 y el 1° de enero y el 31 de diciembre de 2024.

c) Estados financieros comparativos

Los estados financieros presentados incluyen, además, de las cifras al 31 de diciembre de 2025, aquellas correspondientes al 31 de diciembre de 2024.

d) Valorización de inversiones

d.1) De acuerdo a lo dispuesto en el artículo 58A de la Ley 19.728, los recursos de los Fondos de Cesantía deberán ser invertidos en los siguientes instrumentos financieros:

- a. Títulos emitidos por la Tesorería General de la República o por el Banco Central de Chile; letras de crédito emitidas por los Servicios Regionales y Metropolitano de Vivienda y Urbanización; Bonos de Reconocimiento emitidos por el Instituto de Normalización Previsional u otras Instituciones de Previsión, y otros títulos emitidos o garantizados por el Estado de Chile;
- b. Depósitos a plazo, bonos y otros títulos representativos de captaciones, emitidos por instituciones financieras;
- c. Títulos garantizados por instituciones financieras;
- d. Letras de crédito emitidas por instituciones financieras;
- e. Bonos de empresas públicas y privadas;
- f. Bonos de empresas públicas y privadas canjeables por acciones, a que se refiere el artículo 121 de la Ley N° 18.045;
- g. Acciones de sociedades anónimas abiertas;
- h. Cuotas de fondos mutuos y cuotas de fondos de inversión públicos regidos por la ley N°20.712;
- i. Efectos de comercio emitidos por empresas públicas y privadas;
- j. Títulos de crédito, valores o efectos de comercio, emitidos o garantizados por Estados extranjeros, bancos centrales o entidades bancarias extranjeras o internacionales; acciones y bonos emitidos por empresas extranjeras, y cuotas de participación emitidas por Fondos Mutuos y Fondos de Inversión Extranjeros que se transen habitualmente en los mercados internacionales y que cumplan a lo menos con las características que señale el Régimen de Inversión de los Fondos de Cesantía a que se refiere el artículo 58E de la Ley N° 19.728. A su vez, para efectos de la inversión extranjera, la Sociedad Administradora, con los recursos de los Fondos de Cesantía, podrán invertir en títulos representativos de índices de instrumentos financieros, depósitos de corto plazo y en valores extranjeros del título XXIV de la Ley N° 18.045 que se transen en un mercado

secundario formal nacional; y celebrar contratos de préstamo de activos; todo lo cual se efectuará en conformidad a las condiciones que señale el citado Régimen. Asimismo, para los efectos antes señalados, podrán invertir en otros valores e instrumentos financieros, realizar operaciones y celebrar contratos de carácter financiero, que autorice la Superintendencia, previo informe del Banco Central de Chile, y bajo las condiciones que establezca el Régimen de Inversión;

- k. Otros instrumentos de oferta pública, cuyos emisores sean fiscalizados por la Superintendencia de Valores y Seguros o la Superintendencia de Bancos e Instituciones Financieras, según corresponda, que autorice la Superintendencia de Pensiones, previo informe del Banco Central de Chile;
 - l. Operaciones con instrumentos derivados que cumplan con las características señaladas en el inciso duodécimo del artículo 45 del D.L. N° 3.500 y en el Régimen de Inversión; y
 - m. Operaciones o contratos que tengan como objeto el préstamo o mutuo de instrumentos financieros de emisores nacionales, pertenecientes a los Fondos de Cesantía, y que cumplan con las características señaladas mediante norma de carácter general, que dicte la Superintendencia.
 - n. Instrumentos, operaciones y contratos representativos de activos inmobiliarios, capital privado, deuda privada, infraestructura y otro tipo de activos que pueda determinar el Régimen de Inversión. El mencionado Régimen establecerá los instrumentos, operaciones y contratos que estarán autorizados para la inversión de los recursos de los Fondos de Cesantía y las condiciones que tales inversiones deberán cumplir. Asimismo, al realizar la autorización referida, el Régimen de Inversión deberá señalar si a las inversiones directas e indirectas efectuadas en los activos a los que se refiere esta letra, se les aplicarán o no los límites a que se refiere el número 3) del inciso décimo octavo y el inciso décimo noveno de este artículo, y.
 - ñ. Bonos emitidos por fondos de inversión regulados por la ley N°20.712.
- d.2) Los instrumentos señalados en el punto d.1 precedente, se valorizarán de acuerdo con lo señalado en el Título III del Libro IV del Compendio de Normas del Seguro de Cesantía de la Superintendencia de Pensiones.

e) Patrimonio de los Fondos de Cesantía

Cada Fondo de Cesantía corresponde a un patrimonio independiente y distinto del patrimonio de la Sociedad Administradora.

El patrimonio del Fondo de Cesantía (CIC) está constituido por el saldo de las Cuentas Individuales por Cesantía, conformado por las cotizaciones de cargo del trabajador y una parte de cotizaciones de cargo del empleador. Adicionalmente, incluye los saldos de remuneraciones de acuerdo con lo estipulado en la Ley N°19.988. De estos montos se deducen: las comisiones de la Sociedad Administradora; los retiros por prestaciones por cesantía y por fallecimiento, los traspasos a las cuentas de capitalización individual de AFP para aumentar el capital para financiar la pensión de acuerdo con el artículo 19 ley N°19.728, los retiros de saldos de remuneración y otras prestaciones que hubieren sido otorgadas a los afiliados, según lo establecido en la Ley N°19.728.

Por su parte, el patrimonio del Fondo de Cesantía Solidario (FCS) está constituido por el aporte estatal y parte de las cotizaciones de los empleadores, de acuerdo con lo establecido en el artículo 23 de la Ley N°19.728. De estos montos se deducen: las comisiones de la Sociedad Administradora; los recursos a transferir al Servicio Nacional de Capacitación y Empleo (SENCE) para financiar los programas de intermediación y habilitación laboral y la retribución de la entidad administradora de la Bolsa Nacional de Empleo (BNE), el aporte del artículo 25 ter, destinado a la cuenta de capitalización individual obligatoria para pensiones de los beneficiarios del Seguro.

03. Cambios Contables

Durante el período comprendido entre el 1° de enero y el 31 de diciembre de 2025, no han ocurrido cambios contables con respecto al ejercicio anterior, que puedan afectar significativamente la interpretación de estos estados financieros.

04. Valores por Depositar

a) Valores por depositar

Corresponde al saldo de aquellos valores recibidos con posterioridad al cierre bancario y que deben ser depositados al día siguiente, en las cuentas corrientes bancarias nacionales y extranjeras de los Fondos de Cesantía. Además, se incluyen aquellos valores que a futuro serán cargados en las correspondientes cuentas de activo de los Fondos, según instrucciones impartidas por la Superintendencia.

A continuación, se presenta el desglose de valores por depositar por tipos de banco en el siguiente cuadro:

| VALORES POR DEPOSITAR | | |
|--|----------------------------------|--|
| Al 31 de DICIEMBRE de 2025 | | |
| Bancos Destinatarios | Fondo de Cesantía M\$ | Fondo de Cesantía Solidario M\$ |
| Banco Recaudación: | | |
| - | 0 | 0 |
| 1) Subtotal Banco Recaudaciones | 0 | 0 |
| Banco Inversiones Nacionales: | | |
| - Retención 4% Bonos Banco Central y Tesorería General de la República | 958.011 | 372.447 |
| - Corte cupón BOSTONSEC | 155.833 | 51.944 |
| - Valor por depositar por el traspaso de fondos desde el FCS al CIC por la devolución de pagos en exceso | 20 | 0 |
| 2) Subtotal Banco Inversiones Nacionales | 1.113.864 | 424.391 |
| Banco Inversiones Extranjeras: | | |
| - Dividendo extranjero IE00B3RBWM25 | 0 | 1.249 |
| - Dividendo extranjero CFICOF4I-E | 0 | 79.425 |
| - Dividendo extranjero CFILCP9I-E | 0 | 400.605 |
| - Dividendo extranjero CFIMO13B-E | 0 | 344.625 |
| - Penalidades en euros por compras no liquidadas CSDR de cargo de BBH | 274 | 45 |
| 3) Subtotal Banco Inversiones Extranjeras | 274 | 825.949 |
| 4) Subtotal Banco Inversiones | 1.114.138 | 1.250.340 |
| Banco Pago de Prestaciones por Cesantía: | | |
| - | 0 | 0 |
| 5) Subtotal Banco Pago de Prestaciones por Cesantía | 0 | 0 |
| Banco Pago de Saldo de Remuneraciones: | | |
| - | 0 | 0 |
| 6) Subtotal Banco Pago de Saldo de Remuneraciones | 0 | 0 |
| Banco Pagos del Fondo de Cesantía Solidario: | | |
| - | 0 | 0 |
| 7) Subtotal Banco Pagos del Fondo de Cesantía Solidario | 0 | 0 |
| Otros valores por depositar: | | |
| - | 0 | 0 |
| 8) Subtotal Otros valores por depositar | 0 | 0 |
| 9) Total Valores por Depositar | 1.114.138 | 1.250.340 |

| VALORES POR DEPOSITAR | | |
|--|----------------------------------|--|
| Al 31 de DICIEMBRE de 2024 | | |
| Bancos Destinatarios | Fondo de Cesantía M\$ | Fondo de Cesantía Solidario M\$ |
| Banco Recaudación: | | |
| - | 0 | 0 |
| 1) Subtotal Banco Recaudaciones | 0 | 0 |
| Banco Inversiones Nacionales: | | |
| - Retención 4% Bonos Banco Central y Tesorería General de la República | 883.897 | 342.110 |
| - Comisión por la venta de un instrumento de inversión | 110 | 27 |
| - Corte cupón BOSTONSEC | 155.108 | 51.702 |
| 2) Subtotal Banco Inversiones Nacionales | 1.039.115 | 393.839 |
| Banco Inversiones Extranjeras: | | |
| - Dividendo extranjero US4642882819 | 19.041 | 2.901 |
| - Dividendo extranjero CFILCP9I-E | 0 | 61.517 |
| - Penalidades en euros por compras no liquidadas CSDR de cargo de BBH | 406 | 406 |
| 3) Subtotal Banco Inversiones Extranjeras | 19.447 | 64.824 |
| 4) Subtotal Banco Inversiones | 1.058.562 | 458.663 |
| Banco Pago de Prestaciones por Cesantía: | | |
| - | 0 | 0 |
| 5) Subtotal Banco Pago de Prestaciones por Cesantía | 0 | 0 |
| Banco Pago de Saldo de Remuneraciones: | | |
| - | 0 | 0 |
| 6) Subtotal Banco Pago de Saldo de Remuneraciones | 0 | 0 |
| Banco Pagos del Fondo de Cesantía Solidario: | | |
| - | 0 | 0 |
| 7) Subtotal Banco Pagos del Fondo de Cesantía Solidario | 0 | 0 |
| Otros valores por depositar: | | |
| - | 0 | 0 |
| 8) Subtotal Otros valores por depositar | 0 | 0 |
| 9) Total Valores por Depositar | 1.058.562 | 458.663 |

05. Valores en Tránsito

Corresponde a los valores remesados al y desde el extranjero, que aún no han sido depositados en una cuenta corriente de "Banco Inversiones Extranjeras" o "Banco Inversiones Nacionales", según corresponda.

Al 31 de diciembre de 2025 y 2024, el saldo de esta cuenta para el Fondo de Cesantía (CIC) y Fondo de Cesantía Solidario (FCS) ascendía a M\$ 0, para ambos ejercicios.

| VALORES EN TRANSITO | | | | | |
|--|----------------|-----------------|--------------------|------------------------------------|---------------------------------|
| AL 31 de DICIEMBRE de 2025 | | | | | |
| Fecha Remesa | País Origen | País Destino | Moneda Remesada | Número de Unidades Remesadas | Valor (En miles de pesos) |
| - | 0 | 0 | 0 | 0 | 0 |
| Total Valores en Tránsito Fondo de Cesantía | | | | | 0 |
| - | 0 | 0 | 0 | 0 | 0 |
| Total Valores en Tránsito Fondo de Cesantía Solidario | | | | | 0 |

| VALORES EN TRANSITO | | | | | |
|--|-------------|--------------|-----------------|------------------------------|---------------------------|
| AL 31 de DICIEMBRE de 2024 | | | | | |
| Fecha Remesa | País Origen | País Destino | Moneda Remesada | Número de Unidades Remesadas | Valor (En miles de pesos) |
| - | 0 | 0 | 0 | 0 | 0 |
| Total Valores en Tránsito Fondo de Cesantía | | | | | 0 |
| - | 0 | 0 | 0 | 0 | 0 |
| Total Valores en Tránsito Fondo de Cesantía Solidario | | | | | 0 |

06. Garantías entregadas por los Fondos de Cesantía

Corresponde a la garantía enterada en efectivo por operaciones con instrumentos derivados.

| Garantías enteradas por Fondos de Cesantía | AI 31 de DICIEMBRE de 2025 | |
|--|----------------------------|---------------------------------|
| | Fondos de Cesantía | |
| | Fondo de Cesantía M\$ | Fondo de Cesantía Solidario M\$ |
| Garantías entregadas en efectivo a Cámaras de Compensación | 0 | 0 |
| Garantías entregadas en efectivo a contrapartes distintas de Cámaras de Compensación | 0 | 0 |
| Total garantías enteradas por los Fondos de Cesantía | 0 | 0 |

| Garantías enteradas por Fondos de Cesantía | AI 31 de DICIEMBRE de 2024 | |
|--|----------------------------|---------------------------------|
| | Fondos de Cesantía | |
| | Fondo de Cesantía M\$ | Fondo de Cesantía Solidario M\$ |
| Garantías entregadas en efectivo a Cámaras de Compensación | 0 | 0 |
| Garantías entregadas en efectivo a contrapartes distintas de Cámaras de Compensación | 0 | 0 |
| Total garantías enteradas por los Fondos de Cesantía | 0 | 0 |

07. Diversificación de los Activos de los Fondos de Cesantía

La diversificación de los activos de los Fondos de Cesantía es la siguiente:

Activos de los Fondos de Cesantía al 31 de DICIEMBRE de 2025

| | Fondo de Cesantía | | Fondo de Cesantía Solidario | |
|---|-------------------|----------------|-----------------------------|----------------|
| | MM\$ | % Fondo | MM\$ | % Fondo |
| INVERSIÓN NACIONAL TOTAL | 9.129.126 | 83,58% | 2.506.433 | 71,24% |
| RENTA VARIABLE | 118.137 | 1,08% | 148.406 | 4,22% |
| Acciones | 118.137 | 1,08% | 148.388 | 4,22% |
| Fondos de Inversión y Otros | - | - | 18 | 0,00% |
| Activos Alternativos | - | - | - | - |
| RENTA FIJA | 9.012.654 | 82,52% | 2.354.422 | 66,92% |
| Instrumentos Banco Central | 884.378 | 8,10% | 97.708 | 2,78% |
| Instrumentos Tesorería | 2.085.636 | 19,10% | 810.727 | 23,04% |
| Bonos de Reconocimiento y MINVU | 4.585 | 0,04% | 1.066 | 0,03% |
| Bonos de Empresas y Efectos de Comercio | 1.164.593 | 10,66% | 465.854 | 13,24% |
| Bonos emitidos por Fondos de Inversión | - | - | - | - |
| Bonos Bancarios | 1.572.318 | 14,40% | 645.099 | 18,34% |
| Letras Hipotecarias | 15.476 | 0,14% | 9.412 | 0,27% |
| Depósitos a Plazo | 3.285.620 | 30,08% | 324.471 | 9,22% |
| Fondos Mutuos y de Inversión | - | - | 27 | 0,00% |
| Activos Alternativos | - | - | - | - |
| Títulos Representativos de Facturas | - | - | - | - |
| Disponibles | 48 | 0,00% | 58 | 0,00% |
| DERIVADOS | -3.969 | -0,04% | 2.783 | 0,08% |
| OTROS NACIONALES | 2.304 | 0,02% | 822 | 0,02% |
| INVERSIÓN EXTRANJERA TOTAL | 1.792.695 | 16,42% | 1.011.709 | 28,76% |
| RENTA VARIABLE | 448.560 | 4,11% | 620.313 | 17,64% |
| Fondos Mutuos | 259.671 | 2,38% | 336.929 | 9,58% |
| Activos Alternativos | 19.670 | 0,18% | 54.761 | 1,56% |
| Otros | 169.219 | 1,55% | 228.623 | 6,50% |
| RENTA FIJA | 1.344.135 | 12,31% | 390.570 | 11,10% |
| DERIVADOS | - | - | - | - |
| OTROS EXTRANJEROS | - | - | 826 | 0,02% |
| TOTAL ACTIVOS | 10.921.821 | 100,00% | 3.518.142 | 100,00% |
| SUBTOTAL RENTA VARIABLE | 566.697 | 5,19% | 768.719 | 21,86% |
| SUBTOTAL RENTA FIJA | 10.356.789 | 94,83% | 2.744.992 | 78,02% |
| SUBTOTAL DERIVADOS | -3.969 | -0,04% | 2.783 | 0,08% |
| SUBTOTAL OTROS | 2.304 | 0,02% | 1.648 | 0,04% |

Nota: En el ítem "OTROS NACIONALES", están consignadas las inversiones que mantengan los Fondos de Cesantía en opciones de suscripción de acciones y cuotas de fondos de inversión nacionales, como también, los saldos de las cuentas Cargos Bancarios, Valores por Depositar Nacionales, Valores en Tránsito y las cuentas de banco distintas de Banco Inversiones al 31 de diciembre de 2025. En el ítem "OTROS EXTRANJEROS", están consignadas las inversiones que mantengan los Fondos de Cesantía en opciones de suscripción de acciones y cuotas de fondos de inversión extranjeros, así como también, el saldo de la cuenta Valores por Depositar Extranjeros al 31 de diciembre de 2025.

Activos de los Fondos de Cesantía al 31 de DICIEMBRE de 2024

| | Fondo de Cesantía | | Fondo de Cesantía Solidario | |
|---|-------------------|----------------|-----------------------------|----------------|
| | MM\$ | % Fondo | MM\$ | % Fondo |
| INVERSIÓN NACIONAL TOTAL | 8.279.634 | 83,24% | 2.229.689 | 70,71% |
| RENDA VARIABLE | 104.962 | 1,06% | 128.764 | 4,08% |
| Acciones | 104.962 | 1,06% | 128.746 | 4,08% |
| Fondos de Inversión y Otros | - | - | 18 | 0,00% |
| Activos Alternativos | - | - | - | - |
| RENDA FIJA | 8.172.885 | 82,16% | 2.102.945 | 66,70% |
| Instrumentos Banco Central | 727.452 | 7,31% | 95.466 | 3,03% |
| Instrumentos Tesorería | 1.814.431 | 18,24% | 715.971 | 22,72% |
| Bonos de Reconocimiento y MINVU | 4.842 | 0,05% | 1.273 | 0,04% |
| Bonos de Empresas y Efectos de Comercio | 1.044.334 | 10,50% | 412.988 | 13,09% |
| Bonos emitidos por Fondos de Inversión | - | - | - | - |
| Bonos Bancarios | 1.480.186 | 14,88% | 574.614 | 18,22% |
| Letras Hipotecarias | 17.610 | 0,18% | 10.794 | 0,34% |
| Depósitos a Plazo | 3.083.762 | 31,00% | 291.631 | 9,25% |
| Fondos Mutuos y de Inversión | - | - | 38 | 0,00% |
| Activos Alternativos | - | - | - | - |
| Títulos Representativos de Facturas | - | - | - | - |
| Disponibles | 268 | 0,00% | 170 | 0,01% |
| DERIVADOS | -4 | 0,00% | -2.414 | -0,08% |
| OTROS NACIONALES | 1.791 | 0,02% | 394 | 0,01% |
| INVERSIÓN EXTRANJERA TOTAL | 1.668.937 | 16,76% | 924.106 | 29,29% |
| RENDA VARIABLE | 392.430 | 3,93% | 552.682 | 17,52% |
| Fondos Mutuos | 237.572 | 2,39% | 301.915 | 9,57% |
| Activos Alternativos | 4.279 | 0,04% | 53.574 | 1,70% |
| Otros | 150.579 | 1,50% | 197.193 | 6,25% |
| RENDA FIJA | 1.276.488 | 12,83% | 371.359 | 11,77% |
| DERIVADOS | - | - | - | - |
| OTROS EXTRANJEROS | 19 | 0,00% | 65 | 0,00% |
| TOTAL ACTIVOS | 9.948.571 | 100,00% | 3.153.795 | 100,00% |
| SUBTOTAL RENDA VARIABLE | 497.392 | 4,99% | 681.446 | 21,60% |
| SUBTOTAL RENDA FIJA | 9.449.373 | 94,99% | 2.474.304 | 78,47% |
| SUBTOTAL DERIVADOS | -4 | 0,00% | -2.414 | -0,08% |
| SUBTOTAL OTROS | 1.810 | 0,02% | 459 | 0,01% |

Nota: En el ítem "OTROS NACIONALES", están consignadas las inversiones que mantengan los Fondos de Cesantía en opciones de suscripción de acciones y cuotas de fondos de inversión nacionales, como también, los saldos de las cuentas Cargos Bancarios, Valores por Depositar Nacionales, Valores en Tránsito y las cuentas de banco distintas de Banco Inversiones al 31 de diciembre de 2024. En el ítem "OTROS EXTRANJEROS", están consignadas las inversiones que mantengan los Fondos de Cesantía en opciones de suscripción de acciones y cuotas de fondos de inversión extranjeros, así como también, el saldo de la cuenta Valores por Depositar Extranjeros al 31 de diciembre de 2024.

08. Custodia de la Cartera de Inversiones

De acuerdo a lo establecido en el artículo 39 de la Ley N°19.728, la Sociedad Administradora de Fondos de Cesantía, deberá mantener en todo momento en custodia del Banco Central de Chile, en las instituciones extranjeras que éste autorice para el caso de las inversiones de la letra j) del Artículo 45 del D.L. 3.500 y en las empresas de depósito de valores a que se refiere la Ley N°18.876, títulos representativos de a lo menos el 98% del valor de los Fondos de Cesantía.

Dando cumplimiento a la citada norma, en el siguiente cuadro se puede apreciar los montos custodiados en instituciones autorizadas al 31 de diciembre de 2025 y 2024, así como también el valor de los restantes instrumentos u operaciones que conforman la cartera de inversiones:

| CUSTODIA DE TÍTULOS | | | | | | |
|---|-----------------------|----------------|----------------|-----------------------------|----------------|----------------|
| AL 31 de DICIEMBRE de 2025 | | | | | | |
| Instituciones | Fondo de Cesantía | | | Fondo de Cesantía Solidario | | |
| | M\$ | % (1) | % (2) | M\$ | % (1) | % (2) |
| Títulos en Depósito Central de Valores | 9.130.740.068 | 94,55% | 83,62% | 2.573.714.935 | 83,74% | 73,19% |
| Títulos en custodia extranjero Brown Brothers Harriman (BBH) | 1.792.697.419 | 18,56% | 16,42% | 939.937.812 | 30,58% | 26,73% |
| Monto Total Custodiado | 10.923.437.487 | 113,11% | 100,04% | 3.513.652.747 | 114,32% | 99,92% |
| Títulos de bóveda local AFC | 0 | 0,00% | 0,00% | 0 | 0,00% | 0,00% |
| Títulos en préstamo de emisores nacionales | 0 | 0,00% | 0,00% | 0 | 0,00% | 0,00% |
| Títulos en préstamo de emisores extranjeros | 0 | 0,00% | 0,00% | 0 | 0,00% | 0,00% |
| Títulos nacionales entregados en garantía | 0 | 0,00% | 0,00% | 0 | 0,00% | 0,00% |
| Títulos extranjeros entregados en garantía | 0 | 0,00% | 0,00% | 0 | 0,00% | 0,00% |
| Instrumentos u operaciones no susceptibles de ser custodiados | -3.920.842 | -0,04% | -0,04% | 2.840.655 | 0,09% | 0,08% |
| Total Cartera de Inversiones | 10.919.516.645 | 113,07% | 100,00% | 3.516.493.402 | 114,41% | 100,00% |

(1) Corresponde al porcentaje con respecto al valor del Fondo respectivo del día anteprecedente a la fecha de cierre del ejercicio.

(2) Corresponde al porcentaje con respecto al valor de la cartera de instrumentos financieros al 31 de diciembre de 2025.

| CUSTODIA DE TÍTULOS | | | | | | |
|---|----------------------|----------------|----------------|-----------------------------|----------------|----------------|
| AL 31 de DICIEMBRE de 2024 | | | | | | |
| Instituciones | Fondo de Cesantía | | | Fondo de Cesantía Solidario | | |
| | M\$ | % (1) | % (2) | M\$ | % (1) | % (2) |
| Títulos en Depósito Central de Valores | 8.277.579.950 | 85,71% | 83,22% | 2.317.118.147 | 75,39% | 73,48% |
| Títulos en custodia extranjero Brown Brothers Harriman (BBH) | 1.668.916.717 | 17,28% | 16,78% | 838.461.404 | 27,28% | 26,59% |
| Monto Total Custodiado | 9.946.496.667 | 102,99% | 100,00% | 3.155.579.551 | 102,67% | 100,07% |
| Títulos de bóveda local AFC | 0 | 0,00% | 0,00% | 0 | 0,00% | 0,00% |
| Títulos en préstamo de emisores nacionales | 0 | 0,00% | 0,00% | 0 | 0,00% | 0,00% |
| Títulos en préstamo de emisores extranjeros | 0 | 0,00% | 0,00% | 0 | 0,00% | 0,00% |
| Títulos nacionales entregados en garantía | 0 | 0,00% | 0,00% | 0 | 0,00% | 0,00% |
| Títulos extranjeros entregados en garantía | 0 | 0,00% | 0,00% | 0 | 0,00% | 0,00% |
| Instrumentos u operaciones no susceptibles de ser custodiados | 264.756 | 0,00% | 0,00% | -2.243.161 | -0,07% | -0,07% |
| Total Cartera de Inversiones | 9.946.761.423 | 102,99% | 100,00% | 3.153.336.390 | 102,60% | 100,00% |

(1) Corresponde al porcentaje con respecto al valor del Fondo respectivo del día anteprecedente a la fecha de cierre del ejercicio.

(2) Corresponde al porcentaje con respecto al valor de la cartera de instrumentos financieros al 31 de diciembre de 2024.

| CUSTODIA DE INSTRUMENTOS FINANCIEROS | | |
|--|-----------------------|----------------------|
| AL 31 de DICIEMBRE de 2025 | | |
| | CIC | FCS |
| Instrumentos susceptibles de ser custodiados (M\$) | 10.923.437.487 | 3.513.652.747 |
| Total monto custodiado | 10.923.437.487 | 3.513.652.747 |
| % total monto custodiado | 100,00% | 100,00% |
| Requisito Legal (%) | 98,00% | 98,00% |
| Superávit de custodia en (%) | 2,00% | 2,00% |

Asimismo, al 3 de febrero, al 28 de abril, al 30 de junio, al 30 de septiembre, al 3 de noviembre y al 9 de diciembre de 2025, el área de Auditoría Interna de A.F.C. Chile III S.A., realizó arquezos de los instrumentos de los Fondos de Cesantía (CIC) y Fondos de Cesantía Solidario (FCS), mantenidos en custodia interna.

Concluidas estas verificaciones, no fueron constatadas diferencias de valores en el inventario de títulos, que afecten el patrimonio de los Fondos de Cesantía (CIC) y Fondos de Cesantía Solidario (FCS).

| CUSTODIA DE INSTRUMENTOS FINANCIEROS | | |
|--|----------------------|----------------------|
| AL 31 de DICIEMBRE de 2024 | | |
| | CIC | FCS |
| Instrumentos susceptibles de ser custodiados (M\$) | 9.946.496.667 | 3.155.579.551 |
| Total monto custodiado | 9.946.496.667 | 3.155.579.551 |
| % total monto custodiado | 100,00% | 100,00% |
| Requisito Legal (%) | 98,00% | 98,00% |
| Superávit de custodia en (%) | 2,00% | 2,00% |

Al 31 de diciembre de 2025, la firma de auditores externos Deloitte Auditores y Consultores Limitada, realizó arqueo del 100% de los instrumentos financieros y derivados mantenidos en custodia por el Fondo de Cesantía (CIC) y Fondo de Cesantía Solidario (FCS), en el cual se realizaron los siguientes procedimientos:

- Verificación del emisor del instrumento, serie o nemotécnico, valor nominal, propiedad del instrumento, sin encontrar observaciones.
- Cuadratura y conciliación de la cartera de inversiones de los Fondos con los registros contables al 31 de diciembre de 2025, sin encontrar observaciones.
- Obtención de los certificados de posiciones y retenciones del custodio Depósito Central de Valores (DCV) y certificados de posiciones del custodio Brown Brothers Harriman (BBH).
- En el proceso de auditoría de Estados Financieros de los respectivos Fondos, el cual contempló la identificación y revisión de controles relevantes del proceso de inversiones y custodia, sin encontrar observaciones.

Como resultado de los procedimientos anteriormente descritos la firma auditora emitió un informe de fecha 27 de febrero de 2026, en el cual se informan los resultados producto de la aplicación de los mencionados procedimientos.

09. Excesos de Inversiones

Corresponde al monto de las inversiones de los Fondos de Cesantía en instituciones financieras, empresas, instituciones estatales, activos alternativos nacionales, derivados nacionales, instituciones extranjeras, activos alternativos extranjeros, derivados extranjeros, operaciones de préstamo o mutuo de instrumentos nacionales y operaciones de préstamo o mutuos de instrumentos extranjeros valorizadas a la fecha del informe según las

normas vigentes, que excedan los límites de diversificación establecidos en el D.L. N° 3.500 de 1980, en el Régimen de Inversión de los Fondos de Cesantía o en los Acuerdos del Banco Central de Chile.

Estos excesos deberán eliminarse en conformidad a lo establecido en el D.L. N° 3.500 y en el Régimen de Inversión de los Fondos de Cesantía.

a) Excesos por instrumento

Al 31 de diciembre de 2025 no se registran este tipo de excesos para ambos Fondos.

Al 31 de diciembre de 2024 se registran los siguientes excesos:

Fondo de Cesantía

| Tipo de Instrumento | Monto de exceso de Inversión M\$ | %respecto del valor del Fondo Cesantía individual | Fecha en que se originó el exceso | Fecha de enajenación | Origen del exceso |
|---------------------|----------------------------------|---|-----------------------------------|----------------------|--------------------------------------|
| DPF | 23.674.064 | 0,238% | 26-12-2024 | 26-06-2025 | Exceso por valorización, límite B.02 |
| Total | 23.674.064 | 0,238% | | | |

Fondo de Cesantía Solidario

Al 31 de diciembre de 2024 no se registran este tipo de excesos.

b) Excesos por Emisor

Al 31 de diciembre de 2025 y 2024 no se registran este tipo de excesos para ambos Fondos.

c) Excesos por emisor o instrumentos o en operaciones con instrumentos derivados

i) Excesos por emisor en operaciones con instrumentos derivados

Al 31 de diciembre de 2025 y 2024 no se registran este tipo de excesos para ambos Fondos.

ii) Excesos por instrumento en operaciones con instrumentos derivados

Al 31 de diciembre de 2025 y 2024 no se registran este tipo de excesos para ambos Fondos.

d) Cuadro Conciliatorio

| Conciliación de Excesos con Balance General | | | | |
|---|-------------------|--------------|-----------------------------|--------------|
| AL 31 de DICIEMBRE de 2025 | | | | |
| Tipo de Exceso | Fondo de Cesantía | | Fondo de Cesantía Solidario | |
| | M\$ | % | M\$ | % |
| Excesos por Emisor | | | | |
| - Renta Fija Nacional | 0 | 0,00% | 0 | 0,00% |
| - Renta Fija Extranjera | 0 | 0,00% | 0 | 0,00% |
| - Renta Variable Nacional | 0 | 0,00% | 0 | 0,00% |
| - Renta Variable Extranjera | 0 | 0,00% | 0 | 0,00% |
| - Activos Alternativos | 0 | 0,00% | 0 | 0,00% |
| Subtotal Excesos por Emisor | 0 | 0,00% | 0 | 0,00% |
| Excesos Renta Variable | | | | |
| - Renta Variable Nacional | 0 | 0,00% | 0 | 0,00% |
| - Renta Variable Extranjera | 0 | 0,00% | 0 | 0,00% |
| Subtotal Excesos Renta Variable | 0 | 0,00% | 0 | 0,00% |
| Subtotal Excesos Activos Alternativos | 0 | 0,00% | 0 | 0,00% |
| Excesos Inversión en el Extranjero | | | | |
| - Renta Fija Extranjera | 0 | 0,00% | 0 | 0,00% |
| - Renta Variable Extranjera | 0 | 0,00% | 0 | 0,00% |
| Subtotal Excesos de Inversión en el Extranjero | 0 | 0,00% | 0 | 0,00% |
| Total Excesos de Inversión | 0 | 0,00% | 0 | 0,00% |

| Conciliación de Excesos con Balance General | | | | |
|---|-------------------|--------------|-----------------------------|--------------|
| AL 31 de DICIEMBRE de 2024 | | | | |
| Tipo de Exceso | Fondo de Cesantía | | Fondo de Cesantía Solidario | |
| | M\$ | % | M\$ | % |
| Excesos por Emisor | | | | |
| - Renta Fija Nacional | 23.674.064 | 0,24% | 0 | 0,00% |
| - Renta Fija Extranjera | 0 | 0,00% | 0 | 0,00% |
| - Renta Variable Nacional | 0 | 0,00% | 0 | 0,00% |
| - Renta Variable Extranjera | 0 | 0,00% | 0 | 0,00% |
| - Activos Alternativos | 0 | 0,00% | 0 | 0,00% |
| Subtotal Excesos por Emisor | 23.674.064 | 0,24% | 0 | 0,00% |
| Excesos Renta Variable | | | | |
| - Renta Variable Nacional | 0 | 0,00% | 0 | 0,00% |
| - Renta Variable Extranjera | 0 | 0,00% | 0 | 0,00% |
| Subtotal Excesos Renta Variable | 0 | 0,00% | 0 | 0,00% |
| Subtotal Excesos Activos Alternativos | 0 | 0,00% | 0 | 0,00% |
| Excesos Inversión en el Extranjero | | | | |
| - Renta Fija Extranjera | 0 | 0,00% | 0 | 0,00% |
| - Renta Variable Extranjera | 0 | 0,00% | 0 | 0,00% |
| Subtotal Excesos de Inversión en el Extranjero | 0 | 0,00% | 0 | 0,00% |
| Total Excesos de Inversión | 23.674.064 | 0,24% | 0 | 0,00% |

10. Cargos en Cuentas Corrientes Bancarias

El saldo de esta cuenta de activo transitorio de los Fondos de Cesantía representa los cargos efectuados en las cartolas de las cuentas bancarias, que no corresponden a cheques emitidos por los Fondos y que se encuentran pendientes de aclaración o financiamiento por parte de la Sociedad Administradora.

El saldo de esta cuenta en el Fondo de Cesantía (CIC) y en el Fondo de Cesantía Solidario (FCS) al 31 de diciembre de 2025, equivalía a M\$ 46 y M\$ 0, respectivamente, y al 31 de diciembre de 2024, equivalía a M\$45 y M\$ 0, respectivamente, y cuyo detalle es el siguiente:

| CARGOS BANCARIOS | | |
|---|----------------------------------|--|
| Al 31 de DICIEMBRE de 2025 | | |
| | Fondo de Cesantía M\$ | Fondo de Cesantía Solidario M\$ |
| Cargo Banco Recaudación | 0 | 0 |
| Cargo Banco Inversiones Nacionales | 46 | 0 |
| Cargo Banco Inversiones Extranjeras | 0 | 0 |
| Cargo Banco Pago Prestaciones por Cesantía | 0 | 0 |
| Cargo Banco de Saldos de Remuneración | 0 | 0 |
| Cargo Banco Pagos del Fondo de Cesantía Solidario | 0 | 0 |
| Total Cargos Bancarios | 46 | 0 |

| CARGOS BANCARIOS | | |
|---|----------------------------------|--|
| Al 31 de DICIEMBRE de 2024 | | |
| | Fondo de Cesantía M\$ | Fondo de Cesantía Solidario M\$ |
| Cargo Banco Recaudación | 0 | 0 |
| Cargo Banco Inversiones Nacionales | 45 | 0 |
| Cargo Banco Inversiones Extranjeras | 0 | 0 |
| Cargo Banco Pago Prestaciones por Cesantía | 0 | 0 |
| Cargo Banco de Saldos de Remuneración | 0 | 0 |
| Cargo Banco Pagos del Fondo de Cesantía Solidario | 0 | 0 |
| Total Cargos Bancarios | 45 | 0 |

11. Recaudación Clasificada

En el Fondo de Cesantía (CIC), el saldo de esta cuenta representa la recaudación destinada al patrimonio del Fondo de Cesantía (CIC) y del Fondo de Cesantía Solidario (FCS), para la cual se haya recibido su documentación de respaldo y comprobantes de depósito bancario.

En el Fondo de Cesantía Solidario, el saldo de esta cuenta representa la recaudación perteneciente al Fondo de Cesantía Solidario, traspasada desde el Fondo de Cesantía o aquella que conste en las cartolas de las cuentas bancarias de inversiones nacionales del Fondo de Cesantía Solidario o en los comprobantes de depósito bancario, según cual sea la información que primero se disponga y por aquella que deba registrarse en la subcuenta Valores por Depositar Nacionales. Con todo, de existir aportes del Estado efectuados al

Fondo de Cesantía Solidario en virtud del artículo 26 bis de la ley N°19.728, el saldo de la subcuenta *Recaudación de Aporte Fiscal del Artículo 26 bis* para el Fondo de Cesantía Solidario, no está destinada al patrimonio de dicho fondo y refleja la obligación que tiene el Fondo de Cesantía Solidario de devolver los recursos aportados por el Estado, incluyendo los intereses devengados.

Las subcuentas que componen esta partida son las siguientes:

| RECAUDACION CLASIFICADA al 31 de DICIEMBRE de 2025 | | | | |
|---|-------------------|--------------|-----------------------------|--------------|
| SUBCUENTAS | Fondo de Cesantía | | Fondo de Cesantía Solidario | |
| | M\$ | % | M\$ | % |
| Recaudación de Cotizaciones de Empleadores y Trabajadores | 0 | 0,00% | 0 | 0,00% |
| Recaudación de Aportes Estatales para el Fondo de Cesantía Solidario por Artículo 5° | 0 | 0,00% | 0 | 0,00% |
| Recaudación de Aportes Estatales para el Fondo de Cesantía Solidario por Artículo 26 bis | 0 | 0,00% | 0 | 0,00% |
| Recaudación de Saldos de Remuneración | 0 | 0,00% | 0 | 0,00% |
| Recaudación de Aportes Regularizadores de la Sociedad Administradora por Cotizaciones | 0 | 0,00% | 0 | 0,00% |
| Recaudación de Aportes Regularizadores de la Sociedad Administradora por Saldos de Remuneración | 0 | 0,00% | 0 | 0,00% |
| TOTAL RECAUDACIÓN CLASIFICADA | 0 | 0,00% | 0 | 0,00% |

| RECAUDACION CLASIFICADA al 31 de DICIEMBRE de 2024 | | | | |
|---|-------------------|--------------|-----------------------------|--------------|
| SUBCUENTAS | Fondo de Cesantía | | Fondo de Cesantía Solidario | |
| | M\$ | % | M\$ | % |
| Recaudación de Cotizaciones de Empleadores y Trabajadores | 0 | 0,00% | 0 | 0,00% |
| Recaudación de Aportes Estatales para el Fondo de Cesantía Solidario por Artículo 5° | 0 | 0,00% | 0 | 0,00% |
| Recaudación de Aportes Estatales para el Fondo de Cesantía Solidario por Artículo 26 bis | 0 | 0,00% | 0 | 0,00% |
| Recaudación de Saldos de Remuneración | 0 | 0,00% | 0 | 0,00% |
| Recaudación de Aportes Regularizadores de la Sociedad Administradora por Cotizaciones | 0 | 0,00% | 0 | 0,00% |
| Recaudación de Aportes Regularizadores de la Sociedad Administradora por Saldos de Remuneración | 0 | 0,00% | 0 | 0,00% |
| TOTAL RECAUDACIÓN CLASIFICADA | 0 | 0,00% | 0 | 0,00% |

12. Recaudación por Aclarar

En el Fondo de Cesantía, el saldo de esta cuenta corresponde a la recaudación recibida desde la cuenta "Recaudación del mes", respecto de la cual no se ha recibido documentación alguna de respaldo, ni el respectivo comprobante de depósito bancario al último día del mes, o que habiéndose recibido tal documentación fuese incompleta o discrepante con su respectivo comprobante de depósito, o bien no alcanzaron a ser revisadas.

| RECAUDACION POR ACLARAR | | |
|--|---------------------------------|-----------------------------------|
| | Ejercicio Actual M\$ | Ejercicio Anterior M\$ |
| Recaudación por aclarar de cotizaciones sin documentación | 5.510.549 | 4.396.727 |
| Recaudación por aclarar de cotizaciones con documentación incompleta | 1.129.247 | 1.078.874 |
| Subtotal Recaudación por aclarar de cotizaciones | 6.639.796 | 5.475.601 |
| Recaudación por aclarar de saldos de remuneración sin documentación | 5.482 | 2.847 |
| Recaudación por aclarar de saldos de remuneración con documentación incompleta | 102 | 102 |
| Subtotal Recaudación por aclarar de saldos de remuneración | 5.584 | 2.949 |
| TOTAL RECAUDACIÓN POR ACLARAR | 6.645.380 | 5.478.550 |

13. Descuadraturas Menores en Formularios de Pago

En el Fondo de Cesantía, el saldo de esta cuenta corresponde al valor actualizado de aquellas cotizaciones y saldos de remuneración para los Fondos de Cesantía que resulten impagas, producto de diferencias con los formularios de pago, que no han sido financiados por la Sociedad Administradora.

Al 31 de diciembre de 2025 y 2024 se encuentran impagas cotizaciones y saldos de remuneración para el Fondo de Cesantía (CIC) por un valor de M\$ 967 y M\$ 1.244, respectivamente, por diferencias con cifras consignadas en formularios de pago que no han sido financiados por la Sociedad Administradora.

| DESCUADRATURAS MENORES EN FORMULARIOS DE PAGO | | |
|---|---------------------------------|-----------------------------------|
| | Ejercicio Actual M\$ | Ejercicio Anterior M\$ |
| Descuadraturas Menores en Formularios de Pago de Cotizaciones | 945 | 1.228 |
| Descuadraturas Menores en Formularios de Pago de Saldos de Remuneraciones | 22 | 16 |
| TOTAL DESCUADRATURAS MENORES EN FORMULARIOS DE PAGO | 967 | 1.244 |

14. Prestaciones por Cesantía o Fallecimiento

Esta cuenta representa los montos a pagar por concepto de beneficios devengados que a la fecha del cierre del ejercicio no han sido girados.

El saldo de esta cuenta para el Fondo de Cesantía (CIC) a la fecha de cierre de los ejercicios al 31 de diciembre de 2025 y 2024, equivalía a M\$ 0, para ambos ejercicios y, para el Fondo de Cesantía Solidario (FCS) a la fecha de cierre de los ejercicios al 31 de diciembre de 2025 y 2024, también equivalía a M\$ 0, para ambos ejercicios.

Las subcuentas que componen esta cuenta son las siguientes:

| PRESTACIONES POR CESANTÍA O FALLECIMIENTO Al 31 de DICIEMBRE de 2025 | | | | |
|---|-------------------|--------------|-----------------------------|--------------|
| SUBCUENTAS | Fondo de Cesantía | | Fondo de Cesantía Solidario | |
| | M\$ | % | M\$ | % |
| Retiros por Cesantía | 0 | 0,00% | 0 | 0,00% |
| Retiros por Fallecimiento | 0 | 0,00% | 0 | 0,00% |
| Trasposos por Cesantía | 0 | 0,00% | 0 | 0,00% |
| Devolución de trasposos por Cesantía | 0 | 0,00% | 0 | 0,00% |
| Prestaciones No Cobradas | 0 | 0,00% | 0 | 0,00% |
| TOTAL CUENTA PRESTACIONES POR CESANTÍA O FALLECIMIENTO | 0 | 0,00% | 0 | 0,00% |

| PRESTACIONES POR CESANTÍA O FALLECIMIENTO Al 31 de DICIEMBRE de 2024 | | | | |
|---|-------------------|--------------|-----------------------------|--------------|
| SUBCUENTAS | Fondo de Cesantía | | Fondo de Cesantía Solidario | |
| | M\$ | % | M\$ | % |
| Retiros por Cesantía | 0 | 0,00% | 0 | 0,00% |
| Retiros por Fallecimiento | 0 | 0,00% | 0 | 0,00% |
| Trasposos por Cesantía | 0 | 0,00% | 0 | 0,00% |
| Devolución de trasposos por Cesantía | 0 | 0,00% | 0 | 0,00% |
| Prestaciones No Cobradas | 0 | 0,00% | 0 | 0,00% |
| TOTAL CUENTA PRESTACIONES POR CESANTÍA O FALLECIMIENTO | 0 | 0,00% | 0 | 0,00% |

La subcuenta "Prestaciones no cobradas" representa el monto de las prestaciones devueltas por la Sociedad Administradora por no haber sido cobradas y cuyos valores están pendientes de reintegrarse a las Cuentas Individuales por Cesantía.

| RETIROS POR CESANTÍA AL 31 DE DICIEMBRE DE 2025 | | | | |
|--|-------------------|--------------|-----------------------------|--------------|
| CONCEPTO | Fondo de Cesantía | | Fondo de Cesantía Solidario | |
| | M\$ | % | M\$ | % |
| Prestaciones por Ley N°19.728 | 0 | 0,00% | 0 | 0,00% |
| Prestaciones por Ley N°21.227 (Artículo 1) | 0 | 0,00% | 0 | 0,00% |
| Prestaciones por Ley N°21.227 (Artículo 5) | 0 | 0,00% | 0 | 0,00% |
| Prestaciones por Ley N°21.227 (Artículo 7) | 0 | 0,00% | 0 | 0,00% |
| TOTAL RETIROS POR CESANTIA | 0 | 0,00% | 0 | 0,00% |

Nota: Prestaciones por Ley N°21.227 del Artículo 1; por la existencia de un acto de autoridad que impide el desarrollo de las labores de los trabajadores/empleadores.

Prestaciones por Ley N°21.227 del Artículo 5; por acordar el empleador y el trabajador la suspensión de la relación laboral.

Prestaciones por Ley N°21.227 del Artículo 7; por realizar pactos de reducción temporal de jornadas de trabajo entre empleador y trabajador.

| RETIROS POR CESANTÍA AL 31 DE DICIEMBRE DE 2024 | | | | |
|--|-------------------|--------------|-----------------------------|--------------|
| CONCEPTO | Fondo de Cesantía | | Fondo de Cesantía Solidario | |
| | M\$ | % | M\$ | % |
| Prestaciones por Ley N°19.728 | 0 | 0,00% | 0 | 0,00% |
| Prestaciones por Ley N°21.227 (Artículo 1) | 0 | 0,00% | 0 | 0,00% |
| Prestaciones por Ley N°21.227 (Artículo 5) | 0 | 0,00% | 0 | 0,00% |
| Prestaciones por Ley N°21.227 (Artículo 7) | 0 | 0,00% | 0 | 0,00% |
| TOTAL RETIROS POR CESANTIA | 0 | 0,00% | 0 | 0,00% |

Nota: Prestaciones por Ley N°21.227 del Artículo 1; por la existencia de un acto de autoridad que impide el desarrollo de las labores de los trabajadores/empleadores.
Prestaciones por Ley N°21.227 del Artículo 5; por acordar el empleador y el trabajador la suspensión de la relación laboral.
Prestaciones por Ley N°21.227 del Artículo 7; por realizar pactos de reducción temporal de jornadas de trabajo entre empleador y trabajador.

El saldo de la subcuenta "Retiros por Cesantía" representa el monto de las prestaciones pendientes de pago al 31 de diciembre de 2025 y 2024 por concepto de la Ley N°19.728 y la Ley N°21.227 de los artículos números 1, 5 y 7.

| RETIROS POR CESANTÍA PAGOS LEY N°21.227 AL 31 DE DICIEMBRE DE 2025 | | | |
|---|--|-----------------------|----------------------|
| Artículos Ley N°21.227 | Descripción | Cantidad de Afiliados | Monto Pagado M\$ |
| N°1 | Acto de autoridad | 2.119.826 | 854.722.637 |
| N°5 | Acuerdo de suspensión de la relación laboral | 1.995.805 | 658.397.384 |
| N°7 | Pactos de reducción temporal de jornadas | 215.154 | 35.575.815 |
| TOTAL RETIROS POR CESANTIA LEY N°21.227 | | 4.330.785 | 1.548.695.836 |

El cuadro "Retiros por Cesantía Pagos Ley N°21.227" representa el monto de las prestaciones giradas a los afiliados desde la implementación de la Ley N°21.227 de Protección al Empleo según los artículos números 1, 5 y 7. Al 31 de diciembre de 2025, con motivo de la entrada en vigencia de la Ley N°21.227 de Protección al Empleo que autoriza al afiliado a hacer uso del seguro de cesantía, ya sea por el artículo número 1, 5 o 7 de la misma Ley, 4.330.785 afiliados han percibido el beneficio del seguro de cesantía, con fondos desde la Cuenta Individual de Cesantía y/o desde el Fondo de Cesantía Solidario, por un monto que asciende a M\$1.548.695.836.

| RETIROS POR CESANTÍA PAGOS OTRAS LEYES DE PROTECCIÓN AL EMPLEO AL 31 de DICIEMBRE de 2025 | | |
|--|-----------------------|------------------|
| Ley | Cantidad de Afiliados | Monto Pagado M\$ |
| Ley N°21.263 (incluye Art 5°) | 2.658.303 | 728.462.954 |
| Ley N°21.269 | 81.965 | 35.963.664 |
| Ley N°21.354 | 50.911 | 2.849.202 |
| TOTAL RETIROS POR CESANTIA OTRAS LEYES | | 2.791.179 |

Nota: Prestaciones por Ley N°21.263; tiene por objeto la flexibilización transitoria de las condiciones de acceso al Seguro de Cesantía, incrementar las prestaciones otorgadas por este seguro y perfeccionar las prestaciones que otorga la Ley N°21.227.
Prestaciones por Ley N°21.269; modifica la Ley N°19.728, con el fin de incorporar a los trabajadores de casa particular a la cobertura y prestaciones del seguro de cesantía.
Prestaciones por Ley N°21.354; establece bonos de cargo fiscal a las micro y pequeñas empresas (llamadas "MYPEs") con ocasión de la pandemia causada por la enfermedad COVID-19.

El cuadro "Retiros por Cesantía Pagos Otras Leyes de Protección al Empleo" representa el monto de las prestaciones giradas a los afiliados desde la implementación de cada una de las Leyes de Protección al Empleo, N°21.263, N°21.269 y N°21.354. Al 31 de diciembre de 2025, mediante estas leyes, 2.791.179 afiliados han percibido el beneficio del seguro de cesantía, con fondos desde la Cuenta Individual de Cesantía y/o desde el Fondo de Cesantía Solidario, por un monto que asciende a M\$ 767.275.820.

15. Seguro de Lagunas Previsionales. Traspaso de Aporte del Artículo 25 ter

De acuerdo con lo dispuesto en el artículo 25 ter de la ley N°19.728, al 31 de diciembre de 2025 y 2024 el Fondo de Cesantía Solidario ha financiado el seguro de lagunas previsionales, a través de un aporte de M\$ 68.623.338 y M\$ 0, respectivamente, a la Cuenta de Capitalización Individual de Cotizaciones Obligatorias para pensiones de los afiliados del seguro que recibieron beneficios por cesantía de la Cuenta Individual por Cesantía (CIC) y del Fondo de Cesantía Solidario (FCS) durante los años señalados.

La anterior información para cada ejercicio se desagrega según tipo de beneficio por cesantía (CIC o FCS) y tipo de contrato:

| SEGURO DE LAGUNAS PREVISIONALES, SEGÚN TIPO DE BENEFICIO Y TIPO DE CONTRATO | | | |
|--|--------------------------|-------------------|-------------------|
| Al 31 de DICIEMBRE de 2025 | | | |
| TIPO DE CONTRATO | Tipo de Beneficio | | Total |
| | CIC | FCS | |
| | M\$ | M\$ | M\$ |
| Contrato de plazo indefinido | 47.192.772 | 8.103.513 | 55.296.285 |
| Contrato de plazo fijo | 9.705.301 | 3.104.761 | 12.810.062 |
| Trabajador de casa particular | 383.260 | 133.731 | 516.991 |
| TOTAL SEGURO DE LAGUNAS PREVISIONALES | 57.281.333 | 11.342.005 | 68.623.338 |

| SEGURO DE LAGUNAS PREVISIONALES, SEGÚN TIPO DE BENEFICIO Y TIPO DE CONTRATO | | | |
|--|--------------------------|------------|--------------|
| Al 31 de DICIEMBRE de 2024 | | | |
| TIPO DE CONTRATO | Tipo de Beneficio | | Total |
| | CIC | FCS | |
| | M\$ | M\$ | M\$ |
| Contrato de plazo indefinido | 0 | 0 | 0 |
| Contrato de plazo fijo | 0 | 0 | 0 |
| Trabajador de casa particular | 0 | 0 | 0 |
| TOTAL | 0 | 0 | 0 |

16. Pagos Indebidos

Corresponde al saldo al 31 de diciembre de 2025 y 2024 de los pagos indebidos a los Fondos de Cesantía, y representa las cotizaciones pagadas por los empleadores correspondientes a los trabajadores no afiliados al Seguro de Cesantía (trabajadores independientes, trabajadores de casa particular, trabajadores menores de 18 años y trabajadores pensionados) o a afiliados cuya relación laboral es superior a once años con el mismo empleador y que conforme a la normativa vigente no deben cotizar al Seguro y que estén pendientes de devolución.

| PAGOS INDEBIDOS | | | | |
|-------------------------------------|-------------------|----------------|-----------------------------|--------------|
| Al 31 de DICIEMBRE de 2025 | | | | |
| SUBCUENTAS | Fondo de Cesantía | | Fondo de Cesantía Solidario | |
| | M\$ | % | M\$ | % |
| Pagos Indebidos | 92.904.376 | 100,00% | 0 | 0,00% |
| Rentabilidad de los pagos indebidos | 0 | 0,00% | 0 | 0,00% |
| TOTAL PAGOS INDEBIDOS | 92.904.376 | 100,00% | 0 | 0,00% |

| PAGOS INDEBIDOS | | | | |
|-------------------------------------|--------------------|----------------|-----------------------------|--------------|
| Al 31 de DICIEMBRE de 2024 | | | | |
| SUBCUENTAS | Fondo de Cesantía | | Fondo de Cesantía Solidario | |
| | M\$ | % | M\$ | % |
| Pagos Indebidos | 100.555.733 | 100,00% | 0 | 0,00% |
| Rentabilidad de los pagos indebidos | 0 | 0,00% | 0 | 0,00% |
| TOTAL PAGOS INDEBIDOS | 100.555.733 | 100,00% | 0 | 0,00% |

Nota: Las AFP's informaron la condición de pensionados de afiliados que mantenían vigentes sus cotizaciones en las cuentas individuales de cesantía en AFC III. Mediante Oficio Ordinario N°21.276 de fecha 11 de noviembre de 2024 de esa Superintendencia de Pensiones, se instruyó la regularización de esa situación, lo que produjo el significativo aumento en el saldo de la subcuenta Pagos Indebidos respecto al año 2023.

17. Devoluciones de Pagos Indebidos

Corresponde al saldo al 31 de diciembre de 2025 y 2024, de los pagos indebidos a los Fondos de Cesantía, pagos que fueron efectuados por los empleadores y que están disponibles para su devolución a empleadores o trabajadores, según corresponda.

| DEVOLUCIÓN POR PAGOS INDEBIDOS | | | | |
|--|-------------------|----------------|-----------------------------|--------------|
| Al 31 de DICIEMBRE de 2025 | | | | |
| SUBCUENTAS | Fondo de Cesantía | | Fondo de Cesantía Solidario | |
| | M\$ | % | M\$ | % |
| Devolución de Pagos Indebidos a Empleadores | 820.663 | 83,87% | 0 | 0,00% |
| Devolución de Pagos Indebidos a Trabajadores | 157.828 | 16,13% | 0 | 0,00% |
| TOTAL DEVOLUCIÓN DE PAGOS INDEBIDOS | 978.491 | 100,00% | 0 | 0,00% |

| DEVOLUCIÓN POR PAGOS INDEBIDOS | | | | |
|--|-------------------|----------------|-----------------------------|--------------|
| Al 31 de DICIEMBRE de 2024 | | | | |
| SUBCUENTAS | Fondo de Cesantía | | Fondo de Cesantía Solidario | |
| | M\$ | % | M\$ | % |
| Devolución de Pagos Indebidos a Empleadores | 1.658 | 99,46% | 0 | 0,00% |
| Devolución de Pagos Indebidos a Trabajadores | 9 | 0,54% | 0 | 0,00% |
| TOTAL DEVOLUCIÓN DE PAGOS INDEBIDOS | 1.667 | 100,00% | 0 | 0,00% |

18. Devoluciones de Pagos en Exceso

Corresponde al monto de los pagos efectuados a los Fondos de Cesantía en exceso por los empleadores, trabajadores o por el Estado que estén respaldados por la aceptación definitiva de las solicitudes de devolución correspondientes, que no han sido devueltas.

| DEVOLUCIÓN POR PAGOS EN EXCESO | | | | |
|--|-------------------|----------------|-----------------------------|--------------|
| Al 31 de DICIEMBRE de 2025 | | | | |
| Subcuentas | Fondo de Cesantía | | Fondo de Cesantía Solidario | |
| | M\$ | % | M\$ | % |
| Devolución de Pagos en Exceso a Empleadores | 172.002 | 82,77% | 0 | 0,00% |
| Devolución de Pagos en Exceso a Trabajadores | 35.813 | 17,23% | 0 | 0,00% |
| Devolución de Pagos en Exceso al Estado | 0 | 0,00% | 0 | 0,00% |
| TOTAL DEVOLUCIÓN DE PAGOS EN EXCESO | 207.815 | 100,00% | 0 | 0,00% |

| DEVOLUCIÓN POR PAGOS EN EXCESO | | | | |
|--|-------------------|----------------|-----------------------------|--------------|
| Al 31 de DICIEMBRE de 2024 | | | | |
| Subcuentas | Fondo de Cesantía | | Fondo de Cesantía Solidario | |
| | M\$ | % | M\$ | % |
| Devolución de Pagos en Exceso a Empleadores | 1.004 | 100,00% | 0 | 0,00% |
| Devolución de Pagos en Exceso a Trabajadores | 0 | 0,00% | 0 | 0,00% |
| Devolución de Pagos en Exceso al Estado | 0 | 0,00% | 0 | 0,00% |
| TOTAL DEVOLUCIÓN DE PAGOS EN EXCESO | 1.004 | 100,00% | 0 | 0,00% |

19. Comisiones Devengadas

a) Modalidad en el cobro de comisiones:

El cobro de comisiones que la Sociedad Administradora de Fondos de Cesantía de Chile III S.A. mantuvo vigente, entre el 24 de julio de 2023 y el 31 de diciembre de 2025, corresponde a un porcentaje calculado sobre una tasa anual que asciende a un 0,43% y sólo podrán ser sujetos de cobro de comisiones, los trabajadores que se encuentren cotizando y que tengan saldo en su cuenta individual; en tal condición, la comisión se descuenta de su respectiva cuenta individual.

| CONCEPTO | Fondo de Cesantía | | Fondo de Cesantía Solidario | |
|-----------------------------|-------------------|--------------------------|-----------------------------|--------------------------|
| | Tasa | Período de Vigencia | Tasa | Período de Vigencia |
| Comisión porcentual base | 0,43% | 01/01/2025 al 31/12/2025 | 0,43% | 01/01/2025 al 31/12/2025 |
| Comisión porcentual cobrada | 0,43% | 01/01/2025 al 31/12/2025 | 0,43% | 01/01/2025 al 31/12/2025 |

| CONCEPTO | Fondo de Cesantía | | Fondo de Cesantía Solidario | |
|-----------------------------|-------------------|--------------------------|-----------------------------|--------------------------|
| | Tasa | Período de Vigencia | Tasa | Período de Vigencia |
| Comisión porcentual base | 0,43% | 01/01/2024 al 31/12/2024 | 0,43% | 01/01/2024 al 31/12/2024 |
| Comisión porcentual cobrada | 0,43% | 01/01/2024 al 31/12/2024 | 0,43% | 01/01/2024 al 31/12/2024 |

b) Comisiones pagadas a la Sociedad Administradora según el tipo de comisiones:

La comisión por cobrar se determinó de acuerdo con lo establecido en el artículo 42 de la Ley N°19.728, modificado por la Ley N°20.328 con las reglas establecidas en los dos párrafos siguientes:

En cada mes en que la rentabilidad real de los Fondos de Cesantía y Cesantía Solidario, de los últimos 6 meses, supere a la rentabilidad real de sus carteras referenciales, la comisión cobrada será la comisión base incrementada en un 10%. En todo caso, el incremento de la comisión no podrá ser superior al 50% de la diferencia de rentabilidad.

A su vez, en cada mes en que la rentabilidad real de los Fondos de Cesantía y Cesantía Solidario, de los últimos 6 meses, sea inferior a la rentabilidad real de sus carteras referenciales, la comisión cobrada será la comisión base reducida en un 10%. En todo caso, la disminución de la comisión no podrá ser superior al 50% de la diferencia de rentabilidad.

Cabe mencionar que, y según lo establece el artículo primero de las disposiciones transitorias de la ley N°21.628, a partir de diciembre de 2023, el Fondo de Cesantía Solidario debe pagar a la Sociedad Administradora una retribución adicional (comisión compensatoria) en los términos estipulados en dicha ley, lo que al 31 de diciembre de 2025 y 2024, significó pagar la cantidad de M\$ 968.382 y M\$ 376.760, respectivamente.

Además, y según lo establecen las disposiciones transitorias de la ley N°21.735, a partir del 1° de mayo de 2025, el Fondo de Cesantía Solidario debe pagar a la Sociedad Administradora una retribución adicional (comisión compensatoria) en los términos estipulados en dicha ley, lo que al 31 de diciembre de 2025 y 2024, significó pagar la cantidad de M\$ 72.692 y M\$ 0, respectivamente.

Con fecha 20 de marzo de 2024, a causa de un error en el cálculo del sobreuso del 10% 25 ter, se produjo un exceso de comisiones compensatorias pagadas a la Sociedad Administradora, dicha suma asciende a M\$ 5.403, lo que fue devuelto con fecha 20 de marzo de 2024, al patrimonio del Fondo de Cesantía Solidario.

| COMISIONES PAGADAS | | | | |
|---|-----------------------------|-------------------------------|------------------------------------|-------------------------------|
| TIPO DE COMISIÓN | Fondo de Cesantía | | Fondo de Cesantía Solidario | |
| | Ejercicio Actual M\$ | Ejercicio Anterior M\$ | Ejercicio Actual M\$ | Ejercicio Anterior M\$ |
| Comisión porcentual sobre saldos de la Cuenta Individual por Cesantía | 30.628.959 | 27.201.260 | 0 | 0 |
| Comisión porcentual general sobre saldos del Fondo de Cesantía Solidario | 0 | 0 | 14.251.572 | 12.469.146 |
| Comisión porcentual compensatoria sobre saldos del Fondo de Cesantía Solidario Ley 21.628 | 0 | 0 | 968.382 | 376.760 |
| Comisión porcentual compensatoria sobre saldos del Fondo de Cesantía Solidario Ley 21.735 | 0 | 0 | 72.692 | 0 |
| Subtotal de Comisiones pagadas a la Sociedad Administradora | 30.628.959 | 27.201.260 | 15.292.646 | 12.845.906 |
| Menos comisiones reintegradas en el período | 218.742 | 405.665 | 0 | 13.900 |
| Totales | 30.410.217 | 26.795.595 | 15.292.646 | 12.832.006 |

c) Comisiones devengadas:

Corresponde a comisiones devengadas y no liquidadas, autorizadas por la normativa vigente. El desglose de esta cuenta al 31 de diciembre de 2025 y 2024, es el siguiente:

| COMISIONES DEVENGADAS | | | | |
|---|-----------------------------|-------------------------------|------------------------------------|-------------------------------|
| TIPO DE COMISIÓN | Fondo de Cesantía | | Fondo de Cesantía Solidario | |
| | Ejercicio Actual M\$ | Ejercicio Anterior M\$ | Ejercicio Actual M\$ | Ejercicio Anterior M\$ |
| Comisión devengada porcentual Cuenta Individual por Cesantía | 0 | 0 | 0 | 0 |
| Comisión devengada porcentual generales Fondo de Cesantía Solidario | 0 | 0 | 767.075 | 693.496 |
| Comisión devengada porcentual compensatorias Fondo de Cesantía Solidario Ley 21.628 | 0 | 0 | 65.385 | 36.738 |
| Comisión devengada porcentual compensatorias Fondo de Cesantía Solidario Ley 21.735 | 0 | 0 | 14.317 | 0 |
| Totales | 0 | 0 | 846.777 | 730.234 |

20. Consignaciones de Empleadores Enviadas por los Tribunales

El saldo de esta cuenta del Fondo de Cesantía representa el monto de los valores consignados por los empleadores y enviados por los Tribunales de Justicia, a raíz de fallos de primera instancia en juicios de cobranza de cotizaciones para los Fondos de Cesantía, los cuales deben quedar a la espera de que se resuelva una apelación interpuesta por los demandados, de acuerdo con lo dispuesto en el Artículo 8 de la Ley N°17.322.

El saldo de esta cuenta a la fecha de cierre de los ejercicios al 31 de diciembre de 2025 y 2024, equivalía a M\$ 0 y a M\$ 0, respectivamente.

21. Patrimonio de los Fondos de Cesantía

A la fecha de cierre de los estados financieros, el patrimonio de los Fondos de Cesantía presenta el siguiente desglose:

| PATRIMONIO DE LOS FONDOS DE CESANTIA | | | | | | |
|--|--------------------------|-----------------------|---------------------------|------------------------------------|----------------------|---------------------------|
| AL 31 de DICIEMBRE de 2025 | | | | | | |
| PATRIMONIO | Fondo de Cesantía | | | Fondo de Cesantía Solidario | | |
| CUENTAS | Cuotas | M\$ | % sobre Patrimonio | Cuotas | M\$ | % sobre Patrimonio |
| Cuentas Individuales por Cesantía | 2.643.673.216,29 | 10.719.104.263 | 99,05% | 0,00 | 0 | 0,00% |
| Cuentas Individuales de Saldos de Remuneración | 179.817,38 | 729.092 | 0,01% | 0,00 | 0 | 0,00% |
| Fondo de Cesantía Solidario | 0,00 | 0 | 0,00% | 710.600.860,30 | 3.516.894.988 | 100,00% |
| Recaudación en Proceso de Acreditación | 0,00 | 0 | 0,00% | 0,00 | 0 | 0,00% |
| Rezagos de Cuentas Individuales por Cesantía | 24.967.629,60 | 101.234.382 | 0,94% | 0,00 | 0 | 0,00% |
| Rezagos de Saldos de Remuneración | 2.207,59 | 8.951 | 0,00% | 0,00 | 0 | 0,00% |
| Rentabilidad No Distribuida | 0,00 | 0 | 0,00% | 0,00 | 0 | 0,00% |
| Total Patrimonio | 2.668.822.870,86 | 10.821.076.688 | 100,00% | 710.600.860,30 | 3.516.894.988 | 100,00% |

| PATRIMONIO DE LOS FONDOS DE CESANTIA | | | | | | |
|--|--------------------------|----------------------|---------------------------|------------------------------------|----------------------|---------------------------|
| AL 31 de DICIEMBRE de 2024 | | | | | | |
| PATRIMONIO | Fondo de Cesantía | | | Fondo de Cesantía Solidario | | |
| CUENTAS | Cuotas | M\$ | % sobre Patrimonio | Cuotas | M\$ | % sobre Patrimonio |
| Cuentas Individuales por Cesantía | 2.556.967.669,47 | 9.754.510.763 | 99,10% | 0,00 | 0 | 0,00% |
| Cuentas Individuales de Saldos de Remuneración | 177.899,48 | 678.664 | 0,01% | 0,00 | 0 | 0,00% |
| Fondo de Cesantía Solidario | 0,00 | 0 | 0,00% | 695.800.404,30 | 3.153.062.842 | 100,00% |
| Recaudación en Proceso de Acreditación | 0,00 | 0 | 0,00% | 0,00 | 0 | 0,00% |
| Rezagos de Cuentas Individuales por Cesantía | 22.891.545,96 | 87.328.375 | 0,89% | 0,00 | 0 | 0,00% |
| Rezagos de Saldos de Remuneración | 2.207,59 | 8.422 | 0,00% | 0,00 | 0 | 0,00% |
| Rentabilidad No Distribuida | 0,00 | 0 | 0,00% | 0,00 | 0 | 0,00% |
| Total Patrimonio | 2.580.039.322,50 | 9.842.526.224 | 100,00% | 695.800.404,30 | 3.153.062.842 | 100,00% |

Los saldos de las citadas cuentas corresponden a los siguientes conceptos:

a) Cuentas individuales por Cesantía

Representa el saldo de todas las cuentas individuales de propiedad de los trabajadores afiliados al Régimen del Seguro de Cesantía, expresados en cuotas y pesos equivalentes.

b) Cuentas individuales de Saldos de Remuneraciones

Representa el saldo de todas las Cuentas Individuales por Saldos de Remuneración de los trabajadores agrícolas, expresado en cuotas y pesos equivalentes.

c) Fondo de Cesantía Solidario

Representa el monto en pesos y cuotas de las cotizaciones obligatorias equivalente al 0,8% y al 0,2% de las remuneraciones de los trabajadores afiliados, enteradas por los empleadores y de los aportes del Estado, que está disponible para financiar las prestaciones autorizadas por la normativa vigente.

d) Recaudación en proceso de acreditación

Representa el monto en pesos y cuotas de la recaudación destinada al patrimonio de los respectivos Fondos de Cesantía, así como los fondos que se deben restituir al patrimonio de dichos Fondos, todo lo cual se encuentra respaldado con su documentación y que corresponde acreditar en las respectivas cuentas del patrimonio.

e) Rezagos de cuentas individuales por Cesantía

Representa el monto en pesos y cuotas de los fondos que no han podido ser imputados a las Cuentas Individuales por Cesantía.

f) Rezagos de saldos de remuneración

Representa el monto en pesos y cuotas de los fondos que no han podido ser imputados a las cuentas individuales de saldos de remuneración.

g) Rentabilidad no distribuida

Corresponde a la rentabilidad nominal que generan las inversiones de los Fondos de Cesantía y que diariamente debe distribuirse en las restantes cuentas del patrimonio, razón por la cual esta cuenta se encuentra saldada a la fecha de cierre de estos ejercicios.

22. Estado de Variación Patrimonial

Al 31 de diciembre de 2025 y 2024 el código 40.190 "Otros Aumentos" y el código 40.295 "Otras Disminuciones" del Estado de Variación Patrimonial del Fondo de Cesantía (CIC), presenta el siguiente detalle:

| NOTAS EXPLICATIVAS AL ESTADO DE VARIACION PATRIMONIAL FONDO DE CESANTIA (CIC) | | | | |
|--|-----------|--|---------------------|-------------------|
| EJERCICIO ACTUAL | | | | |
| CODIGO | Nº | CONCEPTO | Nº DE CUOTAS | MONTO M\$ |
| 40.190 OTROS AUMENTOS | 1 | Devolución de comisiones | 56.149,99 | 218.742 |
| | 2 | Reintegro prestaciones por reclamo | 90.646,58 | 358.752 |
| | 3 | Rentabilidad devolución pagos en exceso | 0,00 | 2.913.398 |
| | 4 | Ajuste cuotas por dictamen de reclamo | 3,94 | 0 |
| | 5 | Traspaso del FCS por ajustes de reclamo | 716.240,32 | 2.247.485 |
| | 6 | Rentabilidad por traspasos cotizaciones desde FCS | 0,00 | 743.945 |
| | 7 | Ajustes por reclamo Pagos Indevidos | 3.561.330,06 | 11.659.985 |
| | 8 | Distribución rentabilidad de los Pagos Indevidos | 0,00 | 8.533.871 |
| | 9 | Aportes desde AFC para regularizar reclamos y pagos a AFP's del 25 ter | 11.087,90 | 32.944 |
| | 10 | Rentabilidad por diferencias por cobrar, abonos desfasados, faltante recaudación de cotizaciones y saldos de remuneración y prestaciones financiadas por AFC | 0,00 | 519 |
| | 11 | Traspaso del FCS al CIC por devolución pagos en exceso | 886,04 | 3.501 |
| | 12 | Reversa por reclamo y retiros por cesantía por la Ley 21.227 Art.1-5-7 | 16.745,74 | 65.680 |
| | | Total Otros Aumentos | 4.453.090,57 | 26.778.822 |
| 40.295 OTRAS DISMINUCIONES | 1 | Pago Retiros por Cesantía Ley 21.227 Art.1-Art.5-Art.7 | 42.160,66 | 165.045 |
| | 2 | Traspaso rezagos a Pagos Indevidos Afiliados | 47.593,77 | 176.756 |
| | 3 | Traspaso rezagos a Pagos Indevidos Empleadores | 270.766,67 | 994.794 |
| | 4 | Ajustes por reclamo Pagos Indevidos | 3.835.935,54 | 12.282.739 |
| | 5 | Devolución aporte regularizador por dictamen (REZ.) | 31.176,28 | 111.199 |
| | 6 | Ajustes de cuotas (CIC) por dictamen de reclamo | 4,84 | 0 |
| | 7 | Distribución rentabilidad de los Pagos Indevidos | 0,00 | 14.770.950 |
| | 8 | Devenga devolución a FCS 25 ter desde AFC | 32,04 | 125 |
| | 9 | Devenga aporte de AFC 25 ter a AFP's | 88,63 | 341 |
| | 10 | Devolución fondos por dictamen reclamo (CIC) | 105,90 | 411 |
| | 11 | Rentabilidad traspaso cotizaciones del FCS | 0,00 | 2 |
| | 12 | Traspaso hacia FCS por reversa de beneficios | 10.681,45 | 41.717 |
| | | Total Otras Disminuciones | 4.238.545,78 | 28.544.079 |

| NOTAS EXPLICATIVAS AL ESTADO DE VARIACION PATRIMONIAL FONDO DE CESANTIA (CIC) | | | | |
|--|-----------|--|----------------------|-------------------|
| EJERCICIO ANTERIOR | | | | |
| CODIGO | Nº | CONCEPTO | Nº DE CUOTAS | MONTO M\$ |
| 40.190 OTROS AUMENTOS | 1 | Devolución de comisiones | 117.287,77 | 405.665 |
| | 2 | Reintegro prestaciones por reclamo | 126.136,73 | 363.345 |
| | 3 | Rentabilidad devolución pagos en exceso | 0,00 | 2.044.068 |
| | 4 | Ajuste cuotas por dictamen de reclamo | 3,86 | 0 |
| | 5 | Traspaso del FCS por ajustes de reclamo | 3.328.796,77 | 9.751.552 |
| | 6 | Rentabilidad por traspasos cotizaciones desde FCS | 0,00 | 3.482.582 |
| | 7 | Ajustes por reclamo Pagos Indevidos | 4.162.569,36 | 12.621.581 |
| | 8 | Distribución rentabilidad de los Pagos Indevidos | 0,00 | 7.665.991 |
| | 9 | Aporte regularizador de dictamen de reclamos desde AFC | 29.554,70 | 106.836 |
| | 10 | Rentabilidad por diferencias por cobrar, abonos desfasados, faltante recaudación de cotizaciones y saldos de remuneración y prestaciones financiadas por AFC | 0,00 | 2.160 |
| | 11 | Traspaso del FCS al CIC por devolución pagos en exceso | 2.710,89 | 9.935 |
| | 12 | Reversa por reclamo y retiros por cesantía por la Ley 21.227 Art.1-5-7 | 13.054,55 | 47.707 |
| | | Total Otros Aumentos | 7.780.114,63 | 36.501.422 |
| 40.295 OTRAS DISMINUCIONES | 1 | Pago Retiros por Cesantía Ley 21.227 Art.1-Art.5-Art.7 | 55.042,54 | 199.908 |
| | 2 | Traspaso rezagos a Pagos Indevidos Afiliados | 121.424,55 | 403.878 |
| | 3 | Traspaso rezagos a Pagos Indevidos Empleadores | 777.943,80 | 2.488.950 |
| | 4 | Ajustes por reclamo Pagos Indevidos | 15.417.674,58 | 50.273.174 |
| | 5 | Ajustes de cuotas (CIC) por dictamen de reclamo | 4,16 | 0 |
| | 6 | Ajuste por dictamen de reclamo | 12.113,32 | 43.068 |
| | 7 | Devolución fondos por dictamen reclamo (CIC) | 2.472,63 | 9.246 |
| | 8 | Devolución aporte regularizador por dictamen de reclamo (REZ.) | 5.582,84 | 18.674 |
| | 9 | Rentabilidad traspaso cotizaciones del FCS | 0,00 | 2 |
| | 10 | Traspaso hacia FCS por reversa de beneficios | 15.640,17 | 55.829 |
| | | Total Otras Disminuciones | 16.407.898,59 | 53.492.729 |

Nota: Prestaciones por Ley N°21.227 del Artículo 1, por la existencia de un acto de autoridad que impide el desarrollo de las labores de los trabajadores/empleadores.

Prestaciones por Ley N°21.227 del Artículo 5, por acordar el empleador y el trabajador la suspensión de la relación laboral.

Prestaciones por Ley N°21.227 del Artículo 7, por realizar pactos de reducción temporal de jornadas de trabajo entre empleador y trabajador.

Al 31 de diciembre de 2025 y 2024, el código 40.190 "Otros Aumentos" y el código 40.295 "Otras Disminuciones" del Estado de Variación Patrimonial del Fondo de Cesantía Solidario (FCS), presenta el siguiente detalle:

| NOTAS EXPLICATIVAS AL ESTADO DE VARIACION PATRIMONIAL FONDO DE CESANTIA SOLIDARIO (FCS) | | | | |
|--|-----------|--|---------------------|------------------|
| EJERCICIO ACTUAL | | | | |
| CODIGO | Nº | CONCEPTO | Nº DE CUOTAS | MONTO M\$ |
| 40.190 OTROS AUMENTOS | 1 | Reversa pago retiros por cesantía Ley 21.227 Art.5 | 6.407,52 | 30.040 |
| | 2 | Reintegro pagos desde la BNE | 664.779,20 | 3.010.712 |
| | | Total Otros Aumentos | 671.186,72 | 3.040.752 |
| 40.295 OTRAS DISMINUCIONES | 1 | Pago retiros por cesantía Ley 21.227 Art.5 | 120,06 | 549 |
| | 2 | Devolución aporte por reclamo a AFC | 15,78 | 73 |
| | | Total Otras Disminuciones | 135,84 | 622 |

| NOTAS EXPLICATIVAS AL ESTADO DE VARIACION PATRIMONIAL FONDO DE CESANTIA SOLIDARIO (FCS) | | | | |
|--|-----------|--|---------------------|------------------|
| EJERCICIO ANTERIOR | | | | |
| CODIGO | Nº | CONCEPTO | Nº DE CUOTAS | MONTO M\$ |
| 40.190 OTROS AUMENTOS | 1 | Ajuste por dictamen de reclamo | 11.193,70 | 46.444 |
| | 2 | Devolución de comisiones compensatorias desde AFC | 3.197,91 | 14.036 |
| | 3 | Reversa pago retiros por cesantía Ley 21.227 Art.5 | 5.243,55 | 22.308 |
| | | Total Otros Aumentos | 19.635,16 | 82.788 |
| 40.295 OTRAS DISMINUCIONES | 1 | Pago retiros por cesantía Ley 21.227 Art.5 | 126,03 | 530 |
| | 2 | Ajuste por dictamen de reclamo | 11.193,70 | 46.444 |
| | | Total Otras Disminuciones | 11.319,73 | 46.974 |

Nota: Prestaciones por Ley N°21.227 del Artículo 1, por la existencia de un acto de autoridad que impide el desarrollo de las labores de los trabajadores/empleadores.
Prestaciones por Ley N°21.227 del Artículo 5, por acordar el empleador y el trabajador la suspensión de la relación laboral.
Prestaciones por Ley N°21.227 del Artículo 7, por realizar pactos de reducción temporal de jornadas de trabajo entre empleador y trabajador.

23. Cotizaciones Impagas

Los totales de cotizaciones impagas mostrados en las cuentas de orden del Fondo de Cesantía corresponden a cotizaciones morosas, que se detallan como sigue:

| DETALLE | Ejercicio Actual M\$ | Ejercicio Anterior M\$ |
|--|---------------------------------|-----------------------------------|
| Cotizaciones impagas reconocidas | 2.604.426.543 | 2.064.108.201 |
| Cotizaciones impagas reconocidas automáticas | 1.697.064.234 | 1.411.194.493 |
| Cotizaciones impagas por descuadraturas en formularios de pago | 5.310.034 | 4.360.901 |
| Total | 4.306.800.811 | 3.479.663.595 |

a) Cotizaciones impagas reconocidas

Corresponde al valor actualizado, con los correspondientes reajustes e intereses que señala la ley, de aquellas cotizaciones para los Fondos de Cesantía que no han sido pagados dentro del plazo establecido en el artículo 10 de la Ley N° 19.728 y por las cuales el empleador ha efectuado la declaración a que está obligado, dentro de los mismos plazos que rigen para su pago.

b) Cotizaciones impagas reconocidas automáticas

Corresponde al valor actualizado, con los correspondientes reajustes e intereses, de las cotizaciones que el empleador o entidad pagadora de subsidio no ha pagado ni declarado, o que su reconocimiento se produjo con posterioridad al plazo establecido en el inciso primero del artículo 10 de la Ley N°19.728.

c) Cotizaciones impagas originadas por descuadraturas en formularios de pago

Corresponde al valor actualizado, con los correspondientes reajustes e intereses que señala la ley, de aquellas cotizaciones que se adeudan como consecuencia de diferencias producidas entre el valor pagado por el empleador que se consigna en el total señalado en el formulario de pago y el monto que resulte de la sumatoria del detalle de dicho formulario.

d) Gestión histórica de cobranza

Al 31 de diciembre de 2025 y 2024, se han emitido 44.894 y 46.046 resoluciones judiciales por un monto nominal de M\$ 16.998.611 y M\$ 15.529.764, respectivamente, de las cuales han ingresado a Tribunales 41.283 y 38.867 por un monto ascendente a M\$14.804.760 y M\$ 13.154.473, de las cuales se ha recuperado un valor de M\$ 7.118.065 y M\$ 5.956.904.

Cabe señalar, que no hay pendiente consignaciones judiciales en primera instancia.

d.1) Cobranza Prejudicial

| Origen | Cantidad | Monto en Pesos Actualizados |
|---|------------------|-----------------------------|
| Declaración y No Pago | 193.217 | 5.888.551.975 |
| Declaración y No Pago Automática | 1.945.125 | 221.667.929.296 |
| Cheques Protestados de Recaudación | 0 | 0 |
| Actas de Fiscalización Inspección del Trabajo | 0 | 0 |
| Afiliación Voluntaria sin Pago | 5 | 252.700 |
| Reclamos Trabajador | 710 | 30.894.915 |
| Demanda Laboral | 2.784 | 975.423.836 |
| Diferencias por cobrar a Empleadores | 0 | 0 |
| Diferencia negativa entre Resumen y Detalle | 0 | 0 |
| Total | 2.141.841 | 228.563.052.722 |

d.2) Cobranza Judicial

| Origen | Notificadas | | No Notificadas | |
|---|------------------|--------------------------|------------------|--------------------------|
| | Cantidad | \$ Actualizados | Cantidad | \$ Actualizados |
| Declaración y no pago | 2.533.926 | 1.850.901.201.382 | 258.110 | 50.854.995.599 |
| Declaración y no pago automática | 367.600 | 209.232.376.896 | 5.360.495 | 1.199.084.588.026 |
| Cheques Protestados de Recaudación | 8.056 | 17.133.788.855 | 185 | 479.263.446 |
| Actas de Fiscalización Inspección del Trabajo | 11.184 | 10.015.744.952 | 369 | 197.678.057 |
| Afiliación Voluntaria sin Pago | 265 | 42.831.840 | 252 | 17.433.884 |
| Reclamos Trabajador | 26.097 | 23.190.231.831 | 4.386 | 2.025.566.129 |
| Demanda Laboral | 531.776 | 231.175.864.583 | 50465 | 18396819295 |
| Diferencias por Cobrar a Empleadores | 0 | 0 | 0 | 0 |
| Diferencia negativa entre Resumen y Detalle | 3.209 | 4.169.564.348 | 627 | 907.522.196 |
| Totales | 3.482.113 | 2.345.861.604.687 | 5.674.889 | 1.271.963.866.632 |

d.3) Cobranza Judicial Notificada

| Origen | Sin Sentencia | | Con Sentencia | | Con Sentencia Apelada | |
|---|------------------|--------------------------|---------------|-----------------------|-----------------------|-----------------------|
| | Cantidad | \$ Actualizados | Cantidad | \$ Actualizados | Cantidad | \$ Actualizados |
| Declaración y no pago | 2.413.023 | 1.778.522.315.793 | 6.860 | 12.791.056.355 | 114.043 | 59.587.829.234 |
| Declaración y no pago automática | 366.862 | 208.055.642.741 | 196 | 307.764.781 | 542 | 868.969.374 |
| Cheques Protestados de Recaudación | 7.943 | 16.912.371.150 | 10 | 11.909.227 | 103 | 209.508.478 |
| Actas de Fiscalización Inspección del Trabajo | 10.942 | 9.474.954.140 | 14 | 45.340.886 | 228 | 495.449.926 |
| Afiliación Voluntaria sin Pago | 233 | 33.928.160 | 4 | 2.904.549 | 28 | 5.999.131 |
| Reclamos Trabajador | 22.559 | 20.275.579.321 | 1.681 | 1.601.801.041 | 1.857 | 1.312.851.469 |
| Demanda Laboral | 489.946 | 200.110.188.245 | 13.384 | 13.429.610.599 | 28.446 | 17.636.065.739 |
| Diferencias por Cobrar a Empleadores | 0 | 0 | 0 | 0 | 0 | 0 |
| Diferencia negativa entre Resumen y Detalle | 2.723 | 3.868.462.036 | 60 | 54.511.431 | 426 | 246.590.881 |
| Totales | 3.314.231 | 2.237.253.441.586 | 22.209 | 28.244.898.869 | 145.673 | 80.363.264.232 |

d.4) Quiebras Empleadores

| Origen | Cantidad | Monto en Pesos Actualizados |
|---|---------------|-----------------------------|
| Declaración y no pago | 39.879 | 182.383.716.423 |
| Declaración y no pago automática | 3.721 | 11.042.007.840 |
| Cheques Protestados de Recaudación | 409 | 1.737.015.782 |
| Actas de Fiscalización Inspección del Trabajo | 176 | 772.289.782 |
| Afiliación Voluntaria sin Pago | 0 | 0 |
| Reclamos Trabajador | 936 | 1.421.721.258 |
| Demanda Laboral | 6.671 | 5.955.258.603 |
| Diferencias por cobrar a Empleadores | 0 | 0 |
| Diferencia negativa entre Resumen y Detalle | 37 | 59.490.283 |
| Total | 51.829 | 203.371.499.971 |

d.5) Consignaciones Empleadores

| Origen | Cantidad | Monto en Pesos Actualizados |
|---|--------------|-----------------------------|
| Declaración y no Pago | 2.323 | 1.303.330.048 |
| Declaración y no pago automática | 277 | 89.009.289 |
| Cheques protestados de Recaudación | 0 | 0 |
| Actas de Fiscalización Inspección del Trabajo | 5 | 52.126 |
| Afiliación Voluntaria sin Pago | 0 | 0 |
| Reclamos Trabajador | 9 | 4.984.811 |
| Demanda Laboral | 1.285 | 945.256.195 |
| Diferencias por Cobrar a Empleador | 0 | 0 |
| Diferencia negativa entre Resumen y Detalle | 12 | 834.671 |
| Total | 3.911 | 2.343.467.140 |

d.6) Empleadores sometidos a un Procedimiento Concursal de Liquidación

| Origen | Cantidad | Monto en Pesos Actualizados |
|---|----------------|-----------------------------|
| Declaración y no pago | 195.785 | 176.291.838.140 |
| Declaración y no pago automática | 80.304 | 55.948.322.658 |
| Cheques Protestados de Recaudación | 232 | 1.471.333.611 |
| Actas de Fiscalización Inspección del Trabajo | 129 | 143.263.121 |
| Afiliación Voluntaria sin Pago | 21 | 2.170.981 |
| Reclamos Trabajador | 1.685 | 1.170.558.967 |
| Demanda Laboral | 37.064 | 19.497.209.907 |
| Diferencias por cobrar a Empleadores | 0 | 0 |
| Diferencia negativa entre Resumen y Detalle | 67 | 172.622.060 |
| Total | 315.287 | 254.697.319.445 |

24. Valor de la Cuota

Al 31 de diciembre de 2025, los valores cuota del Fondo de Cesantía (CIC) y Fondo de Cesantía Solidario (FCS) ascendían a \$ 4.054,63 y \$ 4.949,18, respectivamente.

Al 31 de diciembre de 2024 los valores cuota del Fondo de Cesantía (CIC) y Fondo de Cesantía Solidario (FCS) ascendían a \$ 3.814,87 y \$ 4.531,56, que reajustados por la variación de la Unidad de Fomento (UF) alcanza un valor de \$ 3.945,08 y \$ 4.686,23, respectivamente.

| Valores Cuotas | | |
|---|-------------------------|-----------------------------------|
| | Fondo de Cesantía (CIC) | Fondo de Cesantía Solidario (FCS) |
| Valor cuota del 31 de DICIEMBRE de 2025 | 4.054,63 | 4.949,18 |
| Valor cuota del 31 de DICIEMBRE de 2024 | 3.814,87 | 4.531,56 |

El valor cuota ha sido determinado en base a lo instruido en el Compendio de Normas del Seguro de Cesantía de la Superintendencia de Pensiones, estos valores fueron calculados dividiendo el Patrimonio de los Fondos de Cesantía por el número de cuotas emitidas a la misma fecha de dicho patrimonio.

Con fecha 7 de julio de 2025 se detectó una descuadratura de valor cuota en el Fondo de Cesantía Solidario (FCS) para el período comprendido entre el 30 de junio y el 2 de julio de 2025, lo que se debió a que no se contabilizó en la cuenta de valores por depositar el dividendo del CFIVCDLC-E de COMPASS GROUP S.A. ADMINISTRADORA GENERAL DE FONDOS, esto produjo una variación en el valor cuota y cuya información referida a los cierres trimestrales es la siguiente:

| FONDO | FECHA | CUOTA | PATRIMONIO \$ | PATRIMONIO CUOTAS | Nuevo Patrimonio \$ | Nuevo Patrimonio Cuotas | Nueva Cuota | Variación de la Cuota |
|-------|------------|----------|-------------------|-------------------|---------------------|-------------------------|-------------|-----------------------|
| FCS | 30.06.2025 | 4.686,99 | 3.342.965.452.677 | 713.243.375,64 | 3.343.007.714.574 | 713.243.375,64 | 4.687,05 | 0,06 |

Con fecha 13 de agosto de 2025 se detectó una descuadratura de valor cuota en el Fondo de Cesantía (CIC) y Fondo de Cesantía Solidario (FCS) para el período comprendido entre el 31 de enero y el 17 de julio de 2025, producto de un cálculo erróneo en el precio de los Bonos BAGUA-AH, esto produjo una variación en el patrimonio, pero no una variación en los valores cuota, de ambos Fondos, para la fecha referida a los cierres trimestrales, cuya información es la siguiente:

| FONDO | FECHA | CUOTA | PATRIMONIO \$ | PATRIMONIO CUOTAS | Nuevo Patrimonio \$ | Nuevo Patrimonio Cuotas | Nueva Cuota | Variación de la Cuota |
|-------|------------|----------|--------------------|-------------------|---------------------|-------------------------|-------------|-----------------------|
| CIC | 30.06.2025 | 3.915,58 | 10.315.408.965.570 | 2.634.454.538,69 | 10.315.407.432.771 | 2.634.454.538,69 | 3.915,58 | 0,00 |
| FCS | 30.06.2025 | 4.686,99 | 3.342.965.452.677 | 713.243.375,64 | 3.342.964.803.185 | 713.243.375,64 | 4.686,99 | 0,00 |

Con fecha 6 de febrero de 2026 se detectó una descuadratura de valor cuota en el Fondo de Cesantía (CIC) y Fondo de Cesantía Solidario (FCS) para el período comprendido entre el 1 de diciembre de 2025 y el 3 de febrero de 2026, producto de un error en el recálculo de la metodología establecida en el contrato de emisión de la serie C del Bono MOLYMET, esto produjo una variación en el patrimonio y en el valor cuota de ambos Fondos, incluyendo la fecha referida a los cierres trimestrales sólo para el Fondo de Cesantía Solidario (FCS), cuya información es la siguiente:

| FONDO | FECHA | CUOTA | PATRIMONIO \$ | PATRIMONIO CUOTAS | Nuevo Patrimonio \$ | Nuevo Patrimonio Cuotas | Nueva Cuota | Variación de la Cuota |
|-------|------------|----------|--------------------|-------------------|---------------------|-------------------------|-------------|-----------------------|
| CIC | 31.12.2025 | 4.054,63 | 10.821.076.688.035 | 2.668.822.870,86 | 10.821.082.043.935 | 2.668.822.870,86 | 4.054,63 | 0,00 |
| FCS | 31.12.2025 | 4.949,18 | 3.516.894.988.462 | 710.600.860,30 | 3.516.899.898.037 | 710.600.860,30 | 4.949,19 | 0,01 |

25. Cheques Protestados de Cotizaciones para los Fondos de Cesantía

Durante los ejercicios terminados al 31 de diciembre de 2025 y 2024, se protestaron 15 y 27 cheques por un total de M\$ 23.642 y M\$ 182.776, respectivamente.

Al 31 de diciembre de 2025 y 2024 no existen cheques pendientes de regularizar, cuyo detalle se indica a continuación:

| Cheques Protestados de Cotizaciones | Ejercicio Actual | | Ejercicio Anterior | |
|---|------------------|----------|--------------------|-----------|
| | Número | M\$ | Número | M\$ |
| Saldo inicial de cheques protestados | 0 | 0 | 0 | 0 |
| Cheques protestados en el ejercicio | 15 | 23.642 | 27 | 182.776 |
| Cheques regularizados | (15) | (23.642) | (27) | (182.776) |
| Saldo Final de Cheques Protestados | 0 | 0 | 0 | 0 |

26. Provisión

a) Provisiones y Otros

Corresponde a las obligaciones devengadas por los Fondos de Cesantía, a montos ingresados por la Sociedad Administradora para la cuenta provisiones y otros autorizados previamente por la Superintendencia de Pensiones.

Fondo de Cesantía (CIC)

| Desglose de Provisiones y Otros, por concepto | 31-12-2025 | | 31-12-2024 | |
|---|----------------------|--------------|----------------------|--------------|
| | Fecha de vencimiento | Valor (M\$) | Fecha de vencimiento | Valor (M\$) |
| - Abono a devolver a la TGR por resolución N°1033 | | 7.016 | | 7.016 |
| Total Cuenta Provisión y Otros | | 7.016 | | 7.016 |

Nota: Abono registrado con fecha 29-11-2021, realizado por la TGR por concepto de la devolución de la retención del 4% de las inversiones en Bonos Estatales. Al consultar la TGR, indica no tener ningún pago duplicado con relación a la resolución N°1033.

Fondo de Cesantía Solidario (FCS)

| Desglose de Provisiones y Otros, por concepto | 31-12-2025 | | 31-12-2024 | |
|--|----------------------|----------------|----------------------|--------------|
| | Fecha de vencimiento | Valor (M\$) | Fecha de vencimiento | Valor (M\$) |
| - Abono a devolver a la TGR por resolución N°1035 | | 1.977 | | 1.977 |
| - Abono por la devolución de recursos no utilizados por el SENCE | 06-01-2026 | 397.849 | | 0 |
| Total Cuenta Provisión y Otros | | 399.826 | | 1.977 |

Nota: Abono registrado con fecha 29-11-2021, realizado por la TGR por concepto de la devolución de la retención del 4% de las inversiones en Bonos Estatales. Al consultar la TGR, indica no tener ningún pago duplicado con relación a la resolución N°1035.

b) Provisión por inversiones en activos alternativos

Corresponde al monto determinado por la Sociedad Administradora en base a sus modelos propios, que refleja el deterioro en el valor de los activos a que se refieren las letras n.5), n.6) y n.7) de la sección III.1 del Régimen de Inversión de los Fondos de Cesantía, producto del deterioro en el riesgo de crédito del deudor, no considerado en la valoración del archivo.

| Instrumento | 31-12-2025 | 31-12-2024 |
|-------------------------------|-------------|-------------|
| | Valor (M\$) | Valor (M\$) |
| Mutuos hipotecarios endosable | 0 | 0 |
| Contratos de leasing | 0 | 0 |
| Créditos sindicados | 0 | 0 |
| Total (M\$) | 0 | 0 |

27. Hechos Posteriores

- Estado de Excepción Constitucional de Catástrofe**

Con fecha 8 de enero de 2026, se publican los Decretos Supremos del Ministerio del Interior que declaran estado de excepción constitucional de Catástrofe en la región del Bio Bio y en la región de Ñuble por el plazo de 30 días.

La Superintendencia de Pensiones instruyó medidas excepcionales que flexibilizan el acceso en atención y pago de pensiones y de prestaciones del **seguro de cesantía en zonas afectadas por incendios forestales**. En el marco de la Ley N° 21.628 dispuso activar la entrega de prestaciones especiales y disminución de los requisitos para optar al seguro de

desempleo en zonas bajo estado de excepción constitucional de catástrofe.

- **Cobranzas de Cotizaciones Judiciales**

Con fecha 13 de enero de 2026 se publica la Norma de Carácter General (NCG) N°110 que actualiza la regulación vigente sobre cobranza prejudicial y judicial de cotizaciones adeudadas, con la finalidad de generar un proceso más eficiente para recuperar esos fondos que son de las personas cotizantes, autorizando a la Administradora de Fondos de Cesantía (AFC) para que participe, en calidad de usuaria, del denominado Sistema Único de Cobranzas de Cotizaciones (SUCC).

- **Oficio Ordinario N°1.310 de la Superintendencia de Pensiones**

Con fecha 21 de enero de 2026 se emitió Oficio Ordinario N°1.310, que informa plazos de revisión de los Estados Financieros Auditados de los Fondos de Cesantía y la Sociedad Administradora al 31 de diciembre de 2025.

- **Oficio Ordinario N°2.033 de la Superintendencia de Pensiones**

Con fecha 2 de febrero de 2026 se emitió Oficio Ordinario N°2.033, que informa el inicio de la fiscalización de cumplimiento normativo a los Estados Financieros de los Fondos de Cesantía de AFC Chile III S.A. al 31 de diciembre de 2025 y solicita información.

- **Descuadratura de Valor Cuota**

Con fecha 6 de febrero de 2026 se detectó una descuadratura de valor cuota en el Fondo de Cesantía (CIC) y Fondo de Cesantía Solidario (FCS) para el período comprendido entre el 1 de diciembre de 2025 y el 3 de febrero de 2026, producto de un error en el recálculo de la metodología establecida en el contrato de emisión de la serie C del Bono MOLYMET, esto produjo una variación en el patrimonio y en el valor cuota de ambos Fondos.

- **Topes imponibles 2026**

Con fecha 10 de febrero de 2026, La Superintendencia de Pensiones informó que el valor del tope imponible mensual que se utilizará en este período para calcular las cotizaciones del seguro de cesantía será de 135,2 UF. El tope para el año anterior fue de 131,9 UF.

El tope imponible señalado, regirá para todo el año 2026 y se aplicará a partir del pago de las cotizaciones previsionales correspondientes a las remuneraciones de febrero de 2026, que deben pagarse hasta el 10 de marzo de 2026, plazo que se extiende hasta el 13 del mismo mes si la operación se realiza a través de medios electrónicos.

- **Oficio Ordinario N°6.301 de la Superintendencia de Pensiones**

Con fecha 30 de marzo de 2026, la Superintendencia de Pensiones mediante Oficio Ordinario N°6.301 instruye corrección de los Estados Financieros Auditados de los Fondos de Cesantía y Estados Financieros individuales Auditados de AFC Chile III S.A. correspondientes al 31 de diciembre de 2025, en respuesta al Oficio se han modificado las siguientes Notas Explicativas:

- Nota N°22 "Estado de Variación Patrimonial",
- Nota N°26 "Provisión".

Entre el 1° de enero de 2026 y la fecha de presentación de estos estados financieros, no se tiene conocimiento de otros hechos de carácter financiero o de otra índole, que afecten en forma significativa el balance o al estado de variación patrimonial de los Fondos de Cesantía.

28. Hechos Relevantes

Al 31 de diciembre de 2025:

- **Tasa de empleador para el Seguro de Invalidez y Sobrevivencia**

Con fecha 7 de enero de 2025, la Superintendencia de Pensiones mediante Oficio Ordinario N°166 informó la tasa de empleador para el Seguro de Invalidez y Sobrevivencia, el cual quedó en 1,38% a contar del pago de las cotizaciones de las remuneraciones y rentas del mes de enero 2025.

- **Nuevo valor para la Pensión Garantizada Universal (PGU)**

Con fecha 8 de enero de 2025, la Superintendencia de Pensiones informó que, a partir del próximo 1° de febrero de 2025, comenzará a regir un nuevo valor para la Pensión Garantizada Universal (PGU), la que subirá de \$214.296 a \$224.004 mensuales.

- **Nuevos Topes Imponibles**

Con fecha 10 de enero de 2025, la Superintendencia de Pensiones informó los nuevos topes imponibles que se aplicarán para el cálculo de cotizaciones previsionales a partir de enero de 2025. Según la institución, el tope imponible mensual para las cotizaciones obligatorias del sistema de pensiones, salud y la ley de accidentes del trabajo será de 87,8 Unidades de Fomento (UF), mientras que el seguro de cesantía alcanzará las 131,8 UF.

- **Oficio Ordinario N°602 de la Superintendencia de Pensiones**

Con fecha 14 de enero de 2025 se emitió Oficio Ordinario N°602, que informa el inicio de la fiscalización de cumplimiento normativo a los Estados Financieros de los Fondos de Cesantía de AFC Chile III S.A. al 31 de diciembre de 2024 y solicita información.

- **Reforma de Pensiones**

Con fecha 29 de enero de 2025, la Cámara de Diputados del Congreso aprobó la reforma de pensiones, la cual quedó lista para ser promulgada y despachada por el Presidente de la República.

- **Oficio Ordinario N°2.403 de la Superintendencia de Pensiones**

Con fecha 5 de febrero de 2025 se emitió Oficio Ordinario N°2.403, que informa plazos de revisión de los Estados Financieros Auditados de los Fondos de Cesantía y la Sociedad Administradora al 31 de diciembre de 2024.

- **Licitación pública del servicio de administración de cuentas de capitalización individual obligatoria**

Con fecha 10 de marzo de 2025, con una oferta de comisión de 0,46% de la remuneración imponible de las y los trabajadores, AFP Uno resultó como ganadora del proceso de licitación pública del servicio de administración de cuentas de capitalización individual obligatoria de nuevas y nuevos afiliados al sistema para el período 2025-2027.

- **Descuadratura de Valor Cuota**

Con fecha 12 de febrero de 2025 se detectó una descuadratura de valor cuota en el Fondo de Cesantía (CIC) y Fondo de Cesantía Solidario (FCS), por transacciones realizadas del vencimiento del depósito a plazo (DAP) NAV del emisor GOLDMAN SACHS GLOBAL CL I ACCUMULATION - LU0236212311 que fue sobre valorado con fecha 29 de noviembre de 2024 por la incorporación de costos de posiciones por futuros que no correspondía aplicar, lo que produjo variaciones en los valores cuotas para el período comprendido entre el 29 de noviembre de 2024 y el 11 de febrero de 2025 para ambos Fondos de Cesantía.

- **Ley 21.735**

Con fecha 26 de marzo de 2025, se publicó la ley N°21.735, que crea un nuevo Sistema Mixto de Pensiones y un Seguro Social en el pilar contributivo, mejora la Pensión Garantizada Universal y establece beneficios y modificaciones regulatorias que indica.

- **Oficio Ordinario N°5.699 de la Superintendencia de Pensiones**

Con fecha 3 de abril de 2025, la Superintendencia de Pensiones mediante Oficio Ordinario N°5.699 instruye corrección de los Estados Financieros Auditados de los Fondos de Cesantía y Estados Financieros individuales Auditados de AFC Chile III S.A. correspondientes al 31 de diciembre de 2024.

- **Norma de Carácter General de Seguro de Cesantía N°105 de la Superintendencia de Pensiones**

Con fecha 3 de abril de 2025 se emitió la Norma de Carácter General N°105, norma que modifica los Libros I, III, IV y V del Compendio de Normas del Seguro de Cesantía. Las modificaciones introducidas al Compendio de Normas del Seguro de Cesantía por la presente norma de carácter general rigen a contar del 1° de mayo de 2025.

- **Norma de Carácter General de Seguro de Cesantía N°106 de la Superintendencia de Pensiones**

Con fecha 3 de abril de 2025 se emitió la Norma de Carácter General N°106, norma que modifica los Libros II y IV del Compendio de Normas del Seguro de Cesantía, respecto a la retribución adicional. Las modificaciones introducidas al Compendio de Normas del Seguro de Cesantía por la presente norma de carácter general rigen a contar del 1° de mayo de 2025 y hasta el término del contrato de administración aprobado mediante el Decreto N°65 del Ministerio del Trabajo y Previsión Social, esto es, hasta el 28 de julio de 2032.

- **Descuadratura de Valor Cuota**

Con fecha 7 de julio de 2025 se detectó una descuadratura de valor cuota en el Fondo de Cesantía Solidario (FCS), producto de una omisión del dividendo extranjero CFILCP9I-E, lo que produjo variaciones en los valores cuotas para el período comprendido entre el 30 de junio y el 2 de julio de 2025.

- **Norma de Carácter General de Seguro de Cesantía N°109 de la Superintendencia de Pensiones**

Con fecha 18 de julio de 2025 se emitió la Norma de Carácter General N°109, norma que modifica el título X del Libro IV; Conflictos de intereses de deberes fiduciarios del Compendio de Normas del Seguro de Cesantía. Las modificaciones introducidas al Compendio de Normas del Seguro de Cesantía por la presente norma de carácter general rigen a contar de la fecha de su publicación.

- **Nombramiento Superintendente de Pensiones**

Con fecha 22 de julio de 2025, tras concurso de Alta Dirección Pública, Osvaldo Macías es nombrado Superintendente de Pensiones.

- **Descuadratura de Valor Cuota**

Con fecha 12 de agosto de 2025 se detectó una descuadratura de valor cuota en el Fondo de Cesantía (CIC) y Fondo de Cesantía Solidario (FCS), producto de un cálculo erróneo en el precio de los Bonos BAGUA-AH, lo que produjo variaciones en los valores cuotas para el período comprendido entre el 31 de enero y el 17 de julio de 2025 para ambos Fondos de Cesantía.

- **Norma de intereses y reajustes a las cotizaciones adeudadas**

Con fecha 29 de agosto de 2025, la Superintendencia de Pensiones emitió la primera circular con la nueva metodología de cálculo de los reajustes e intereses que se aplicarán a las cotizaciones previsionales no pagadas, la que comenzará a regir desde el próximo lunes 1 de septiembre. De acuerdo con la normativa vigente la Administradora de Fondos de Cesantía (AFC) deberá aplicar los nuevos reajustes e intereses a las cotizaciones adeudadas y entregar la información necesaria a los tribunales donde se tramitan los juicios de cobranza.

- **Cambio tasa del SIS**

La tasa del Seguro de Invalidez y Supervivencia (SIS) cambia de 1,88% a 1,49% de la renta imponible a contar de las remuneraciones de octubre del 2025.

- **Proyecto de Ley de Sala Cuna**

El proyecto de ley de Sala Cuna continúa su tramitación en la Comisión de Trabajo del Senado. Se plantea la creación del Fondo de Sala Cuna, para financiar exclusivamente las salas cuna obligatorias para empleadores y trabajadoras independientes, con financiamiento mixto entre el Estado y los empleadores. Se propone financiar en parte la cotización del empleador con el 0,1% de cargo de la cuenta CIC del Seguro de Cesantía.

Al 31 de diciembre de 2024:

- **Resolución N°587 del Régimen de Inversiones de los Fondos de Cesantía**

Con fecha 18 de abril de 2024 la Superintendencia de Pensiones publicó las modificaciones introducidas al Régimen de Inversión de los Fondos de Cesantía, cuya vigencia será a partir del primer día del mes subsiguiente al de la fecha de su publicación.

- **Ley 21.666**

Con fecha 20 de abril de 2024 entró en vigencia la Ley 21.666, dicha ley crea el sistema nacional de certificación de competencias laborales y perfecciona el estatuto de capacitación y empleo y otros cuerpos legales de la Ley 19.728 del Seguro Obligatorio de Cesantía.

- **Norma de Carácter General de Seguro de Cesantía N°97 de la Superintendencia de Pensiones**

Con fecha 22 de mayo de 2024 se emitió la Norma de Carácter General N°97, norma miscelánea de inversiones que modifica los Títulos I, II, III, VII, VIII y X y V, del Libro IV del Compendio de Normas del Seguro de Cesantía. Las modificaciones introducidas al Compendio de Normas del Seguro de Cesantía por la presente norma de carácter general rigen a contar de la fecha de su emisión, con excepción de lo dispuesto en el numeral I, número 1, letra c); numeral I, números 3 y 5; y numerales IV y V regirán a contar del primer día del cuarto mes siguiente de la publicación de la presente norma.

- **Norma de Carácter General de Seguro de Cesantía N°98 de la Superintendencia de Pensiones**

Con fecha 11 de junio de 2024 se emitió la Norma de Carácter General N°98, que modifica los Títulos I, III, VII y VIII del Libro IV del Compendio de Normas del Seguro de Cesantía. Norma sobre inversión de los Fondos de Cesantía en acciones nacionales transadas en el segmento Scalex de la Bolsa de Comercio de Santiago y en títulos representativos de mutuos hipotecarios endosables residenciales y no residenciales. Las modificaciones introducidas al Compendio de Normas del Seguro de Cesantía por la presente norma de carácter general rigen a contar del primer día del mes subsiguiente a su publicación.

- **Norma de Carácter General de Seguro de Cesantía N°99 de la Superintendencia de Pensiones**

Con fecha 28 de junio de 2024 se emitió la Norma de Carácter General N°99, que modifica el título IV sobre comisiones máximas que pueden ser pagadas con cargo a los Fondos de Cesantía, letra b. comisiones máximas para entidades mandatarias extranjeras, del Libro IV del Compendio de Normas del Seguro de Cesantía. Las modificaciones introducidas al Compendio de Normas del Seguro de Cesantía por la presente Norma de Carácter General regirán para el período comprendido entre el 1° de julio de 2024 y el 30 de junio de 2025.

- **Norma de Carácter General de Seguro de Cesantía N°100 de la Superintendencia de Pensiones**

Con fecha 28 de junio de 2024 se emitió la Norma de Carácter General N°100, que modifica el título IV sobre comisiones máximas que pueden ser pagadas con cargo a los Fondos de Cesantía, letra a. comisiones máximas para fondos mutuos, fondos de inversión y en emisores de títulos representativos de índices financieros, del libro IV del Compendio de Normas del Seguro de Cesantía. Las modificaciones introducidas al Compendio de Normas del Seguro de Cesantía por la presente norma de carácter general regirán para el período comprendido entre el 1° de julio de 2024 y el 30 de junio de 2025.

- **Norma de Carácter General de Seguro de Cesantía N°101 de la Superintendencia de Pensiones**

Con fecha 17 de julio de 2024 se emitió la Norma de Carácter General N°101, que modifica los Títulos I, II, III, V, VII, VIII y X del Libro IV del Compendio de Normas del Seguro de Cesantía. Norma sobre inversiones en activos alternativos con recursos del Fondo de Cesantía, constituido por las Cuentas Individuales por Cesantía (CIC). Las modificaciones introducidas al Compendio de Normas del Seguro de Cesantía por la presente norma de carácter general rigen a contar de la fecha de su publicación.

- **Resolución N°1044 del Régimen de Inversiones de los Fondos de Cesantía**

Con fecha 17 de julio de 2024 la Superintendencia de Pensiones publicó las modificaciones introducidas al Régimen de Inversión de los Fondos de Cesantía, cuya vigencia será a partir de la fecha de su publicación.

- **Norma de Carácter General de Seguro de Cesantía N°103 de la Superintendencia de Pensiones**

Con fecha 28 de noviembre de 2024 se emitió la Norma de Carácter General N°103, que modifica los Libros II, III y IV del Compendio de Normas del Seguro de Cesantía. Aporte fiscal del artículo 26 bis de la Ley N°19.728. Las modificaciones introducidas por la presente norma de carácter general comenzarán a regir a contar del séptimo mes siguiente al de su emisión.

- **Decreto Supremo N°29**

Con fecha 29 de noviembre de 2024, la Superintendencia de Pensiones publicó en el Diario Oficial el Decreto Supremo N°29, de 2024, del Ministerio del Trabajo y Previsión Social, que establece las bases para llevar a cabo el proceso de nueva licitación pública del servicio de administración de cuentas de capitalización individual obligatoria de nuevas y nuevos afiliados al sistema, correspondiente al período 2025-2027.

Declaración Jurada de Responsabilidad sobre los Estados Financieros Auditados de los Fondos de Cesantía



Los suscritos en sus calidades de Directores, Gerente General Subrogante, Gerente de Finanzas y Planificación y Subgerente de Contabilidad, respectivamente, de la Sociedad Administradora de Fondos de Cesantía de Chile III S.A., domiciliados en Huérfanos N°770 piso 12, declaramos bajo juramento que los datos contenidos en los Estados Financieros Auditados de los Fondos de Cesantía al 31 de diciembre de 2025 son la expresión fiel de la verdad, por lo que asumimos la responsabilidad legal correspondiente.

| DIRECTORES | FIRMA | Cédula de Identidad |
|---|---|---------------------|
| 1.- María Paz Hidalgo Brito | Digitally signed by María Paz Hidalgo Brito DN: c=CL, st=R-Metropolitana, l=Santiago, o=e-Digital, ou=e-Digital, cn=María Paz Hidalgo Brito, email=email-protected@e-digital.cl Reason: Sign CEDULA:9751004-0 - a32a8-8983482 Location: e-Digital App Date: 30.04.2026 09:49:18 -0400 | 9.751.004-0 |
| 2.- Karin Jürgensen Elbo | Digitally signed by Karin Franzi Jürgensen Elbo DN: c=CL, st=R-Metropolitana, l=Santiago, o=e-Digital, ou=e-Digital, cn=Karin Franzi Jürgensen Elbo, email=kjurgensen@miuandes.cl Reason: Sign CEDULA:7368458-7 - a32a8-8983482 Location: e-Digital App Date: 29.04.2026 18:15:26 -0400 | 7.368.458-7 |
| 3.- María Loreto Aubá Ratto | Digitally signed by María Loreto Aubá Ratto DN: c=CL, st=R-Metropolitana, l=Santiago, o=e-Digital, ou=e-Digital, cn=María Loreto Aubá Ratto, email=email-protected@e-digital.cl Reason: Sign CEDULA:10908523-5 - a32a8-8983482 Location: e-Digital App Date: 29.04.2026 17:05:18 -0400 | 10.908.523-5 |
| 4.- Joaquín Del Real Larrain | Digitally signed by José Joaquín Del Real Larrain DN: c=CL, st=R-Metropolitana, l=Santiago, o=e-Digital, ou=e-Digital, cn=José Joaquín Del Real Larrain, email=email-protected@e-digital.cl Reason: Sign CEDULA:8155629-6 - a32a8-8983482 Location: e-Digital App Date: 29.04.2026 16:21:04 -0400 | 8.155.629-6 |
| 5.- José Miguel Saavedra Florez | | 6.389.109-6 |
| GERENTE GENERAL SUBROGANTE: Pedro Cornejo Olivares | Digitally signed by PEDRO EUGENIO CORNEJO OLIVARES DN: c=CL, st=R-Metropolitana, l=Santiago, o=e-Digital, ou=e-Digital, cn=PEDRO EUGENIO CORNEJO OLIVARES, email=pecornejo@gmail.com Reason: Sign CEDULA:7464668-9 - a32a8-8983482 Location: e-Digital App Date: 29.04.2026 18:50:34 -0400 | 7.464.668-9 |
| GERENTE DE FINANZAS Y PLANIFICACION: Edhin Cárcamo Muñoz | Digitally signed by Edhin Alejandro Cárcamo Muñoz DN: c=CL, st=R-Metropolitana, l=Santiago, o=e-Digital, ou=e-Digital, cn=Edhin Alejandro Cárcamo Muñoz, email=edhin.carcamo@gmail.com Reason: Sign CEDULA:142923645 - a32a8-8983482 Location: e-Digital App Date: 29.04.2026 16:32:31 -0400 | 14.292.364-5 |
| SUBGERENTE DE CONTABILIDAD: Andrés Jara López | Digitally signed by José Miguel Saavedra Florez DN: c=CL, st=R-Metropolitana, l=Santiago, o=e-Digital, ou=e-Digital, cn=José Miguel Saavedra Florez, email=jmsaavedra@gmail.com Reason: Sign CEDULA:8155629-6 - a32a8-8983482 Location: e-Digital App Date: 29.04.2026 16:26:10 -0400 | 12.100.803-3 |

Fecha: 29 de abril de 2026



CERTIFICO QUE LA FOTOCOPIA DE LA
VUELTA ES REPRODUCCIÓN DEL DOCUMENTO
QUE HE TENIDO A LA VISTA Y QUE DEVUELVO
AL INTERESADO:
~~concretado~~

30 ABR 2026



DECLARACIÓN DE RESPONSABILIDAD

Los suscritos, en sus calidades de Directores y Gerente General Subrogante de la Administradora de Fondos de Cesantía de Chile III S.A., declaramos bajo juramento que asumimos la responsabilidad respecto de la veracidad de la información contenida en la presente Memoria Anual.

Digitally signed by María Paz Hidalgo Brito
DN: c=CL, st=R-Metropolitana, l=Santiago, o=e-Digital, ou=e-Digital, cn=María Paz Hidalgo Brito, email=email-protected@e-digital.cl
Reason: Sign CEDULA:9751004-0-ef3a-9000931
Location: e-Digital App
Date: 05.05.2026 12:39:56 -0400

María Paz Hidalgo Brito

Presidenta

Rut: 9.751.004-0

Digitally signed by Karín Franz Jürgensen Elbo
DN: c=CL, st=R-Metropolitana, l=Santiago, o=e-Digital, ou=e-Digital, cn=Karín Franz Jürgensen Elbo, email=kiurgensen@miuandes.cl
Reason: Sign CEDULA:7368458-7-ef3a-9000931
Location: e-Digital App
Date: 07.05.2026 09:30:37 -0400

Karín Franz Jürgensen Elbo

Vicepresidenta

Rut: 7.368.458-7

Digitally signed by María Loreto Auba Ratto
DN: c=CL, st=R-Metropolitana, l=Santiago, o=e-Digital, ou=e-Digital, cn=María Loreto Auba Ratto, email=email-protected@e-digital.cl
Reason: Sign CEDULA:10908523-5-ef3a-9000931
Location: e-Digital App
Date: 05.05.2026 15:48:56 -0400

María Loreto Aubá Ratto

Directora

Rut: 10.908.523-5

Digitally signed by José Joaquín Del Real Larraín
DN: c=CL, st=R-Metropolitana, l=Santiago, o=e-Digital, ou=e-Digital, cn=José Joaquín Del Real Larraín, email=email-protected@e-digital.cl
Reason: Sign CEDULA:8155629-6-ef3a-9000931
Location: e-Digital App
Date: 05.05.2026 11:53:21 -0400

José Joaquín Del Real Larraín

Director

Rut: 8.155.629-6

José Miguel Saavedra Flórez

Director

Rut: 6.389.109-6

Digitally signed by PEDRO EUGENIO CORNEJO OLIVARES
DN: c=CL, st=R-Metropolitana, l=Santiago, o=e-Digital, ou=e-Digital, cn=PEDRO EUGENIO CORNEJO OLIVARES, email=pedro.cornejo@miuandes.cl
Reason: Sign CEDULA:7464668-9-ef3a-9000931
Location: e-Digital App
Date: 07.05.2026 12:13:17 -0400

Pedro Cornejo Olivares

Gerente General Subrogante

Rut: 7.464.668-9

